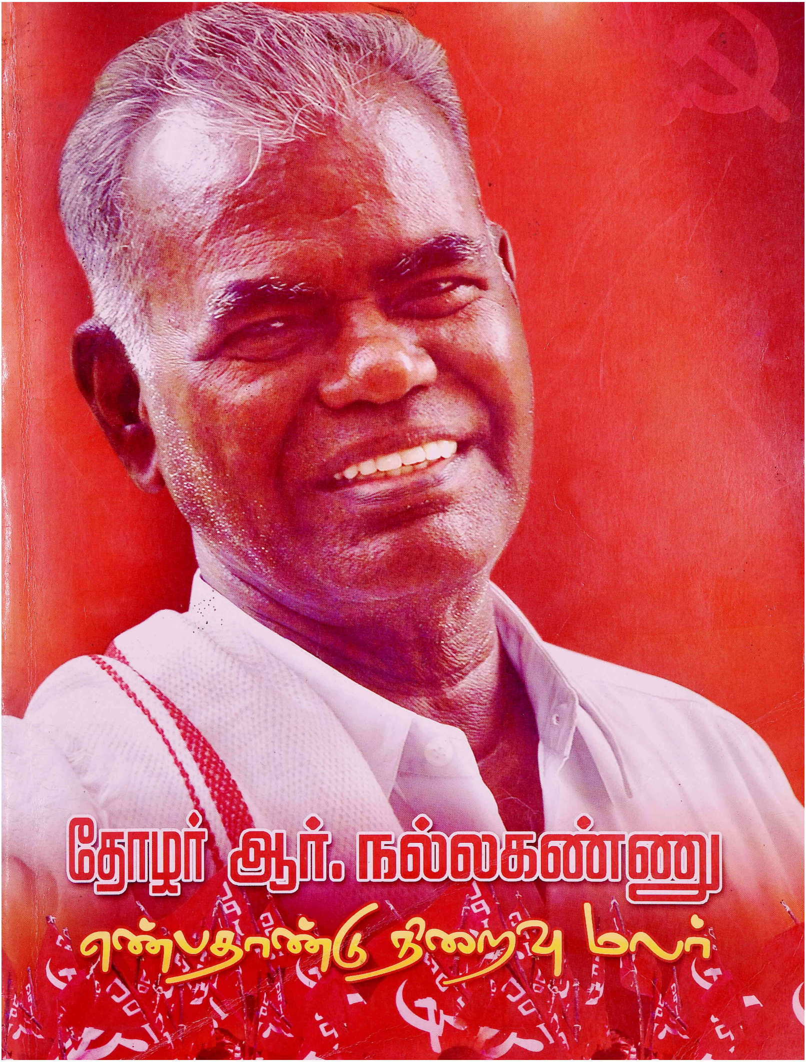
தோழர் ஆர். நல்லகண்ணு
எண்பதாண்டு நிறைவு மலர்

C.R.I. PUMPS

With best compliments from:

C.R.I. PUMPS (PVT) LIMITED

54-A, Avarampalayam Road, Ganapathy, Coimbatore-641 006

Phone: +91-422-2562091. Fax: +91-422-2562144. E-mail: corp@magna.co.in

Website: www.cripumps.com

An **ISO 9001** company

Pumping trust. Worldwide.

தோழர் ஆர். நல்லகண்ணு

எண்பதாண்டு நிறைவு மலர்

1250

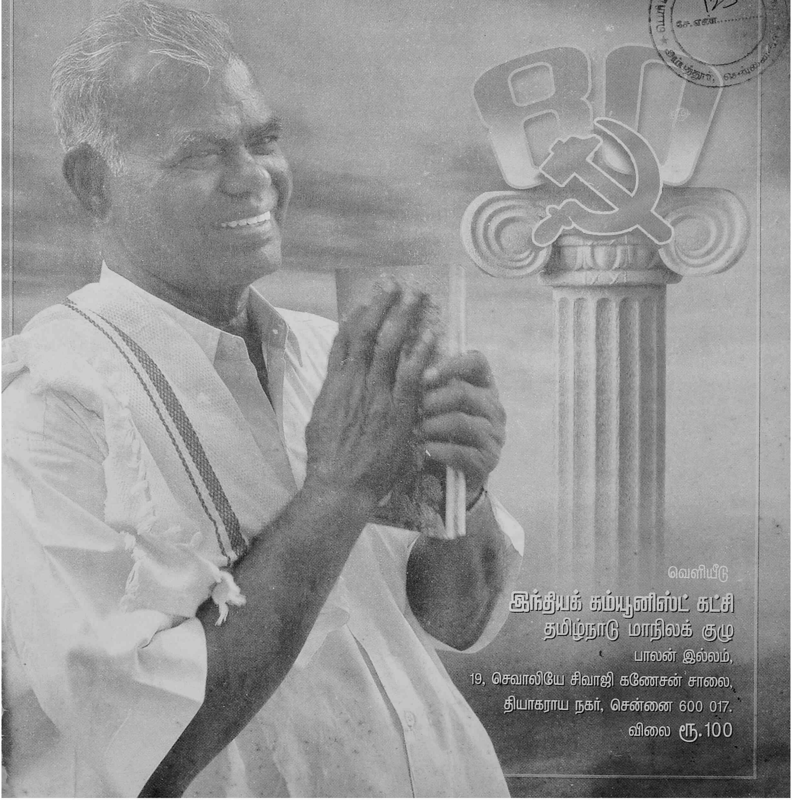

வெளியீடு

இந்தியக் கம்யூனிஸ்ட் கட்சி

தமிழ்நாடு மாநிலக் குழு

பாலன் இல்லம்,

19, செவாலியே சிவாஜி கணேசன் சாலை,

தியாகராய நகர், சென்னை 600 017.

விலை ரூ.100

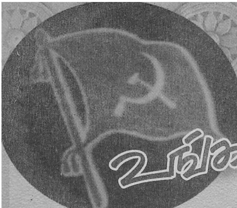

உங்களுடன் ...

எண்பது ஆண்டுகள் வாழ்ந்த நிறை வாழ்வின் ஞாபகத் தொகுப்பு மட்டுமல்ல இந்த மலர். நீண்ட வாழ்க்கைப் பரப்பில், முதலில் தனது ஒடுக்குமுறையை உணர்ந்து, ஒடுக்கப்பட்டவர்கள் அனைவரையும் விடுதலை செய்ய, தானும் தனது தோழர்களுமாக வெற்றுக் கால்களுடன் வரலாற்றின் வேகத்துக்கு ஈடு கொடுத்து, நடந்து வந்த போராட்ட வாழ்க்கையை பதிவு செய்யும் முயற்சி இது. எண்பது ஆண்டுகளில் அறுபது ஆண்டுகளை தீவிர அரசியலில் நிறைவு செய்யும் எமது தலைவரின் வாழ்க்கை தமிழக உழைக்கும் மக்களின் வரலாற்றுக்கு ஒரு சிறிய பங்களிப்பை செலுத்தியுள்ளது என்றால், இது மிகைப்படுத்தப்பட்டதல்ல, என்பதை மலரை வாசிப்பவர்களால் உணர்ந்து கொள்ளுதல் இயலும்.

தோழர் ஆர்.நல்லகண்ணு அவர்களைப் போலவே இந்த மலரும் எளிமையுடன் இருக்க வேண்டும் என்று, திட்டமிட்டோம். எளிமை என்பதற்கு ஆடம்பரமற்றது என்று பொருள் கொண்டோம். எளிமை என்ற பெயரில் எதுவும் ஆழமற்றதாகவும் இருந்து விடக் கூடாது. எங்கள் முடிவில் முக்கியமானது முகப்பு அட்டையைத் தவிர வேறு எந்தப் பக்கத்தையும் வண்ணங்களில் அச்சிடுவதில்லை என்பதுதான். ஆனால் விளம்பரங்கள் இதற்கு விதிவிலக்கு. தகவல்களின் முக்கியத்துவம் கருதியும், புகைப்படங்களை தெளிவுடன் பதிப்பிக்கும் அவசியம் கருதியும், ஓரளவிற்கு தரமுடைய காகிதங்களில் அச்சிடுதல் தவிர்க்க இயலாததாகி விட்டது. மலர் செலவுகளிலேயே கூடுதல் தொகை காகிதத்திற்குத் தான் கொடுக்கப்பட்டது.

மலருக்கு செழுமை வழங்கியதில் முக்கியத்துவம் வகிப்பது டாக்டர் கலைஞர் முதல் அரசியல் தலைவர்களின் வாழ்த்துச் செய்திகள்தான். வேண்டுகோள் கடிதம் அனுப்பிய உடன் முதலில் கட்டுரை அனுப்பி வைத்தவர் டாக்டர் கலைஞர் அவர்கள்தான். அந்த அளவிற்கு தோழர் ஆர்.என்.கே. அவர்கள் மீது ஆழ்ந்த பாசம் கொண்டுள்ளவர். இதைப் போலவே எல்லா அரசியல் தலைவர்களும் ஆர்வத்துடன் காலத்தில் செறிவுமிக்க வாழ்த்துச் செய்தி அனுப்பி மலரை சிறப்பித்துள்ளார்கள். தகவல்களையும் புகைப்படங்களையும் மாநிலம் முழுவதிலுமிருந்து தோழர்கள் ஆர்வத்துடன் அனுப்பி மலர் சிறக்க உதவியிருக்கிறார்கள். இந்த உதவியை மலருக்கான பேருதவியாகக் கருதுகிறோம்.

மலரில் நிரம்பி ததும்பும் அழகுணர்ச்சிக்கு, காரணியாக அமைந்தவர், தமிழ்நாடு காங்கிரஸ் கட்சியின் பொதுச் செயலாளர் நண்பர் ஏ.கோபண்ணா அவர்கள்தான். இந்த மலரை அழகுற உருவாக்குவதில், இவரது ஓய்வறியா உழைப்பு பிரம்மிக்க வைக்கிறது. கம்யூனிஸ்டுகளைப் போன்றே கூட்டு செயல்பாட்டில் நம்பிக்கைக் கொண்டவர். ஒரு சிறந்தக் குழு தேர்வு செய்து மிகக் குறுகிய காலத்தில் மிக சிறப்பான மலரை சாத்தியப்படுத்தியுள்ளார். இவரது குழுவில் உள்ள ஓவியர் இரா.ஜெயசீலன் மற்றும் சில நண்பர்கள் இடம் பெற்று உறக்கமற்று உழைத்திருக்கிறார்கள். இவர்களுக்கு நன்றி சொல்லல் சம்பிரதாயமாகிவிடக் கூடாது என்ற தயக்கம் எங்களுக்கு.

ஜனசக்தி, பாவை ஆகிய இரண்டு அச்சகங்களும் ஆர்.என்.கே. அவர்களின் தோழமையில் வளர்ந்தவை. மலருக்கு பொறுப் பேற்ற இந்தத் தோழர்களின் அர்ப்பணிப்பு குறிப்பிட்டுச் சொல்லத்தக்கது. ஜனசக்தியின் தோழர்கள் கே.சி.ஏ.கருத்திருமன், எஸ்.தனசேக ரன், சி.கே.பிருதிவிராஜ், ஆர்.ஜீவ பாரதி ஆகிய நால்வருக்கும், பாவை அச்சகத் தின் தோழர்கள் பொறுப்பாளர் ஜி.துரைராஜ், சேகர், ஏ.ராஜ்குமார் ஆகியோருக்கும் எங்களின் நன்றியைத் தெரிவித்துக் கொள்கிறோம்.

மலருக்கான விளம்பரங்களை மனப் பூர்வமாக பலரும் வழங்கியிருக்கிறார்கள். திரை யுலகத்தைச் சார்ந்தவர்கள் வணிக நிறுவனங் கள், இயக்கத் தோழர்கள், ஆர்.என்.கே. ஆர்வலர்கள் என்று, எத்தனையோ வகையினர் மலருக்கான விளம்பரத்தை வழங்கியிருக்கிறார் கள். இதைப் போலவே, மாநிலம் முழுவதிலும் பயணம் செய்து, விளம்பரங்களை திரட்டுவதில் ஜனசக்தி மேலாளர் எஸ்.எஸ்.கணேசன் கவனம் செலுத்தியுள்ளார். இவர்கள் அனைவருக்கும் மலர்க்குழு சார்பில் நன்றியை தெரிவித்துக் கொள்கிறோம்.

புகைப்படம் எடுத்தல் சிறந்த படைப்புத் தொழில். ஆர்.என்.கே. அவர்களின் மிகச் சிறந்த புகைப்படங்களை உருவாக்கித் தந்த புகைப் படக் கலைஞர் ஸ்ரீஹரி இங்கு நினைவு கூறத் தக்கவர். புகைப்படங்களை அழகுறச் செய்த வி.கேசவன், ஏ.ஸ்டாலின் ஆகியோரின் பணியும் குறிப்பிடத்தக்கது.

அன்புடன்

சி.மகேந்திரன்

இரா.முத்தரசன்

மலர்க்குழு

18.10.2005

கே.எண். 1250

பொருளடக்கம்

1.	ஏ.பி.பரதன்	4
2.	பிரகாஷ் கரத்	5
3.	டாக்டர் கலைஞர்	6
4.	டி.ராஜா	8
5.	தா. பாண்டியன்	9
6.	க.அன்பழகன்	11
7.	ஜி.கே.வாசன்	13
8.	என்.சங்கரய்யா	15
9.	கி.வீரமணி	16
10.	என்.வரதராஜன்	19
11.	மருத்துவர் ச.இராமதாசு	20
12.	வைகோ	21
13.	கே.எம்.காதர் மொகிதீன்	24
14.	இராம. வீரப்பன்	25
15.	கவிக்கோ அப்துல் ரகுமான்	27
16.	ந. ரெங்கசாமி	28
17.	தயாநிதி மாறன்	29
18.	எஸ்.எஸ்.பழநிமாணிக்கம்	30
19.	எஸ்.ரகுபதி	31
20.	சிற்பி	32
21.	ஜெயகாந்தன்	32 அ
22.	கவிஞர் அறிவுமதி	32 ஆ
23.	பேரா. கார்த்திகேசு சிவத்தம்பி	33
24.	தவத்திரு பொன்னம்பல அடிகளார்	35
25.	டாக்டர் நா.சேதுராமன்	36
26.	தி.க.சி.,	37
27.	நடிகை மனோரமா	39
28.	நடிகர் சிவக்குமார்	40
29.	நடிகர் சத்யராஜ்	41
30.	கவிஞர் பொன்னடியான்	42
31.	மாஜினி	43
32.	பேரா. நா.தர்மராஜன்	45
33.	'நக்கீரன்' கோபால்	47
34.	கவிஞர் கே.ஜீவபாரதி	51
35.	தஞ்சை இராமமூர்த்தி	52
36.	தமிழருவி மணியன்	54
37.	திரு. வீரபாண்டியன்	56
38.	ச. பீட்டர் அல்போன்ஸ்	57
39.	ஸ்ரீ வரத எத்திராஜ ஜியர்	60
40.	பெ.சு. மணி	61
41.	ஆனாரூனா	63
42.	நெல்லை கண்ணன்	65
43.	கவிஞர் பரிணாமன்	66
44.	கவிஞர் இரவீந்திரபாரதி	67
45.	கவிஞர் ஜகன்	68
46.	எம்.ஆதிமூலம்	70
47.	எஸ்.அழகிரிசாமி	73
48.	ஏ.எம்.கோபு	73
49.	எஸ்.எஸ்.தியாகராஜன்	75
50.	சி.மகேந்திரன்	77
51.	தேவ.பேரின்பன்	79
52.	கே.சுப்பராயன்	82
53.	எம்.அப்பாதுரை	84
54.	வே.துரை மாணிக்கம்	84
55.	ஆர்.முத்தரசன்	89
56.	பொன்னீலன்	91
57.	இளசை மணியன்	92
58.	கோ. பழனிச்சாமி	94
59.	வீ.இராஜமோகன்	95
60.	பெ. அன்பு	96
61.	எஸ். குணசேகரன்	97
62.	பி.பத்மாவதி	97
63.	த.லெனின்	99
64.	இரா. திருமலை	100
65.	இரா.விஸ்வநாதன்	101
66.	நாரா.கலைநாதன்	103
67.	கவிஞர் செ.மாயக்கிருட்டிணன்	106
68.	ரஞ்சிதம் நல்லகண்ணு - நேர்காணல்	107
69.	கவிஞர் குமார சுப்பிரமணியன்	117
70.	கவிஞர் பல்லவன்	118
71.	வாத்தியார் ஆர்.எஸ்.ஜேக்கப்	120
72.	ச.பலவேசம் செட்டியார்	122
73.	கேப்டன் பாரதி இராமநாதன்	125
74.	இராஜேஸ்வரி பாரதி	127
75.	சிந்தனைச் சிதறல்	128
76.	வாழ்க்கைக் குறிப்புகள்	132
77.	படைப்புகள்	138
78.	புகைப்படங்கள்	158
79.	மே.து. ராசுகுமார்	192
80.	டி.எம். மூர்த்தி	195
81.	இரா. காமராசு	196
82.	ஏ.வி. சரவணன்	197
83.	மணவை த. இந்திரஜித்	198
84.	துறையூர். பி. கணேசன்	199
85.	என்.எம். கிருஷ்ணன்	200
86.	சமயநல்லூர் நவநீதன்	203

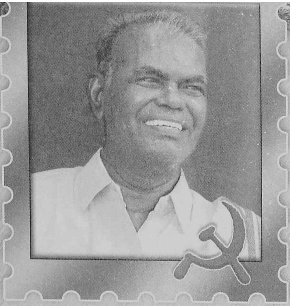

I Salute Com.Nallakannu!

A.B.BARDHAN

Com. Nallakannu is one of the most respected leader of the Communist Party. This is so not merely because of his seniority, but his innate qualities.

He is a pillar of strength to the Party not only in the state of Tamilnadu, but also to the Central Party leadership. He is a pillar of strength in the National Executive of the Party. His grave demeanour frank and clear opinion on the issue under discussion is always listened to with great attention. He never butts in, never interferes in the midst, but awaits his trun and then speaks out his views.

He is a builder of the Communist Party in the state. It is to his credit that the Party in Tamilnadu could also integrate with the social reform movement led by Periyar. He had to suffer long imprisonment for his bold and militant activities as a Communist.

He has always espoused the cause of the most downtrodden section of society. Only recently he led and organised the mass satyagraha in the form of a hunger strike against the upper caste hostility to the right of the dalits to contest for panchayat election.

In opposing the communal forces and those who opportunistically allied with them, and forging the Democratic Alliance under the leadership of Dr. M.Karunanidhi, Nallakannu played a positive role.

I look forward to many years of Nallakannu`s leadership for our Party. I salute him and greet him as a comrade, a friend, a leader.

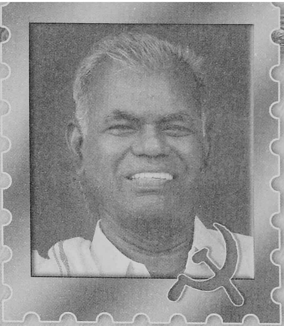

Senior Leader of the Communist Movement

PRAKASH KARAT

I am glad to know that the 80th birth anniversary of Comrade R.Nallakannu, one of the senior leaders of Communist movement in Tamilnadu is being commemorated.

Com. R.Nallakannu has spent more than six decades in the Communist movement. He emerged as one of the important leaders of the kisan movement starting from the Tirunelveli District. His dedicated work, simplicity and honesty are notable features of his political life which should be an example for all those who wish to serve the cause of the people. I am happy to know that a function to commemorate his completing 80 years is being held on October 18, 2005.

I wish Com. R.Nallakannu good health and many more years of service to the working people and the Communist movement.

❖

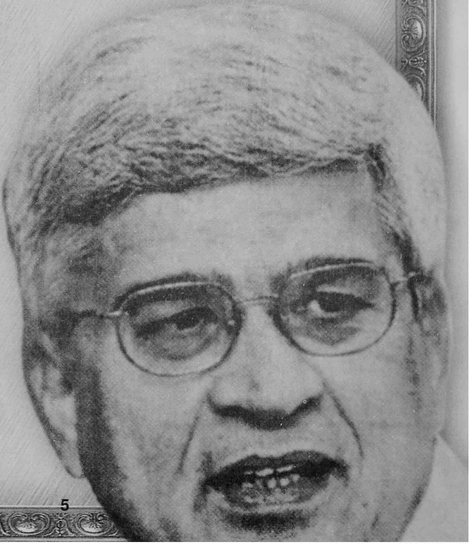

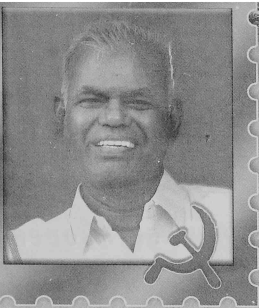

நெடுங்காலம் வாழ்க! நிறைவோடு வாழ்க!

டாக்டர் கலைஞர்

காட்சிக்கு எளியவராகவும், கடுஞ்சொல் கூறாத இனிய பண்பாடு உடையவராகவும் ஒருவர்; கட்சிக்குக் கருவூலம் போன்றவராகவும், கடுமையாக உழைத்திடும் வர்க்கத்தினர்க்கு உற்ற தோழராகவும் ஒருவர்; கன்னலையொத்த பேச்சாளராகவும், நெறி பிறழும் நேரத்தில் கனலையொத்த விழியினராகவும் ஒருவர்; தூய்மை, எளிமை, வாய்மை எனும் மூன்று முழுமுதல் குணங்களின் இருப்பிடமாகவும் - எந்தப் பிரச்சினையாயினும் கனிவு, தெளிவு, துணிவு ஆகிய அணுகுமுறையைப் பின்பற்று பவராகவும் ஒருவர்; அந்த ஒருவர் - உன்னத மானவர் - உயர்ந்தவர் - நண்பர் திரு.இரா.நல்லகண்ணு அவர்கள் ஆவார்.

1925ஆம் ஆண்டு டிசம்பர் 26ஆம் நாள் திருவைகுண்டத்தில் ஒரு நடுத்தர விவசாயக் குடும்பத்தில் மூன்றாவது பிள்ளையாகப் பிறந்து - உயர்நிலைப் பள்ளிக் கல்வியைத் தொடர்ந்த இளம்பிராயத்திலேயே தம்மையொத்த இளைஞர் களுடன் இணைந்து கையில் கொடியுடன், நாவில்

''என்று தணியுமிந்த சுதந்திர தாகம்?
என்று மடியுமெங்கள் அடிமை
யின் மோகம்?
என்றெம தின்னல்கள்
தீர்ந்துபொய் யாகும்?
. . . .
பஞ்சமும் நோயும் நின் மெய்யடி யார்க்கோ?
பாரினில் மேன்மைகள் வேறினி
யார்க்கோ?''

என்று பாட்டுக்கொரு புலவன் பாரதி தொடுத்துத் தந்த கேள்விக் கணைகளு டனும் ஊரெங்கும் உணர்ச்சிப் பிரவாகமாய் வலம்வந்து - படிப்பில் கவனம் படியாமல் பள்ளியை விட்டு வெளியில் வந்து கொடிபிடித் துக் கொணடு இப்படி ஊர் சுற்றுகிறாயே என்று தந்தையார் கடிந்து கொண்ட பிறகும் பிடிவாத மாக இருந்து - பள்ளிக் கட்டணம் செலுத்தத் தந்த பணத்தை கட்சிக் கூட்டத்திற்குச் செல்லப் பயன்படுத்தி - நாட்டுபற்றும், விடுதலை வேட்கையும்

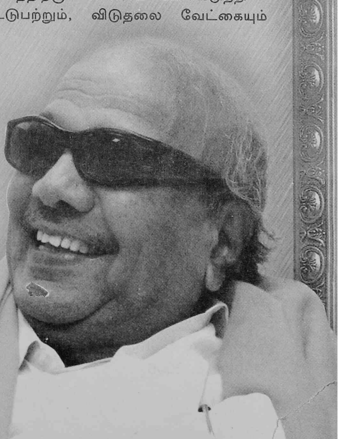

சமூகப்பிரக்னையும் தொடர்ந்து உந்தித்தள்ள - அரசியல் அரங்கத்திற்குள்ளே அடியெடுத்து வைத்தவர் நண்பர் இரா.நல்லகண்ணு ஆவார்.

உப்புச் சத்தியாக்கிரகத்தில் முதல் ஆளாய்க் கொடி பிடித்துச் சென்று- அண்ணல் காந்தி அடிகளாரின் அழைப்பினையொட்டி நடைபெற்ற யுத்தத்துக்கெதிரான போராட்டத்தில் கலந்து கொண்டு, காவல்துறையினரின் கடுமையான தாக்குதலுக்காளாகி - 1942-இல் குலசேகரப் பட்டிணத்தில் வெள்ளைக்கார உப்பள அதிகாரி ஒருவர் கொலை செய்யப்பட்டதைத் தொடர்ந்து, மலபார் தனிப்படை அடக்குமுறையை எதிர்த்தும் - தூத்துக்குடி ஆர்.வி.மில்லில் வேலை நிறுத்தம் நடைபெற்றபோது மற்ற நண்பர்களுடன் சேர்ந்துகொண்டு வீட்டுக்கு வீடு சென்று அரிசி, பணம் ஆகியவற்றை வசூலித்து, பாதிக்கப்பட்டிருந்த தொழிலாளர்களின் குடும்பங்களுக் கெல்லாம் கொடுத்துதவி - தமிழ்த்தென்றல் திரு.வி.க.வின் பொதுவுடமை, சமத்துவம் பற்றிய பொருள் பொதிந்த உரைகளை மனம் ஒன்றிக்கேட்டு, அதன் விளைவாக உள்ளத்தினுள்ளே உறைந்து கிடந்த போர்க்குணம் தூண்டப்பெற்று நெருப்பாய்க் கனன்றெரிய - பண்டித நேரு, பாவேந்தர் பாரதிதாசனார் ஆகியோரின் நூல்களைப் படிக்கத் தொடங்கியதன் விளைவாக தேசிய அரசியல் சிந்தனை பொதுவுடமைச் சிந்தனையாகப் புத்துருவம் பெற்று - 1944-இல் கம்யூனிஸ்ட்டாகப் பரிணாம வளர்ச்சி பெற்றவர் நண்பர் திரு.இரா.நல்லகண்ணு அவர்கள் ஆவார்.

விவசாயிகள், நெசவாளர்கள், தொழிலாளர்கள் போன்ற அடித்தட்டு மக்களின் பிரச்சினைகளை ஆணிவேரிலிருந்து, நுனிக் கொம்புவரை அலசி ஆராய்ந்து -

> ''கஞ்சியின்றிச் சாவது யாரார்? - பிச்சைக்
> காரராகி இரந்துண்டு மாள்வது யாரார்?
> கெஞ்சியே தவிப்பது யாரார்? - சற்றும்
> கேள்விமுறை இன்றி மோசம்போவது யாரார்?
> பஞ்சணையில் தூங்குவது யாரார்? - தினம்
> பாலமுதக் கொழுப்புற்று வாழுவது யாரார்?
> மிஞ்சுகின்ற வித்தியா சத்தால் - வீணர்
> மேன்மையுறத் தொழிலாளர் வீழ்கிறாரடா!''

என்று நாமணக்கும், நல்ல தமிழ் மணக்கும், நாஞ்சில் என்ற பேர்மணக்கும், பாமணக்கும், பூதப்பாண்டியெனும் ஊர்மணக்கும் பண்பாளர் ஜீவா எழுப்பிக்கொண்டிருந்த கேள்விகளையெல்லாம் எதிரொலித்து - படிப்படியாக வளர்ந்து இந்தியக் கம்யூனிஸ்ட் கட்சியின் தமிழ் மாநிலச் செயலாளராக இணையிலாப் பணியாற்றி - எல்லோரது நெஞ்சத்திலும் நீங்காத இடத்தைப் பெற்றிருப்பவர் நண்பர் திரு. இரா.நல்லகண்ணு அவர்கள் ஆவார்.

கழகத்துடன் இணைந்தும் - கழகத்தை எதிர்த்தும் அரசியல் காரியங்கள் ஆற்றிட வேண்டிய கட்டாயம், கடந்த காலங்களில் கம்யூனிஸ்ட் கட்சிக்கு நேரிட்டதுண்டு. எதிர்த்துப் பேசிய கட்டத்தில் - வேறுசிலரைப் போல, காழ்ப்புணர்ச்சியைக் கக்கி அரசியல் சுற்றுப்புறச் சூழலைச் சிறிதளவும் மாசுபடுத்தாமல் - நனிநாகரிகத்தையும், பண்பாட்டையும், மென்மையான, மேன்மையான அணுகு முறையையும் கையாண்டு - என்றும் அவற்றைப் போற்றிக் காத்து வருபவர் நண்பர் திரு.ஆர்.நல்லகண்ணு அவர்கள் ஆவார்.

கருப்பு நிறமும், சிவப்புச் சிந்தனையும் - காரியமாற்றுவதில் கண்ணும் கருத்தும் - மற்றவர்களுடன் தொடர்பில் அன்பும் அடக்கமும் - மாற்றுத்தரப்பினரிடம் மதிப்பும் மாண்பும் - இலக்கியத்தில் ஈடுபாடும் பிடிப்பும் - புதிய புதிய செய்திகளைப் படித்தறிந்து கொள்வதில் ஆர்வமும் ஆவலும் கொண்டு, நண்பர் திரு இரா.நல்லகண்ணு அவர்கள் எண்பதாவது வயதை எட்டிய நிலையிலும், முன்னெப்போதும் போல் முனைப்போடு உழைத்து வருவது அரசியல் துறையில் அற்புதமான முன்மாதிரி. நண்பர் திரு இரா.நல்லகண்ணு அவர்கள் உடலில் நல்ல நலத்தோடும், உள்ளத்தில் நிறைந்த மகிழ்ச்சியோடும் நீண்ட நெடுங்காலம் வாழ்ந்திருந்து - அவரது இயக்கத்திற்குத் தமது அனுபவத்தின் அடிப்படையில் அமைந்த ஆக்கப்பூர்வமான வழிகாட்டுதலை வழங்கிக் கொண்டே இருந்திட வேண்டுமென்று எனது இதயப்பூர்வமான வாழத்துக்களைத் தெரிவிக்கிறேன்.

❖

வரலாற்றில் தோழர் நல்லகண்ணு!

டி. ராஜா

தமிழ்நாட்டின் சமூக - பொருளாதார வளர்ச்சிகளுக்காகப் பலர் பாடுபட்டு வருகிறார்கள். விவசாயிகளின் தொடரும் துயரங்கள், விவசாயத் தொழிலாளர்கள் மீதான சமூக ஒடுக்குமுறைகள், அவர்களின் வாழ்வுரிமைகளுக்கானப் போராட்டங்கள், காவிரி உட்பட நதிநீர் பங்கீட்டுப் பிரச்சினைகள், தொழில் வளர்ச்சி, சுற்றுச்சூழல் பாதுகாப்பு, தமிழ்மொழி, கலை, இலக்கிய வளர்ச்சிக் கூறுகள் என பல இன்று கருத்தியல் தளத்திலும் மக்கள் போராட்டத் தளத்திலும் கூர்மையாக முன்வந்திருக்கின்றன. தீண்டாமை ஒழிப்பு, ஜாதி உடைப்பு, தலித் மற்றும் பழங்குடி மக்களின் விடுதலை, பெண்ணுரிமை என்பன தமிழ்ச் சமூகத்தின் மனசாட்சியை முன்னப்போதும் இல்லாத அளவிற்கு உலுக்கி வருகின்றன.

வரலாற்றில் அந்தந்த காலக் கட்டத்தின் பிரச்சினைகளைச் சரியாக ஆராய்வதின் மூலம், தீர்வுக்காகப் போராடுவதன் மூலம் தனிநபர்கள் வரலாற்றில் தமக்கென ஒரு இருப்பைப் பெறுகிறார்கள். அப்படிப்பட்டவர்களில் தோழர் நல்லகண்ணு ஒருவர் ஆவார்.

நான் கல்லூரி மாணவனாக இருந்தபோது 1970களின் தொடக்கத்தில் ஆரணியில் நடைபெற்ற கட்சி மாநாடு ஒன்றில் அவரை நேரில் சந்தித்திருக்கிறேன். பின்னர் நான் முழுநேரப் போராளியாக - கட்சிப் பணியை முழுநேரப் புரட்சிப் பணியாக ஏற்று மாநில மையத்தில் செயல்படத் தொடங்கிய 1975ன் தொடக்கத்திலிருந்து அவரிடம் நெருங்கிப் பழகிச் செயல்பட்டு வருகிறேன். பாலன் இல்லத்தில் கவிஞர் கே.சி.எஸ்.அருணாசலம் மற்றும் தோழர் நல்லகண்ணு ஆகியோரோடு ஒன்றாக உண்டு, உறங்கி பல ஆண்டுகளைக் கழித்திருக்கிறேன். அகில இந்தியப் பொறுப்புகளை ஏற்று டில்லியிலிருந்து செயல்படத் தொடங்கிய பின்னரும் அன்றைக்கு அவரிடம் ஏற்பட்ட அதே நெருக்கம் நெகிழ்வுடன் இன்றைக்கும் இருந்து வருகிறேன்.

தமிழ்நாட்டில் விவசாயிகள் - விவசாயத் தொழிலாளர் இயக்கத்தைக் கட்டிவளர்த்த பெருமைக்குரியவர்கள் என்கிற போது தோழர் ப.சீனிவாசராவ் அவர்களுக்குப் பின்னர் தோழர் நல்லகண்ணு அவர்களையும் தோழர் எம்.ஆதிமூலம் அவர்களையும் குறிப்பிட வேண்டும். சின்னப் பை ஒன்றைக் கையில் பிடித்துக் கொண்டு கிராமம் கிராமமாக அலைந்து இயக்கத்தை அவர்கள் கட்டியிருக்கிறார்கள். உடல் நலம்குன்றி தோழர் ஆதிமூலம் ஒதுங்கியிருக்கிறார். தோழர் நல்லகண்ணு விவசாயத் தொழிலாளர் வர்க்கப் பணிகளோடு கட்சிப் பணிகளையும் தொடர்ந்து மேற்கொண்டு வருவது குறிப்பிடத்தக்கது.

தமிழ்நாட்டில் விவசாயத் தொழிலாளர்களுக்கு அர்ப்பணிப்பு உணர்வோடு பாடுபட்டு வருபவர் தோழர் நல்லகண்ணு. விவசாயத் தொழிலாளர் இயக்கம் இன்று அமைப்பையும் வலிவையும் பெற்றுச் செயல்படுவதில் பெரும்பங்கு தோழர் நல்லகண்ணு அவர்களைச் சார்ந்ததே. தமிழ்மாநில விவசாயத் தொழிலாளர் சங்கம் தோழர் நல்லகண்ணு அவர்களின் கடும் உழைப்பால் - இலக்குச் சிதறாத ஈடுபாட்டால் உருவாக்கப்பட்டது என்பதை வரலாறு சான்றாக நின்று சுட்டிக்காட்டும்.

தோழர் நல்லகண்ணு அவர்களுக்கு இப்போது 80 வயது. இந்தியாவில் - தமிழ்நாட்டில் இருக்கிற நமது கட்சியின் மூத்தத் தலைவர்களில் ஒருவர்; வயதைப் பொருட்டாகக் கொள்ளாமல் போரிடும் குணம் கொண்டவர். தலித் மக்களின் உரிமைகளுக்காக - பஞ்சாயத்துத் தலைவர் தேர்தலில் தலித் மக்கள் பங்கு கொள்வதற்கான சட்டரீதியான உரிமையைக் காத்திட - சமூக நீதியை நிலைநிறுத்திட மதுரையில் இந்த வயதில் அவர் தலைமை ஏற்று நடத்திய உண்ணா விரதப் போராட்டம் அவருடைய போர்க் குணத்திற்கு எடுத்துக்காட்டாகும்.

வாழ்க தோழர் நல்லகண்ணு அவர்கள்.

❖

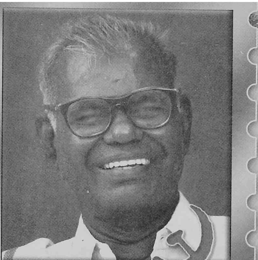

சேவையில் சிறந்தவர்!

தா. பாண்டியன்

நம்முடைய நாட்டில் நெடுங்காலமாகவே சிலபழக்கவழக்கங்கள் நாட்டின் பண்பாடாக, வாழ்க்கை முறையாக வளர்ந்து வந்திருக்கிறது. தொன்மை காலம் தொட்டே இந்தியாவில் சிற்றின்பம், பேரின்பம் என இரு வாழ்க்கை முறைகள் போதிக்கப்பட்டு வந்துள்ளன. பிறவிப் பெருங்கடல் நீந்த துறவறமே சிறந்தது என்பாரும் இருந்தனர். வள்ளுவப் பெருந்தகை இல்லறமே நல்லறம் என்று வரையறுத்தார். துறவறம் பூண்டோரையும் இல்லறத்தாரே காத்துவந்தனர் என்பது கண்ட உண்மை. துறவறம் மேற்கெண்டோரையும் இல்லறம் நடத்தியோர் தான் பெற்றுத்தந்தனர். இவை ஆன்மீக வாதங்களாக மட்டுமல்லாமல் எது சிறந்த வாழ்க்கை நெறி என்பது இன்றும் தொடர்கிறது.

கந்தையானாலும் கசக்கிக்கட்டு, கூழானாலும் குளித்துக்குடி என்பது தமிழ்நாட்டில் நெடுங்காலமாக வழங்கிவரும் முதுமொழி. உண்பது நாழி உடுப்பது நான்கு முழம் என பேசப்படுவதும் நாம் கேட்டதே.

ஆனால் மனித குலத்தின் முன்னேற்றம், நமது வாழ்க்கை முறைகளில் பல மாற்றங்களை செய்து வருகிறது. உலகத்தோடு ஒட்ட ஒழுகல் என்பது வள்ளுவர் காட்டும் வழி. இவைகளின் சாரமாக நாம் எடுத்துக்கொள்ளும் பண்பாடு, மனப்பக்குவம் எல்லா காலத்திற்கும் பொதுவாகவே நீடிக்கும். ஆடைகளும், வாகனங்களும், கருவிகளும் அணிகலன்களும் மாற்றங்கள் அடையலாம். ஆனால் அன்பு செலுத்துவது, தீமை செய்யாமலிருப்பது, நல்லன நாடுவது என்பது மனித உள்ளத்தைப் பொறுத்தது.

இந்த வகையில் இந்திய நாடு அடிமைப்பட்டுக்கிடந்ததை இந்த நாட்டில் பிறந்த பலரும் உணர்ந்திருந் தாலும் சிலர்தான் அடிமைத்தளையை அகற்றிட வழிகள் தேடினார்கள்.

இளம் பருவத்திலேயே இந்தியா விடுதலை பெற வேண்டும் என்ற ஆவலை வெளியிடுபவராக மட்டும் அல்லாது அதில் தானும் பங்கேற்க வேண்டும் என சுதந்திரப்போரில் பங்கேற்ற சிறப்பை தோழர் நல்லகண்ணு பெற்றார்.

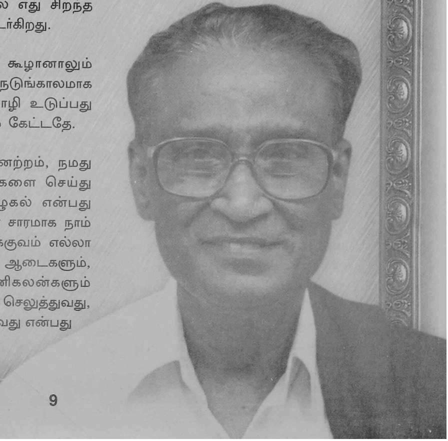

இந்திய விடுதலைக்கு போராடும் போதே, அன்னிய ஆட்சியை அகற்றுவது மட்டுமே போராட்டத்தின் நோக்கம். அதைத் தவிர இந்தியாவில் நீடித்துவரும் சமுதாய அமைப்பில் எந்த மாற்றமும் செய்யத் தேவையில்லை என்ற கருத்துடையோரும் இருந்தனர். இதில், இந்திய மக்களை அடக்கி ஒடுக்கிவரும் ஆதிக்க சக்திகளும் அப்புறப் படுத்தப்பட வேண்டும் என பாரதி போன்றவர்கள் கண்ட கனவையே, பாரதி பாடல்களில் மிக்க ஈடுபாடுள்ள நல்ல கண்ணுவும் நெடுந்தொலைவுப் பார்வையைப் பெற்றார். இதையும் ஒருபடி தாண்டி மனித குலம் முழுமைக்குமான முழு விடுதலை வேண்டும் என்ற பொதுவுடமை லட்சியத்திலும் நாட்டம் கொண்டார். எனவே மேலும் சிறப்பைப் பெற்றார்.

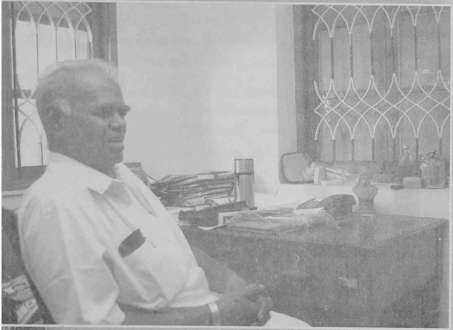

கம்யூனிஸ்ட் கட்சியின் 80 ஆண்டு வரலாற்றில் மும்முறை தடை செய்யப்பட்டது. இரண்டு முறை கட்சி பிளவுபட்டது. இவை சோதனைகள் நிறைந்த காலம். தடை செய்யப்பட்ட காலத்தில் முழுமையான அடக்குமுறை நேரடியாகச் சந்தித்த ஒரு மூத்த சந்ததி வேகமாக மறைந்துவருகிறது. நல்லவேளையாக அடிகள் பல பட்டு, தழும்புகள் பல தாங்கிய பின்னும் இன்றும் நடமாடும் நிலையில் நம்முடன் வாழும், பழைய வரலாற்றை எடுத்துக்கூறும் பிரதிநிதி யாக நிற்கும் சிறப்பை பெற்றிருக்கிறார் நல்லகண்ணு.

கம்யூனிஸ்ட் கட்சியில் முன்னோடிகளாகத் திகழ்ந்த சகல தலைவர்களும் ஈடு சொல்ல முடியாத தியாகிகளாகத்தான் வாழ்ந்தார்கள் என்பதை அறிவேன். அவர்களது வாழ்க்கை யில் தூய்மையும், எளிமையும் அர்ப்பணிப்பும் இயற்கை குணங்களாக பதிந்திருந்ததையும் கண்டிருக்கிறேன். இன்றைய அரசியல் களத்தில் பல கட்சிகள், பல வகைத் தலைவர்கள், பல வகை வாழ்க்கை முறைகள் மலிந்து விட்ட நிலையில் இந்திய நாட்டின் புகழ் மண்டிக் கிடக்கும் பண்பாட்டிற்கும், கம்யூனிஸ்ட் இயக்க தியாக சகாப்தத்திற்கும் நின்று சாட்சியம் கூறும் பேற்றினைப் பெற்றி ருக்கிறார் நல்லகண்ணு. இவர், அரசியல் வாழ்க்கையில் மிகுதியும் விவசாயிகளுக்காகவே பாடு பட்டவர் என்பதை நாடறியும்.

இவருக்கு இலக்கியத்தில் புலமையும் உண்டு, மிக்க ஈடு பாடும் உண்டு. இலக்கியத்தில் ஜீவாவின் வழி நிற்பவர். இவர் இயக்கத்தில் சீனிவாசராவ், மணலி கந்தசாமி, காத்தமுத்து, ஆதிமூலம் ஆகியவர்களின் சக போராளியாக வாழ்ந்தவர்.

இவையெல்லாவற்றிற்கும் மேலாக இயற்கை தந்த ஒரு மாபெரும் சிறப்பு, கான்பூரில் 1925 டிசம்பர் 26ல் இந்திய கம்யூனிஸ்ட் கட்சி நிறுவப்பட்ட அதே நாளில் இந்தியாவின் தென்கோடியில் உள்ள ஒரு கிராமத்தில் பிறந்த சிறப்பையும் இவர் பெற்றிருக்கிறார். அவர் தொண்டு தொடர வாழ்த்துகிறேன்.

❖

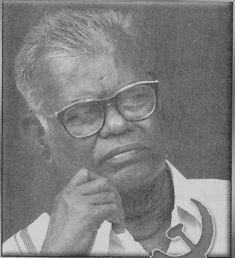

சாதிவழக்கை இன்முகத்துடன் சந்தித்தவர்!

பேராசிரியர் **க. அன்பழகன்**

எனது அன்புக்கும் மதிப்புக்கும் உரிய தோழர் ஆர்.நல்லகண்ணு அவர்களின் எண்பதாம் ஆண்டு நிறைவு ஆண்டு நிறைவைக் கொண்டாடும் செய்தி அறிந்து மகிழ்கிறேன். இந்தியக் கம்யூனிஸ்ட் கட்சியின் தமிழ் மாநிலச் செய லாளராக அவர்கள், பொறுப் பேற்றிருந்த அண்மை ஆண்டுகளில் தான் அவருடன் பழகவும் அறியவும் வாய்ப்பு அமைந்தது.

அவர் நெல்லை மாவட்டத்தில் பிறந்தவர். கல்வி கற்கும் பருவத் திலேயே அந்த மண்ணின் மைந்தர் களான வ.உ.சிதம்பரனார், வாஞ்சி நாதன் முதிலியோரைப் பற்றி அறிந்து விடுதலை ஆர்வம் கொண்டார். அதே காலத்தில், பொருனை ஆற்றின் நீர்ப் பெருக்கில், பாடுபட்டு வாழும் உழவர் மக்கள், நாளெல்லாம் உழைத்தும், நல்வாழ்வு பெற முடியாமல் வறுமை யில் வாடுவதைக் கண்டபோது, அவர்கள் சுரண்டப்படுவதை தடுக்கப் பொதுவுடமைக் கொள்கையை நடைமுறைப்படுத்த ஆர்வம் கொண்டார்.

தேசியகவி பாரதியின் பாடலில் கொண்ட ஆர்வம், புரட்சிக் கவியின் பாடல்களில் நிறைவு கண்டது. பண்டித நேருவின் தியாக வாழ்விலே பிறந்த மதிப்பும் தேசிய ஆர்வமும், தோழர் பாலன் தலைமறைவு வாழ்க்கையில் ஏற்றுக்கொண்ட தியாகத்தைக் கண்டு பொதுவுடமைக் கட்சியில் இணையச் செய்தது.

நெல்லை மாவட்டத்திற்கு உரிய தாய்மொழி வேட்கையினால், சங்க இலக்கியமும், திருக்குறளும் அவர் நெஞ்சைக் கவர்ந்தாலும், புரட்சி உணர்வு பொங்கித் ததும்பும் மார்க்சிம் கார்க்கியின் எழுத்தும், புதுமைச் சிந்தனை பூத்திடச் செய்த தமிழ்ப் புதினங்களும் அவரது இதயத்தை நிறைத்தன.

அக்காலத்தில் தந்தை பெரியாரின் சுயமரியாதை இயக்கத்தில் ஈடுபட்டு பணியாற்றிய அஞ்சா நெஞ்சன் தோழர் ஜீவா அவர்கள் பொதுவுடமைக் கோட்பாட்டினால்தான் சமுதாய அவலங்களைப் போக்க முடியும் என்று தீர்மானித்து கம்யூனிஸ்ட்

கட்சியில் சேர்ந்து தமிழகமெங்கும் போர்க்குரல் எழுப்பிய தொண்டராகத் தம்மை ஈடுபடுத்திக் கொண்டவர் அவர்.

மறைந்த வீரர் ஜீவா அவர்களையும், தோழர் இராமமூர்த்தி, தோழர் கல்யாணசுந்தரம், தோழர் மாணிக்கம் முதலான பொதுவுடமை இயக்கத்தின் கொள்கை வழிபட்ட வீரர்கள் பலரையும் அறியவும் பழகவுமான நல்வாய்ப்பு எனக்கு கிடைத்துள்ளது. அந்த வீரர்தம் அணிவகுப்பில் நெஞ்சுறுதி குலையாத ஒரு தியாகியாக தோழர் நல்லகண்ணு அவர்களை நான் காணுகிறேன்.

நெல்லைச் சதி வழக்கில் இணைக்கப்பட்டு, கடுமையான தண்டனைக்கு ஆளானபோதும், அந்த சிறைவாழ்வு தனது லட்சியத்திற்குத் தரும் விலையாக மதித்து இன்முகத்துடன் ஏற்றவர் அவர்.

அவருடைய மாமனார் இரு வகுப் பாரிடையே ஏற்பட்ட மோதுதலில் படு கொலைக்கு ஆளாக்கப்பட்டதால், கடுமையான துயரத்திற்கு அவர் ஆளானபோதும், அக்கொலை குறித்துத் தான் எழுப்பும் கண்டனக் குரல், பழிவாங்கும் உணர்வைத் தூண்டி மேலும் பல உயிர்களைப் பலி வாங்கிட ஏதுவாகும் என்று அஞ்சி மவுனம் காத்தார்.

தமிழ்ப்பற்று, மறுமலர்ச்சி இலக்கிய ஆர்வம், புரட்சி வரலாற்றில் ஈடுபாடு, இலட்சித் தொண்டு செய்வதே வாழ்க்கைப் பேறு என்னும் மனோபாவம், எளிய வாழ்க்கை முறையை நிம்மதிக்கு அடிப்படை என்னும் தெளிவு - பொது நலத்திற்கு ஏலாத தனி மனித நலம் எதுவும் ஏற்படக்கூடாது என்னும் உறுதி - ஆகியவற்றின் ஒட்டுமொத்த வடிவமாகவே காணப்படுபவர் தோழர் ஆர்.நல்லகண்ணு அவர்கள்.

நெருப்பாற்றைக் கடக்கும் புரட்சிப் பாதையில் பொதுவுடமை இயக்கம் வீறுநடை போட்டிருப்பினும் - எளிமையும் இனிமையும் பயக்கும் சமத்துவ, சமதர்ம வாழ்வை வழங்குவதுதானே அதன் குறிக்கோள்!

ஆம்! அப்படிப்பட்ட எளிமையும் இனிமையும் கொண்டவராய், அமைதியும் உறுதியும் குலையாதவராய், பொதுவுடமை இலட்சியத்திற்குத் தன்னை ஒப்படைத்துள்ள தோழர் ஆர்.நல்லகண்ணு அவர்களின் தொண்டு தொடர நலமுடன் வாழ்க பல்லாண்டு என்று வாழ்த்துகிறேன்.

❖

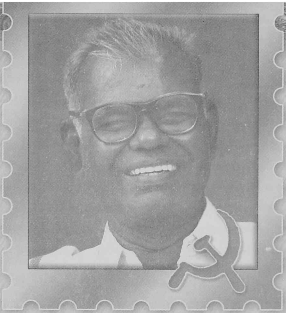

பொதுவுடமைப் பூங்காவில் பூத்த செம்மலர்!

ஜி.கே. வாசன்

பிரிட்டிஷ் ஏகாதிபத்திய நுகத்தடியில் இந்தியா பூட்டப்பட்டிருந்த அக்காலக் கட்டத்தில் ''என்று தணியும் இந்த சுதந்திர தாகம்; என்று மடியும் எங்கள் அடிமையின் மோகம்'' என்ற மகாகவி பாரதியின் அற்புதமான பாடலை உரத்தக் குரலில் முழங்கிக் கொண்டு திருவைகுண்டம் தெருக் களில் ஊர்வலமாகச் சென்று பொதுவாழ்வில் அடியெடுத்து வைத்த அய்யா ஆர்.நல்லகண்ணு அவர்களுக்கு முத்துவிழா கொண்டாடப் படுவதையொட்டி, சிறப்பு மலர் வெளியிடப் படுவது அறிந்து மட்டற்ற மகிழ்ச்சி அடைகிறேன். போற்றுதலுக்குரிய ஐயா ஆர்.என்.கே. அவர்களின் பெருமைகளைப் பறைசாற்றும் வகையில் மலர் வெளியிடுவது நமது கடமையாகும்.

இந்திய விடுதலைப் போராட்ட உணர்வு களைப் பெற்ற அதேவேளையில் 'பஞ்சமும் நோயும் நின் மெய்யடியார்க்கோ, பாரினில் மேன்மைகள் வேறினியார்க்கோ'' என்னும் வரிகளில் புதைந்து கிடக்கிற வறுமையும் பசியும் நாட்டில் நிலவுவதைக் கண்டு பொங்கி எழுந்தவர் அய்யா ஆர்.என்.கே. சமூகத்தில் நிலவுகிற ஏற்றத்தாழ்வுகளை துடைத்தெறிய வேண்டும் என்ற உயர்ந்த நோக்கத்தில் பொதுவுடமை இயக்கத்தில் முழுமையாக தம்மை அர்ப்பணித்துக் கொண்டவர்.

விடுதலைப் போராட்ட வீரராக, விவசாயி களின் உரிமைக் குரலை எழுப்புபவராக, தொழிற்சங்கத் தலைவராக தமது வாழ்க்கையை அமைத்துக் கொண்டவர் அய்யா ஆர்.என்.கே.

தமிழக அரசியலில் எளிமை, நேர்மை, தூய்மை ஆகியவற்றின் சின்னமாக விளங்கிக் கொண்டிருப்பவர். இவரைப் பார்க்கும்போது ஒரு பக்கத்தில் பெருந்தலைவர் காமராஜரின் நினைவு நமக்கு வருகிறது. இன்னொரு

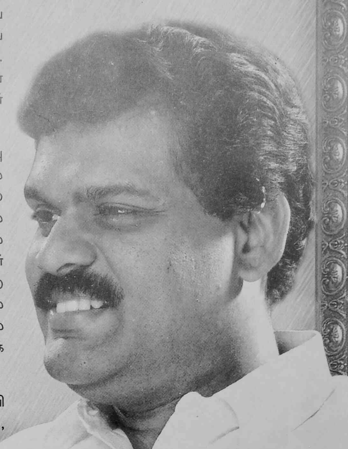

பக்கத்தில் கம்யூனிஸ்ட் தலைவர் மறைந்த ஜீவானந்தத்தின் நினைவு வருகிறது.

விடுதலைப் போராட்ட காலத்தில் கோடான கோடி ஏழை எளிய மக்கள் எந்த உடையை அணிந்தார்களோ, அதே உடையை அணிந்து கொண்டு நாட்டு மக்களிடையே நம்பிக்கை விதையை தூவி வளர்த்தவர் மகாத்மா காந்தி. அதே போல கம்யூனிஸ்ட் இயக்கத்தில் எளிமையின் சின்னமாக வாழ்ந்தவர் ஜீவானந்தம். அத்தகைய போற்றுதலுக்குரிய தலைவர்களின் வரிசையில் இன்று நம்மிடையே உலா வந்துக் கொண்டிருப்பவர் ஐயா ஆர்.என்.கே. அவர்கள்.

இந்தியக் கம்யூனிஸ்ட் கட்சியின் தமிழ் மாநிலச் செயலாளராக அவர் பதவிக்கு வந்த பிறகு அவரோடு பழகுகிற வாய்ப்புகள் எனக்கு நிறைய கிடைத்தது. அத்தகைய சந்தர்ப்பங்களில் ஐயா ஆர்.என்.கே. அவர்களிடம் இருக்கிற அரசியல் தெளிவு, பதட்டமில்லாத, அமைதியான சூழல் ஆகியவை நாமெல்லாம் கற்றுக் கொள்ள வேண்டியவைகளாகும். தமது தூய்மையான அரசியல் பணியால் தமிழக அரசியலில் தமக்கென ஒரு இடத்தைப் பிடித்து பெருமை பெற்றவர் ஐயா ஆர்.என்.கே. அவர்கள்.

கடந்த காலங்களில் தமிழக காங்கிரஸ் இயக்கத் தலைவர்களுக்கும், கம்யூனிஸ்ட் இயக்கத் தலைவர்களுக்கும் நெருக்கமான தொடர்புகள் உண்டு. அந்த வகையில் பெருந்தலைவர் காமராஜரின் நம்பிக்கைக்குரிய சகாவாக மறைந்த பி.ராமமூர்த்தி, ஜீவானந்தம், கே.பாலதண்டாயுதம், எம்.கல்யாணசுந்தரம் ஆகியோரைக் குறிப்பிடலாம். அந்தப் பட்டியலில் தற்போது பெருமையுடன் இடம் பெற்றிருப்பவர் ஐயா ஆர்.என்.கே. அவர்கள். நம்மைப் பொறுத்தவரை ஐயா ஆர்.என்.கே. அவர்கள் பொதுவுடமைப் பூங்காவில் பூத்த செம்மலராக விளங்கிக் கொண்டிருக்கிறார்.

ஐயா ஆர்.என்.கே. அவர்கள் பேசுகிற போது உண்மையைத் தான் பேசுகிறார் என்று மக்கள் நம்புகிறார்கள். அந்த அளவிற்கு ஐயா ஆர்.என்.கே. அவர்கள் மீது மக்கள் அளவற்ற நம்பிக்கை வைத்திருக்கிறார்கள். நாட்டில் உள்ள கோடான கோடி ஏழை எளிய, பாட்டாளி மக்களின் நம்பிக்கையை நிரம்பப் பெற்றுள்ள ஐயா ஆர்.என்.கே. அவர்கள் நீண்ட ஆயுளுடன் பொது வாழ்வுப் பணி சிறப்புடன் தொடர வாழ்த்துகிறேன்.

❖

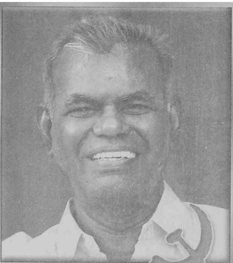

எடுத்துக் காட்டாக விளங்குபவர்!

என். சங்கரய்யா

தோழர் ஆர். நல்லகண்ணு அவர்களின் 81வது பிறந்த நாள் விழாவில், என்னுடைய மனப்பூர்வமான வாழ்த்துக்களையும், பாராட்டுக் களையும் அவருக்குத் தெரிவித்துக் கொள்கி றேன்.

தோழர் ஆர்.நல்லகண்ணு அவர்கள் திருநெல்வேலி மாவட்டத்தில் தோன்றி, இளம் பருவம் முதற்கொண்டே நம் நாட்டின் விடுதலை இயக்கத்திலும், கம்யூனிஸ்ட் கட்சியிலும் அரை நூற்றாண்டுக்கும் மேலாக, அரும்பணி ஆற்றி வருபவர்.

தமிழகத்தில் நடைபெற்ற பல்வேறு மக்கள் இயக்கங்களிலும், கம்யூனிஸ்ட் கட்சியின் அரசியல் போராட்டங்களிலும் ஈடுபட்டு பல ஆண்டு காலம் சிறையில் இருந்தவர். கடுமை யான அடக்குமுறைகளைத் துணிவுடன் சந்தித்தவர்.

நெல்லை மாவட்டத்திலும் தமிழகத்திலும் விவசாயிகளின் இயக்கத்தைக் கட்டி வளர்ப்ப தில் முக்கிய பங்காற்றி வருபவர். தோழர்களிட மும், பொதுமக்களிடமும் மனம் விட்டுப் பேசிப் பழகக்கூடியவர்.

தோழர் மாணிக்கம் அவர்களின் மறைவிற் குப் பின்னர், இந்தியக் கம்யூனிஸ்ட் கட்சியின் தமிழ்நாடு மாநிலக்குழுவின் செயலாளராக பல ஆண்டுகள் சிறப்பாக பணியாற்றி, இப்பொழுது கட்சியின் அகில இந்திய தலைவர்களில் ஒருவராக செயல்பட்டு வருபவர்.

அவரது எளிய வாழ்க்கை முறையும் பொதுவாழ்வில் தன்னலமற்ற நடைமுறையும் அரசியல்வாதிகளுக்கு ஒரு சிறப்பான எடுத்துக் காட்டாக விளங்குகிறது.

இந்தியக் கம்யூனிஸ்ட் கட்சியும் மார்க்சிஸ்ட் கம்யூனிஸ்ட் கட்சியும் தமிழகத்தில் கூட்டாக நடத்திய பல பேரணிகளிலும் மாநாடுகளிலும் நானும் அவரும் கலந்துகொண்டு இடதுசாரி இயக்க ஒற்றுமைக்காக குரல் கொடுத்துள்ளோம்.

பல துறைகளிலும் சிறப்புமிக்க தொண் டாற்றியுள்ள தோழர் ஆர்.நல்லகண்ணு அவர்கள் நீண்ட காலம் வாழ்ந்து தமிழகத்தில் கம்யூ னிஸ்ட், இடதுசாரி மற்றும் ஜனநாயக இயக்க வளர்ச்சிக்கு தொடர்ந்து பாடுபட வேண்டு மென்று வாழ்த்துகிறேன்.

❖

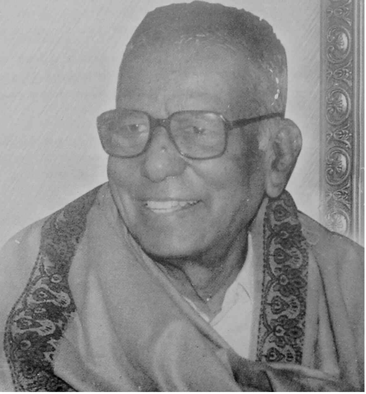

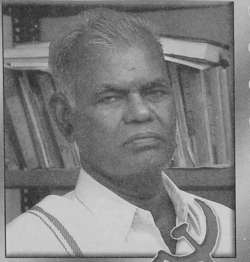

எண்பது வயது இளைஞர்!

கி. வீரமணி

திராவிடர் கழகத்திற்கும், பொதுவுடமை இயக்கத்திற்கும் தத்துவ ரீதியான உடன்பாடுகள் மிகவும் உண்டு. இந்தியச் சமூகம் என்பது பிறவியின் அடிப்படையில், வருணாசிரம தர்மத்தின் அடிப்படையில் பிறவிப் பேதம் என்ற வேர் ஆழமாகப் பதிந்த சமூகமாகும்.

தன்னுடைய தாழ்வுக்கும், பிறவி இழிவுக்கும், வறுமைக்கும் பாதிப்புக்கு ஆளானவர்களே நியாயம் பேசும் அதிசயச் சமுதாயமுமாகும்.

ஆதிக்கவாதிகள் தங்கள்கீழ் ஒடுக்கப்பட்டுக் கிடக்கும் மக்களை மேலும் ஒடுக்க அவர்களுக்குக் கருவிகள் தேவைப் படவில்லை.

விதிப்பயன், கர்ம பலன் தான் தங்களின் தாழ்வுக்குக் காரணம் என்பதை பக்திப்போதையின் மூலம் அவர்கள் மத்தியில் ஆழமாகப் பதிவு செய்துவிட்டனர். இன்னும் சுருக்கமாகச் சொல்லவேண்டும் என்றால், இவை ஒடுக்கப் பட்ட மக்களின் மூளையின் மீது மாட்டப்பட்ட விலங்காயிற்று!

இன்னொரு கட்டத்தில் இவர்களை ஒடுக்க எதிரிகள் தேவைப்படவில்லை. அவர்களின் அழிவுக்கு அவர்களுக் குள்ளாகவே மூடத்தனக் கருவிகள் கூர்மையாக உற்பத்தியாகி விட்டன.

இத்தகைய மக்களிடத்தேதான் தந்தை பெரியார், சுயமரியாதை இயக்கம் - திராவிடர் கழகம்- பொதுவுடமைக் கட்சிகள் பாடுபட வேண்டியிருந்தது என்பதை மறுக்க முடியாது.

கொள்கைகளை ஏந்திப் போராடும்போது இந்த மக்களை ஒன்று திரட்டுவது அவ்வளவு எளிதாக அமைந்துவிடவில்லை.

திராவிடர் கழகம் அரசியல்- தேர்தல் என்கிற நிலத்துக்குள் அடி வைக்காமல் பாடுபடக்கூடிய இயக்கம். அதன் கால்களைப் பிணைக்கச் சங்கிலிகள் இல்லை.

அத்தகைய இயக்கத்திற்கே பெரும் இடர்ப்பாடுகள் சூழ்ந்து வருகிறபோது அரசியல் - தேர்தலில் பயணிக்கும் கம்யூனிஸ்ட் கட்சிகள் சித்தாந்தங்களைக் கையில் எடுப்பது என்பது அவ்வளவு எளிதல்ல- எடுத்தாலும் வெற்றியை சுலபத்தில் சுவைத்திடமுடியாது.

தோழர் ஆர்.நல்லகண்ணு அவர்கள் ஒரு பேட்டியில் சுருக்கமாகச் சொன்னது இங்கு நினைவுக்கு வருகிறது.

கேள்வி: ஒரு சில மாநிலங்களைத் தவிர இந்தியாவின் மற்ற பகுதிகளில்

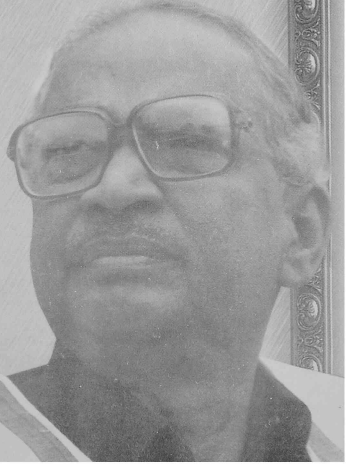

கம்யூனிஸ்ட் கட்சி வளர்ச்சி அடையாததற்கு என்ன காரணம்?

பதில்: மதம், ஜாதி போன்ற பிரச்சினையிலிருந்து மக்களை வளர்ச்சிப்பாதைக்கு அழைத்துச் செல்வதை முக்கியமானதாகக் கருதுகிறோம். ஆனால், இந்த நம்பிக்கைகள் மக்களிடம் ஆழமாக உள்ளதால் எங்களால் வளர்ச்சி அடைய முடியவில்லை. (குங்குமம் - 5.11.2004)

என்று தோழர் ஆர்.என்.கே. கூறி இருக்கும் கருத்து யதார்த்தமானதாகும்.

இந்த நிலையில் திராவிடர் கழகமும், பொதுவுடைமைக் கட்சியும் ஒரே படகில் பயணம் செய்யும் சகப்போராளிகள் என்பது வெளிப்படையாகும்.

தந்தை பெரியார் அவர்களைப் பொறுத்தவரை சோவியத்து ருசியாவிற்குச் செல்லும் முன்பே மார்க்ஸ் - ஏங்கல்ஸ் கொள்கை அறிக்கையைத் தமிழில் மொழி பெயர்த்து குடி அரசு இதழில் வெளியிட்டவர் ஆவார்.

பொதுவுடைமைக் கொள்கையைப் பரப்புகிறார் என்று சொல்லி பிரிட்டிஷ் அரசால் தண்டிக்கப் பட்டவரும் கூட!

காங்கிரஸ் ஆட்சியில் கம்யூனிஸ்ட் கட்சியினர் வேட்டையாடப்பட்டபோது, அவர்களுக்கு பாதுகாப்பு அரணாக - சரணாலயமாக இருந்தது- திராவிடர் கழகமே!

தோழர் எம்.கல்யாணசுந்தரம் அவர்கள், 27.6.1951 நாளிட்டு பெரியகுளத்திலிருந்து விடுதலைக்கு எழுதிய கடிதம் ஒன்று, 28.6.1951ம் நாளன்று விடுதலை ஏட்டில் இடம்பெற்றது.

அக்கடிதம் வருமாறு:

எனது அன்பிற்கும், மதிப்பிற்கும் உரிய தோழர் குருசாமி அவர்களுக்கு,

நான் 14.6.1951 தேதியன்று புதுக்கோட்டை சிறையிலிருந்து விடுதலை செய்யப்பட்டேன். எனது பழுதுபட்ட இதயத்தை சீர்படுத்தும் அளவிற்கு நமது நாட்டில் வைத்திய விஞ்ஞானம் இன்னும் வளரவில்லை. இருந்தாலும் இந்த காங்கிரஸ் ஆட்சிக்கு நமது நாட்டுத் தொழிலாளிகளும், விவசாயிகளும், மக்களும் இறுதிச் சடங்கு செய்வதை நான் உயிருடன் பார்ப்பேன் என்று நிச்சயமாக நம்புகிறேன். எனது கடைசிச் சொட்டு இரத்தமும் காங்கிரஸ் ஆட்சியை ஒழிக்கும் பணியில்தான் அர்ப்பணிக்கப்படும்.

என்னுடைய விடுதலைக்காக திராவிடர் கழகமும், விடுதலை பத்திரிகையும் செய்த கிளர்ச்சிக்கு என் சார்பிலும், எங்களுடைய கட்சியின் சார்பிலும் நன்றி தெரிவித்துக்கொள்கிறேன். என்னுடைய விடுதலை என்பது திராவிடர் கழகம், கம்யூனிஸ்ட் கட்சியின் அய்க்கியத்தின் வெற்றியாகும். தமிழ்நாட்டின் ஜனநாயக சக்திகளின் வெற்றியாகும்.

திராவிடர் கழகம்- கம்யூனிஸ்ட் கட்சியின் அய்க்கியம் தமிழ்நாட்டு மக்களின் விடுதலைப் போராட்டத்தின் வெற்றியை நிர்ணயிக்கும் ஒரு பெரிய சக்தியாகும். மேலும் மற்ற ஜனநாயக சக்திகளையும் திரட்டவல்ல அச்சாகும். இந்த அளவிற்கு வளர்ந்து வந்திருக்கும் கருத்தொற்றுமையையும், செயல் ஒற்றுமையையும் மேலும் மேலும் வளர்த்து கண்மணியைப்போல் பாதுகாக்க வேண்டியது ஒவ்வொரு திராவிடர் கழகத் தோழர்களின், கம்யூனிஸ்ட் கட்சித் தோழர்களின் கடமையாகும். கம்யூனிஸ்ட் கட்சிக்கும், திராவிடர் கழகத்திற்கும் இடையே ஒற்றுமையை வளர்ப்பதற்கு தாங்கள் கடந்த நாலைந்து ஆண்டுகளாக எடுத்துள்ள முயற்சி குறிப்பாக பாராட்டத்தக்கது.

கம்யூனிஸ்ட் கட்சியும், தொழிலாளி - விவசாயி மக்களின் இயக்கங்களும் காங்கிரஸ் பாசிஸ்ட் அடக்குமுறைக்குப் பலியானபோது விடுதலை பத்திரிகை செய்துள்ள சேவை சரித்திரத்தில் இடம்பெற வேண்டியது. தமிழ்நாட்டு மக்களின் பத்திரிகையாக மேலும் மேலும் விடுதலை வளர்ந்து தமிழ் பேசப்படும் ஒவ்வொரு வீட்டிற்கும் பிரதி செல்லும் நாளை எதிர்பார்க்கிறேன்.

....என்னுடைய விடுதலையைக் கோரி கிளர்ச்சி செய்து வெற்றியடைந்த தொழிலாளி விவசாயி மக்களுக்கும், நண்பர்களுக்கும், பத்திரிகைகளுக்கும் எனது மனப்பூர்வமான நன்றியை விடுதலைப் பத்திரிகையின் மூலம் தெரிவித்துக் கொள்ள அனுமதியுங்கள். என்னிடத்தில் காட்டியுள்ள நம்பிக்கைக்கும், அன்பிற்கும் தகுதியுடையவனாகவும், விசுவாசம் உள்ளவனாகவும் கடைசி மூச்சு உள்ளவரை நடக்க உறுதி கூறுகிறேன்.

பெரியகுளம் — *தங்கள் அன்பு மறவாத,*
27.6.1951 — *கல்யாண சுந்தரம்.*

குறிப்பு: நான் இன்னும் படுக்கையிலேயே இருப்பதால்தான் கடிதம் எழுதுவதற்கு இவ்வளவு தாமதம் ஆனதன் காரணம்.

இது ஏதோ தனிப்பட்ட தோழர் கல்யாண சுந்தரம் அவர்களை மட்டும் மையப்படுத்தி திராவிடர் கழகமோ, விடுதலையோ சமர் செய்தது என்று கருதக்கூடாது.

அந்தக்காலகட்டத்தில் பொதுவுடைமைக் கட்சியினர் கண்மூடித்தனமாக ஒடுக்குமுறைக்கு ஆளானபோதும், சேலம் சிறையில் காக்கை குருவிகளைப்போல அவர்கள் சுடப்பட்டபோதும், தந்தை பெரியார் தலைமையில் கழகம் கிளர்ந்தெழுந்தது - காக்கும் கரங்களைத் தாராளமாக நீட்டியது.

பம்பாய் - மாதுங்கா நெப்போ தோட்டத்தில் நடைபெற்ற பொதுக்கூட்டத்தில் பேசிய தோழர் எஸ்.ஏ.டாங்கே அவர்கள் கூறிய கருத்து இந்த நேரத்தில் எடுத்துக்காட்டத் தகுந்ததாகும்.

இந்து மதத்தையும், பார்ப்பனீயத்தையும் ஒழித்தாக வேண்டும் என்று பெரியார் சொல்லுவதில் எனக்கு விருப்பமே, கம்யூனிஸ்ட் கொள்கையையே திராவிடர் கழகமும் கொண்டுள்ளது. இதில் எவ்வித வேற்றுமையு மில்லை. இந்தத் திராவிடர் கழகம் கம்யூனிஸ்டு களுக்காக மிகவும் பாடுபட்டுள்ளது. நாம் அனை வரும் சர்க்காரின் அடக்குமுறைக்கு ஆளாகிச் சிறைச் சாலைகளில் அவதியுற்ற பொழுதும், நம் தொண்டர்கள் சிறையில் சுட்டுக்கொல்லப்பட்ட பொழுதும் இந்தியாவிலுள்ள எல்லாக் கட்சிகளும் நம்மைப் பற்றிச் சிறிதும் கவலைப்பட்டதில்லை. ஆனால், தென்னாட்டின் திலகம் திராவிடத்தின் தந்தை பெரியாரும், விடுதலைப் பத்திரிகையும் மட்டிலும் நம்மைக் கவைவிடாமல் காப்பாற்றியது. ஆகையால்தான் நாம் திராவிடர் கழகம் உண்மை யான மக்கள் கழகம் என்பதை உணருகிறோம் என்று பேசினார்.

திராவிடர் கழகமும், தி.மு.க.வும் இரட்டைக் குழல் துப்பாக்கி என்று அறிஞர் அண்ணா சொன்னதுண்டு.

இன்னொரு வகையில் திராவிடர் இயக்கமும், பொதுவுடைமைக் கட்சிகளும் இரட்டைக் குழல் துப்பாக்கிகளாகப் பாடுபட வேண்டியது காலத்தின் கட்டாயமாகும்.

இன்றைய தினம், மதவாதம் தலைதூக்கி நிற்கிறது. இந்து ராட்டிரம் என்கிற பார்ப்பனீய வல்லான்மைப் பாசிசத்தை - மனுதர்மக் கொடுங் கோலைக் கெண்டுவர வாலை முறுக்கிக் கிளம்பி யுள்ளனர்.

சமூகத் தளத்தில் திரிசூலங்களைத் தூக்கிக் கொண்டு சங் பரிவார்கள் கிளம்பினாலும், அரசியல் பசுத்தோலைப் போர்த்திக் கொண்டு பா.ஜ.க. என்னும் விலங்கு வந்தாலும் அவற்றை நகத்துக்கு நகம், பல்லுக்குப் பல், என்கிற தோரணையில் சந்திக்கும் சகப் போராளிகளாக இருக்க வேண்டிய வர்களாக நாம் இருக்கிறோம்.

தமிழ்நாட்டைப் பொறுத்தவரை அரசியல் க(கூ)ட்டமைப்பை உருவாக்கும்போது பா.ஜ.க. வின் எதிர் அணியில் கம்யூனிஸ்டுகள் எந்த வித ஐயப்பாட்டுக்கும் இடமில்லாமல் நிமிர்ந்தே நின்று வந்துள்ளனர். திராவிடர் கழகம் இதில் வகித்துவரும் பாத்திரமும் நாடறிந்ததே ஆகும்.

தோழர் நல்லகண்ணு அவர்கள் தலைமையில் அக் கட்சி தலை தாழாது நடைபோட்டது குறிப்பிடத் தகுந்ததாகும்.

அவர் இன்று 80-ஆம் அகவையை அடைகிறார்- இதில் 60 ஆண்டுகளுக்கு மேலான பொது வாழ்வுக்குச் சொந்தக்காரர். தியாகத் தீயில் புடம் போட்டவர் - வாழ்வின் வசந்தப் பருவத்தை சிறைக் கொட்டடியில் கருக்கிக்கொண்டவர். தியாகத்தை விலை பேசாதவர் - எளிமையின் இலக்கணம் - அடக்கத்தின் பெட்டகம்.

ஆடம்பரமற்ற மேடைப்பேச்சு - அதே நேரத்தில் ஆழமான கருத்து வளத்திற்குச் சொந்தக்காரர் - இலக்கிய ஆர்வலர்- இன்னோரன்ன பன்முகங்கள் கொண்ட- தமிழ்நாட்டுப் பொது வாழ்வின் மூத்த தலைவர்.

தோழர் கே.டி.கே. என்ற சுயமரியாதைச் சமதர்ம வீரருக்கு, எண்பதாம் ஆண்டு பிறந்த நாள் விழாவை மதுரையில் நடத்தி 50 லட்சம் ரூபாயை அளித்தது போல, தோழர் ஆர்.என்.கே. அவர்களுக்கும் 80ஆம் ஆண்டு விழா நடத்தி பண முடிப்பும் தருவது பொருத்தமானது.

பொது வாழ்க்கையின் மீது இளைஞர்களுக்கு வற்றாக் காதலை ஏற்படுத்த தொண்டறத்தை மேற்கொள்ளும் தூயவர்களைப் பாராட்ட வேண்டும் - அந்த வகையிலும் . தோழர் ஆர்.என்.கே. எடுத்துக்காட்டாக திகழ்கிறார்.

அவர் நூற்றாண்டும் கண்டு என்றும் இளைஞராக வாழட்டும்!

❖

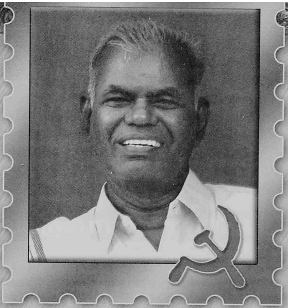

இலட்சியப் பணி தொடரட்டும்!

என். வரதராஜன்

எண்பதாவது ஆண்டு நிறைவு விழா காணும் அன்புத் தோழர் ஆர்.நல்லகண்ணு அவர்களுக்கு என் சார்பிலும் மார்க்சிஸ்ட் கம்யூனிஸ்ட் கட்சியின் தமிழ்நாடு மாநிலக்குழு சார்பிலும் புரட்சி வாழ்த்துக் களைத் தெரிவித்துக் கொள்கிறேன்.

தோழர் ஆர்.நல்லகண்ணு அவர்களை முதன் முதலாக மதுரை சிறையில் வைத்து அறிந்து கொண்டேன். 1948-51 ஆம் ஆண்டுகள் கடுமை யான அடக்குமுறைகளை கம்யூனிஸ்ட்டுகள் சந்தித்த காலம்.

இந்தியக் கம்யூனிஸ்ட் கட்சியின் 5வது அகில இந்திய மாநாடு, கட்சி அமைப்பில் மூன்றடுக்கு முறையை வகுத்தது. அதையொட்டி இந்தியக் கம்யூனிஸ்ட் கட்சியின் அமைப்பில் மாநில செயற்குழு, நிர்வாகக்குழு, மாநில கவுன்சில் என மூன்றடுக்கு அமைப்பு தமிழகத்தில் உருவாக்கப் பட்டது. அத்தகைய தமிழ் மாநில கவுன்சில் உறுப்பினராக தோழர் ஆர்.நல்லகண்ணு நெல்லை மாவட்டத்திலிருந்து தேர்வு செய்யப்பட்டார். நான் மதுரை மாவட்டத்திலிருந்து தேர்வு செய்யப் பட்டேன்.

இருவரும் கம்யூனிஸ்ட் கட்சியின் தமிழ் மாநிலக் கவுன்சில் உறுப்பினர்களாக செயல் பட்டோம். அத்தகைய காலத்தில் கவுன்சில் கூட்டங்களில் அரசியல், தத்துவார்த்த விவாதங்கள் கூடுதல் நுணுக்கமாக நடைபெறும். தோழர் ஆர்.நல்லகண்ணு அவர்கள் தான் மேற்கொள்ளுகிற நிலைப்பாட்டிற்காக உறுதியாகப் போராடுவதைப் பார்த்தேன்.

தோழர் ஆர்.நல்லகண்ணு அவர்கள் இந்தியக் கம்யூனிஸ்ட் கட்சியின் தமிழ் மாநிலச் செயலாளராக பணியாற்றிய காலத் தில் மிகவும் நெருங்கிப் பழகியதால் அவரது இயல்பான நற்குணங்களை காண முடிந்தது. கருத்து வித்தியாசங்கள் எழுந்தாலும் தோழமை உணர்வோடு விவாதிக்கும் பாங்கை பெற்றிருந்தார்.

அவரது எளிய வாழக்கை முறையும் நற்பண்புகளும் அனைவருக்கும் தேவை. இன்னும் பல்லாண்டு கள் வாழவும், இலட்சி யப் பணி தொடரவும் புரட்சி வாழ்த்துக்களை தெரிவித்துக் கொள்கிறேன்.

❖

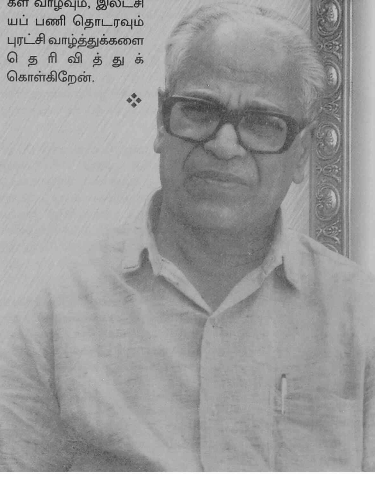

தோழமைக்கு இலக்கணம் வகுத்தவர்!

மருத்துவர் ச.இராமதாசு

மக்களால் மக்களுக்காக நடத்தப்படும் மக்களாட்சி என்று சொல்லப்படும் இந்த நாளில் கூட, விலை கொடுக்காமல் நியாயமான உரிமைகளைக்கூட வென்று எடுக்க முடியவில்லை. அப்படியென்றால், நாட்டின் விடுதலைக்காக அந்த நாளில் கொடுக்கப் பட்ட விலை எவ்வளவு இருக்கும் என்று எண்ணி னாலே கண்களில் நீர் கசிகிறது. அதுவும் அந்நியனான ஆங்கிலேயனிடமிருந்து நமக்கே உரிமையான தேசத்தை விடுவிக்க கொடுத்த விலையை நினைக் கும்போதே நெஞ்சு கனக்கிறது. அதனால் தானோ என்னவோ ''இந்திய வரைபடத்தின் எல்லைக்கோடு கள் விடுதலைக்குப் பாடுபட்ட வீரத் தியாகிகளின் விலா எலும்புக் கூடுகள்'' என்ற பாடல் வரி என் நெஞ்சைவிட்டு நீங்குவதே இல்லை. உடல் பொருள் ஆவி என்று எதையும் (அ) எல்லாவற்றையும் எந்த நேரத்திலும் இழக்கத் தயாராகி இந்திய மக்கள் ஓரணியில் திரண்டு நின்று நடத்திய மிகப்பெரிய விடுதலைப் போராட்டத்தில் தன்னை ஈடுபடுத்திக் கொண்டவர் பெருமைக்குரிய நல்லகண்ணு என்று நினைக்கும் போதே அவர் மீது மதிப்பும் மரியாதையும் மலைபோல் உயர்கிறது.

மக்களின் உரிமை என்று போராடினால் போராடு பவர்களுக்கு கிடைக்கிற முதல் பரிசு சிறைத் தண்டனை தான். அந்த வகையில் விடுதலைக்குப் பிறகும் மக்களுக்கான உரிமைகளுக்காகப் போராடி சிறையில் இருந்தவர் தோழர் நல்லகண்ணு அவர்கள். அவரின் அயராத உழைப்பால் இந்தியக் கம்யூனிஸ்ட் கட்சியின் மாநிலத் தலைமைப் பொறுப்பேற்று அந்த பொறுப்பிற்கே பெருமை சேர்க்கும்படி அரிய பணிகளை ஆற்றினார்.

''விவசாயம் நாட்டின் முதுகெலும்பு'' என்பார்கள். இதைத்தான் அந்தக் காலத்திலேயே வரப்பு உயர என்று ஔவையார் பாடினார். வரப்பு உயர நீர் உயரும். நீர் உயர நெல் உயரும். நெல் உயர குடி (மக்கள்) உயரும். குடி உயர கோல் உயரும். கோல் உயர கோன் உயரும் (அரசன்) என்கிறது அந்தப் பாடல் வரி. இந்த அடிப்படையில் நல்லகண்ணு அவர்கள் விவசாயத்தை பெருக்க விரும்பினார். அதற்காக விவசாய சங்கங்களை அமைத்தார். விவசாயிகளின் முன்னேற்றத்திற்காக அரும் பாடுபட்டார்.

எப்போதும் உடையிலும் விவசாயி போலவே தோற்றமளிக்கும் நல்லகண்ணு அவர்கள் மிகவும் எளிமையான தலைவர். அடக்கத்தை அணிகலனாகக் கொண்டவர்கள். பொது வாழ்வின் தூய்மைக்கு எடுத்துக்காட்டாக விளங்குபவர். அவரின் சிந்தனை, பேச்சு, செயல் என எல்லாவற்றிலும் கம்யூனிசத்தின் வாசம் வீசும் என்பதை நாடே அறியும். கம்யூனிசத்தின் காதலர் என்றே அவரை சொன்னால் அது மிகையாகாது. மக்களுக்கான தொண்டு, அதனால் கிடைக்கும் மனநிறைவு இவைகளையே தனது சொத்தாகக் கருதுபவர். பிற கட்சித் தலைவர்களையும் மதிப்பவர். நல்லவைகளை ஆதரிக்கும் பண்பும், தீயவைகளை எதிர்க்கும் துணிவும் நிரம்பப் பெற்றவர். தோழமைக்கான இலக்கணத்துடன் தொடர்ந்து வாழ்ந்து வருபவர்.

தோழர் நல்லகண்ணு 80 வயதை எட்டிப்பிடித்த நிலையிலும் தனது கட்சிப் பணிகளிலும் மக்கள் பணிகளிலும் ஒரு இளைஞரைப் போல் பணியாற்றும் சுறுசுறுப்பை இன்றும் காண முடிகிறது. பண்புகளின் நிறைகுடமாக விளங்கும் நல்லகண்ணு அவர்கள் 80வது அகவை நிறைவடைவதைப் பாராட்டும் வகையிலும் அவர் தொண்டின் சிறப்புகளைப் பாராட்டும் வகை யிலும் விழா எடுப்பதும், விழா மலர் வெளியிடுவதும் போற்றுதலுக்குரியது. பாராட்டுதலுக்குரியது. அவர் இன்னும் ஆண்டுபல நீண்டு வாழ்ந்து நாட் டுக்கும் மக்களுக்கும் தொண்டுகள் செய்து, பேரும் புகழும் பெற்று வாழவேண்டும் என்று மனதார வாழ்த்து கிறேன். விழா மலர் சிறக்க, மணக்க வாழ்த்துகிறேன். விழா எடுப்பதற்கும் நன்றி.

வாழ்க தோழர் நல்லகண்ணு. வளர்க அவரின் தொண்டு.

❖

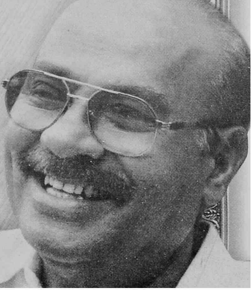

நெல்லைச் சீமை தந்த புகழ்மிகு புரட்சியாளர்!

வைகோ

உலகளாவிய, மார்க்சிய- லெனினியக் கொள்கைகளால் வழிகாட்டப்பட்டு இந்திய நாட்டின் தொழிலாளர் வர்க்கக் கட்சியாக செயல்படும் இந்தியக் கம்யூனிஸ்ட் கட்சியின் தேசியக்குழு உறுப்பினராக அரும்பணி ஆற்றிக்கொண்டு இருக்கும் தன்னலம் அற்ற செயல் வீரர் அண்ணன் நெல்லைச் சீமையில் ஆர்.நல்லகண்ணு. எண்பது வயதை நிறைவு செய்திட இருக்கும் இவரது எளிமை, பழகும் பண்பு, அகந்தை படபடக்காத அவர்தம் பேச்சில் தொனிக்கும் அக்கறை. மென்மையான அவர்தம் குரலுக்கு உள்ளே எத்தனை வன்மையான, திண்மையான கொள்கைத் தாகம்!

பாஞ்சைப் பெருந்தேவன் வீரபாண்டிய கட்டபொம்மன், தேசபக்தச் செம்மல் வ.உ.சி., தேசியக் கவி பாரதி போன்ற வீரர்கள் உலவிய பூமியில் தூத்துக்குடி மாவட்டம் திருவைகுண்டத்தில் (பெரும்பத்து) ந.இ.இராமசாமி - கருப்பாயி தம்பதியரின் ஒன்பது பிள்ளைகளளில் ஒருவராக, 1925 டிசம்பர் 26ல் பிறந்தவர் நல்லகண்ணு. 1925 டிசம்பர் 28 முதல் 30 வரை, கான்பூரில், சென்னையைச் சேர்ந்த சிங்காரவேலு தலைமை தாங்கிட, பம்பாயைத் தலைமையகமாகக் கொண்டு இந்தியக் கம்யூனிஸ்ட் கட்சி உருவாக்கப்படுவதாக தீர்மானம் நிறைவேற்றப்பட்டது. கருத்து மாறுபாடுகள் இருப்பினும், கான்பூர் நகரில் கம்யூனிஸ்ட் கட்சி அமைக்கப்பட்டதாக இந்தியக் கம்யூனிஸ்ட் கட்சியின் நிலைபாடு உள்ளது. ஆக நல்லகண்ணுவின் பிறப்பே, 1925 டிசம்பர், இந்தியக் கம்யூனிஸ்ட் கட்சியின் பிறந்த மாதத்தில் என்ற பெரும் பெருமை அவருக்கு உண்டு. திருவைகுண்டம் கார்னேசன் உயர்நிலைப் பள்ளியில் படிப்பு, திருநெல்வேலி ம.தி.தா இந்துக் கல்லூரியில் இன்டர்மீடியட் கல்வி, புலவருக்காகப் படித்து, பட்டம் பெறாமலே பாதியிலேயே கல்வியை விட நேர்ந்த நிலை.

மருதன் வாழ்வு கிராமத்தைச் சேர்ந்த அண்ணாச்சாமி - சந்தோஷி அம்மாளின் மகள் ஏ.ரஞ்சிதம் அம்மையாரை, தனது 33வது வயதில் 1958இல் நெல்லையில் குறுக்குத்துறையில் பேராசிரியர் நா.வானமாமலை தலைமையில் கலப்புத் திருமணம் செய்து, மதவேற்றுமைகளில் குளிர்காய்பவர்கள் மண்டிக்கிடக்கும் சமுதாயத்தில் சமயக்கட்டுப்பாட்டு வேலியைக் கடந்த இலட்சியக் கணவராக வாழ்ந்து வருபவர் ஆர்.நல்லகண்ணு.

அவருடைய மூத்தமகள் காசிபாரதி எம்.ஏ.எம்.எட், அரசு மேல்நிலைப் பள்ளி ஆசிரியர், இவருக்கு ரஞ்சனி கண்ணம்மா என்று மகள். இளைய மகள் ஆண்டாள் எம்.பி.பி.எஸ்., எம்.டி. முடித்து சென்னை மருத்துவக் கல்லூரியில் பேராசிரியராகப் பணி ஆற்றுகிறார். அவருக்கு சத்தீஷ்குமார், கீர்த்தனப்ரியா என்ற இருபிள்ளைகள் உள்ளனர்.

பி.சுந்தரய்யாவும், எஸ்.வி.காட்டேவும் கட்சியின் மத்தியக்குழு உறுப்பினர்கள். அவ்விருவரின் கூட்டு முடிவின்படி தமிழகத்தில் கம்யூனிஸ்ட் கட்சியின் முதல் கிளை 1936 ஆம்

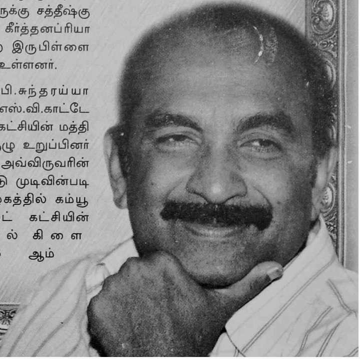

ஆண்டில் உருவாக்கப்பட்டது. பி.ராமமூர்த்தி, பி.சீனிவாசராவ், ஜீவானந்தம், எஸ்.ஏ.கே. அய்யங்கார், சி.எஸ்.சுப்பிரமணியம், கே.முருகேசன், நாகர்கோவில் சி.பி.இளங்கோ, டி.ஆர்.சுப்பிரமணியம், திருத்துறைப்பூண்டி முருகேசன் ஆகியோரைக் கொண்டதாக அந்தக் கிளை இருந்தது. செயலாளர் என்று யாரும் இல்லை. மினிட்ஸ் (கூட்ட நிகழ்ச்சிகள்) சி.எஸ்.சுப்பிரமணியம் எழுதினார். அவரே செயலாளராகக் கருதப்பட்டார். எஸ்.வி.காட்டே நெல்லை மாவட்டத்துக்கு வந்து கம்யூனிசக் கருத்துக்களால் ஈர்க்கப்பட்ட இளைஞர்களோடு தொடர்பு கொண்டார். கேரளத்தில் இருந்து வந்த ஏ.கே. கோபாலன் திருச்சி, மதுரை, இராமநாதபுரம் மாவட்டங்களை நேரடியாக கவனித்தார்.

என்.சி.சேகர் கோவை மாவட்டப் பொறுப்புகளைப் பார்த்தார். ராமச்சந்திர நெடுங்காடி நெல்லை மாவட்டத்தில் கம்யூனிஸ்ட் இயக்கப் பணிகளைப் பொறுப்பு ஏற்று கவனித்தார். பலர் உறுப்பினர்கள் ஆனார்கள். சாம்பவர் வடகரையில் தாழ்த்தப்பட்ட சமுதாயத்தைச் சேர்ந்த கோவில்பிள்ளை என்ற ஆசிரியரின் வீட்டில் தலைமறைவாக முதல் மாநாடு நடைபெற்றது. அதைத் தொடர்ந்து சிவகிரி, வாசுதேவநல்லூர், ஆறுமுகனேரி, கோவில்பட்டி போன்ற இடங்களில் கட்சிக்கிளைகள் உருவாயின. ஏ.சுப்பையா மாவட்டச் செயலாளர், பின்னர் வி.மீனாட்சிநாதன். அப்படித் தொடர்ந்து இன்று வரை எத்தனையோ மாவட்டச் செயலாளர்கள் பணியாற்றி இருக்கிறார்கள்.

1939 செப்டம்பர் 2 இரண்டாம் உலகப்போர் வெடித்தது. கம்யூனிஸ்ட் கட்சி நாடெங்கும் போர் எதிர்ப்புப் பிரச்சாரம் செய்தது. ஆங்கிலேய அரசு நெல்லை மாவட்டத்தில் சங்கர நாராயணன், ராமச்சந்திர நெடுங்காடி, தூத்துக்குடி கணேசன், வி.மீனாட்சிநாதன், பெ.சீனிவாசன், தளவாய் ராகவன் போன்றவர்களைக் கைது செய்தது. பாதுகாப்புச் சட்டத்தில் இவர்கள் வேலூர்ச் சிறையில் வாடினர். ஆண்டுக்கணக்கில் சிறைத்தண்டனை பெற்று பெல்லாரி, அலிப்புரம் ஆகிய இடங்களில் சிறைவாசம் ஏற்றனர். 1942 பிப்ரவரியில் கட்சியின் தலைமைக்குழுவின் தீர்மானத்தை அரசு ஏற்றது. சிறையில் இருந்த கம்யூனிஸ்டுக் கைதிகளை விடுதலை செய்தது.

நாங்குநேரி தாலுகாவின் முதல் முழுநேர ஊழியராக ஓய்வு இன்றிப் பணிகளை ஆற்றிய நல்லகண்ணு, களக்காடு வரை பல ஊர்களில் விவசாய சங்கங்கள் அமைக்கப்படுவதற்குக் காரணமாக இருந்தார். நிலப்பிரபுத்துவத்தை இப்பகுதியில் எதிர்த்துப் போரிட விவசாயிகளைத் திரட்டி அருந்தொண்டு ஆற்றியவர் நல்லகண்ணு. நாங்குநேரியில் காலை 10 மணிக்கு, 1947-இல் மே தினக் கொண்டாட்டம். தோழர் காந்தி, ஆர்.நல்லகண்ணு, பேராசிரியர் வானமாமலை, சாத்தூர் சா.பிச்சைக்குட்டி ஆகியோர் பேசினர். கூட்டம் முடிந்தது; குளக்கரையில் சாப்பாடு. ஆர்.நல்லகண்ணுவும், கூட்டுறவுப் பண்டகசாலைப் பணியாளர் சோமசுந்தரமும் கொடிகளை எடுத்துக்கொண்டு கல்மண்டபம் வழியாகத் திரும்பும் போது, நிலச்சுவான்தார்களின் ஆட்கள் திரண்டு வந்து பலமாகத் தாக்கினர். ஆர்.நல்லகண்ணுவைக் கம்புகளோடு கல்தூணில் அணைத்து நசுக்கினார்கள். சோமசுந்தரத்தை அடித்து நொறுக்கினார்கள். சம்பவம் நடந்த மூன்று ஆண்டுகளில் அவர் மறைந்தார் என்றால் எதிரிகளின் தாக்குதலின் அளவை எவரும் புரிந்துகொள்ள முடியும். அந்தத் தாக்குதலில் உயிர் தப்பியவர் நல்லகண்ணு.

1948இல் கட்சி உறுப்பினர்கள், பிரதிநிதிகள் தேர்ந்தெடுக்கப்பட்டு முறையான மாநாடாக நெல்லை வண்ணார்பேட்டையில் சிறப்பாக நடந்தேறியது. ப.மாணிக்கம் மாவட்டக்குழுச் செயலாளர், இயக்கம் பரவிய வேளை. பல வழக்குகள், அரசைக் கவிழ்க்கச் சதி, நாசவேலை, அரசுக்கும் மக்களுக்கும் இடையே பகைமையை வளர்த்தல் போன்ற பல குற்றச்சாட்டுகள் இயக்கத்தவர் மீது. இயக்கம் நின்றுவிடவில்லை. அரசாங்கமும் சும்மா இருக்கவில்லை. 1948 ஆகஸ்ட் முதல் கைது செய்தல் தொடங்கியது. பல வழக்குகள் தொடரப்பட்டன. முன்னணியினர் பலர் கைது செய்யப்பட்டனர். சித்திரவதைகள் தொடர்ந்தது. பல வழக்குகளையும் ஒன்றாக ஆக்கி 'திருநெல்வேலி கம்யூனிஸ்ட் சதி வழக்கு' என்ற பெயரால் இரு வழக்குகள் நடந்தன.

1949இல் சதி வழக்கு போடப்பட்டாலும், 1956 இல்தான் விசாரணை துவங்கியது. சிறப்பு விசாரணை நீதிமன்றத்திலும், சிறப்பு செசன்ஸ் நீதிமன்றத்திலும் ஒரு ஆண்டுக்கு மேலாக விசாரணை நடத்தப்பட்டது. குற்றம் சாட்டப்பட்டவர்களுக்காக என்.டி. வானமாமலையும், பாலசண்முகமும் வாதாடினர். 11.8.1952இல் தீர்ப்பு வெளியாயிற்று.

கே.பாலதண்டாயுதம், ப.மாணிக்கம், சிங்கை வி.மீனாட்சிநாதன், திருவைகுண்டம் ஆர்.நல்லகண்ணு, பூதலப்புரம் ஆர்.வேலுச்சாமி, வாகைக்குளம் வேலாயுதம், சிங்கை கே.பி.எஸ்.மணி, மன்னார்கோவில் வி.அழகுமுத்து, ஐ.மாயாண்டிபாரதி, முத்தையாபுரம் ஆர். கிருஷ்ணன், தூத்துக்குடி எம்.பொன்னு ஆகியோருக்கு ஆயுள் தண்டனை விதிக்கப்பட்டது.

தூத்துக்குடி ஏ.ராமச்சந்திரன், நெல்லை டி.பி.ராமலிங்கம், டோனாவூர் ஆர்.பெருமாள், ஏரல் அண்ணாமலை, சிங்கை ஆர்.வி.அனந்தகிருஷ்ணன்,

பி.சொர்ணம் ஆகியோர் ஐந்து ஆண்டுகள் தண்ட னைக்கு ஆளாயினர். தூத்துக்குடி பயில்வான் அரு ணாசலத்துக்கு நான்கு ஆண்டுகள் தண்டனையும் தூத்துக்குடி முனுசாமிக்கு ஓராண்டு தண்டனையும் விதிக்கப்பட்டது.

இரண்டு மூன்று ஆண்டுகள் சிறையில் வாடி யபின் விடுதலை ஆனவர்கள் 51 பேர். தூத்துக்குடி சேவியர், சண்முகவேல், செல்லையா, ஞானவடிவு, எம்.காசி, எம்.பீர் இஸ்மாயில், எம்.ஐசக், எம்.துரை ராஜ், எஸ்.துரைராஜ், வி.செல்லப்பா, செண்பகப் பெருமாள், ஜி.சுடலைமுத்து, பலவேசம், எஸ்.எஸ். மாணிக்கம், பரமசிவன், பட்டாணி, சிங்கை யாக் கோபு பரதேசியாபிள்ளை, சப்பாணிமுத்து, சேக் சுலைமான், திருவேங்கடம், பரமசிவன், நாராய ணன், பாப்பையங்கோட்டை வாத்தியார் ஆர்.எஸ். ஜேக்கப், நெல்லை டி.ஜி.சுப்பிரமணியம், பாஸ்க ரன், தச்சநல்லூர் ஆர்.கோமதியாகம், குறுக்குச் சாலை சுப்பா, கோடங்கால் குருசாமி, கிருஷ்ண சாமி, ஏ.ஜி.பெருமாள், கழுகுமலை கே.அழகிரி, எம்.முத்தையா, கடம்பூர் வேலையா, கொல்லங்கி ணறு ஆர்.சீனிவாசன், மன்னார்கோவில் ஜி.சண்மு கவேல், சாத்தா, யு.எஸ்.மாணிக்கம், கோமதிநாய கம், இசக்கி, புதுமாடன், ராமையா புலவர், கொன்னா சிவனான், பிரம்ம தேசம், ஏ.நல்லசிவன், அம்பை யு.ஆர்.சுப்பையா, ஏ.சங்கரன், லட்சுமணன், பொன் னையா, பிச்சையா, சங்கரலிங்கம்.

ஆர்.நல்லகண்ணு மீது சுமத்தப்பட்ட வழக்கு களுக்காக விதிக்கப்பட்ட தண்டனை 21 ஆண்டு கள் சிறை. ஏக காலத்தில் அனுபவிக்க வேண்டும் என்பதால் ஆயுள் தண்டனை விதிக்கப்பட்டு இருந் தது. அரசியல் கைதிகளை விடுதலை செய்; வழக் குகளை வாபஸ் வாங்கு என்ற முழக்கம் தமிழகமெங் கும் கேட்டது. சென்னை சட்டமன்றத்தில் கம்யூ னிஸ்ட் கட்சியின் தலைவர் டி.நாகிரெட்டி, பி.ராம மூர்த்தி, ப.ஜீவானந்தம் தலைமையில் கம்யூனிஸ்ட் உறுப்பினர்கள் ஆர்ப்பாட்டம் நடத்தினர். பலத்த நிர்ப்பந்தம் அரசுக்கு; கடைசியாக ராஜாஜி அரசாங் கம் நெல்லைச் சதிவழக்கில் ஆயுள் தண்டனை விதிக்கப்பட்டவர்களை விடுதலை செய்தது. வேறு வழக்குகளின் தண்டனையால் நல்லகண்ணு விடு தலை ஆகவில்லை. வெடிகுண்டு வைத்து இருந் ததற்காக குற்றம் சாட்டப்பட்ட வழக்கில் ஐந்து ஆண்டுகள் கடுங்காவல் தண்டனையை அனுப வித்து மதுரை சிறையில் இருந்து 1956 டிசம்பர் 13 அன்று நல்லகண்ணு விடுதலை ஆனார்; டிசம்பர் 14 திருவைகுண்டம் வந்த அவருக்கு மாபெரும் வரவேற்பு அளிக்கப்பட்டது. திறந்த காரில் ஊர்வ லமாக அழைத்துச் செல்லப்பட்டார் நல்லகண்ணு.

நெல்லை மாவட்ட விவசாய சங்க மாநாடு 1952இல் களக்காடு ஊரில் ஆர்.வேலுச்சாமி தலை மையில் நடைபெற்றது. இரண்டாவது மாநாடு 1957 செப்டம்பரில் வெள்ளூர் டி.ஆர்.சுப்பிரமணியம் தலைமையில் நடந்தது.

1958- மூன்றாவது மாநாடு, நெல்லை.
1959- நான்காவது மாநாடு, நெல்லை.
1961- ஐந்தாவது மாநாடு, ஆம்பூர்.
1965- ஆறாவது மாநாடு, ஆம்பூர்.
1967- ஏழாவது மாநாடு, புளியங்குடி.

ஆகிய இடங்களில் நடைபெற்றது. தொடர்ச் சியாக ஐந்து விவசாய சங்க மாநாட்டுக்குத் தலைமை தாங்கிப் பொறுப்பு ஏற்றுச் சாதனை புரிந் தவர் ஆர்.நல்லகண்ணு. 1970 ஆகஸ்டில் நெல்லை மாவட்டத்தில் நடைபெற்ற நிலமீட்சிப் போராட்டத் தில் எஸ்.ஏ.முருகானந்தமும் ஆர்.நல்லகண்ணுவும் போராட்டத் தளபதிகளாகச் செயல்பட்டனர்.

கம்யூனிஸ்ட் கட்சியின் மாநிலச் செயலாளராக இரு தடவைகளே ஒருவர் பொறுப்பு வகிக்க முடி யும் என்ற கட்சி சட்டவிதியை கட்சியின் அனைத்து இந்திய மாநாடே திருத்தியது. மூன்றாவது முறை மட்டும் அல்ல; நான்காவது முறையும் கட்சியின் மாநிலச் செயலாளராக எதிர்ப்பு இன்றி ஒருமனதா கத் தேர்ந்து எடுக்கப்பட்டு கம்யூனிச இயக்கத்துக் காக அவர் ஆற்றிய பணிகள் அளவிடற்கு அரியது.

விடுதலைப் போராட்டக் காலத்தில் பள்ளிச் சிறு வனாகப் போராட்ட வாழ்க்கையைத் தொடங்கி, கம் யூனிசப் போராளியாகப் பரிணாமம் பெற்று, தலை மறைவு வாழ்க்கை, வெடிகுண்டுகளுடன் கைதாகி கடுங்காவல், ஒரே முறையில் ஐந்து ஆண்டுகள் என ஏழு ஆண்டுகளுக்கும் மேலாக அரசியல் சிறைவா சம் அனுபவித்து வாழ்க்கையையே போராட்டமாகக் கருதி வாழ்ந்து வரும் பண்பாளர் ஆர்.நல்லகண்ணு.

தமிழ்நாடு விவசாயிகள், விவசாயத் தொழி லாளர் இயக்கத்தில் தன்னை முழுமையாக ஒப்படைத் துக்கொண்டு, 'நதிநீர் இணைப்பு, காவிரி நீர்ப் பிரச் சினை' இவைகளுக்காகத் தொடர்ந்து குரல் கொடுத்து வாதாடி வரும் தீரர் இவர்.

தமிழகத்தின் பொதுவாழ்வு சிறக்க நல்ல கண்ணுவின் தொடர்ந்த சேவை இன்றைய காலக் கட்டத் தில் மிகமிகத் தேவை என்பதை எவரும் மறுத் திடல் இயலாது.

துடிக்கும் இரத்தம் பேசட்டும்!
துணிந்த நெஞ்சம் நிமிரட்டும்!
உழைக்கும் வர்க்கம் சேரட்டும்!
உலகம் உடைமை ஆகட்டும்!

நெல்லைச் சீமை தந்த புகழ்மிகு புரட்சியாளர் அண்ணன் ஆர்.நல்லகண்ணு அவர்கள் நூறாண் டைத் கடந்து பல்லாண்டுகள் நலனுடன் வாழ இயற்கைத் தாயின் நல்லருளை யாசிக்கிறேன். ❖

உரிமைக் குரல் எழுப்பி வரும் தீரர்!

கே. எம். காதர் மொகிதீன்

பெரியவர் நல்லகண்ணு அவர்களின் எண்பதாவது ஆண்டு நிறைவை ஒட்டி விழாவும் மலர் வெளியீடு நடப்பதும் அறிய பெரிய மகிழ்வு ஏற்படுகிறது.

ஐயா நல்லகண்ணு அவர்கள் இந்தியக் கம்யூனிஸ்ட் கட்சித் தலைவர் என்ற முறையில் அரசியலில் அனைவரும் மதித்து வருகின்றனர் என்பதைவிட, எல்லா சமுதாய மக்களின் உள்ளார்ந்த அன்பையும் பாசத்தையும் பெற்றுத் திகழம் பெரியவர் அவர் என்பதே சாலப் பொருத்தமுடையதாகும்.

ஒரு முறை ஐயா அவர்களுடன் ரயிலில் திருநெல்வேலி வரை பயணம் செய்யும் வாய்ப்பு ஏற்பட்டது. ரயிலில் ஏறியவர்கள் எல்லோருமே ஆண்கள், பெண்கள், சிறுவர்கள், சிறுமிகள், அனைவருமே அவரிடம் வந்து மரியாதை செய்து, முக மலர்ச்சியுடன் அவருடன் உரையாடியதைப் பார்த்தேன். ஒரு பெரிய குடும்பத்தில் உள்ள மூத்த பெரியவரிடம் அன்பும் மரியாதையும் காட்டுவது போல மக்கள் எல்லோரும் அவரிடம் அன்பைப் பொழிந்தனர்.

இது எதனால் ஏற்பட்டது? மக்கள் மீது தணியாத அன்பு கொண்டு, மக்களுக்கு தளராத பணி மேற்கொண்டு, தூய உள்ளத்துடன் நேர்மையும் வாய்மையும் உண்மையும் ஒருசேர உள்ள தொண்டுள்ளத்துடன் வாழும் உயரிய வாழ்க்கை, பெரியவர் அவர்களிடம் இயல்பாக இருக்கிறது.

ஐயா நல்லகண்ணு அவர்களைக் காணும் போதும், அவர்களுடன் உரையாடும்போதும் அவர்களுடன் அமரும்போதும், ஒரு கம்யூனிஸ்ட் கட்சித் தலைவருடன் இருப்பதாக நான் என்றும் நினைத்தது இல்லை. மாறாக ஓர் ஆன்மீகப் பெருந்தகையுடன் இருப்பதைப் போன்ற உணர்வில்தான் நான் என்றும் இருந்து வந்திருக்கிறேன்.

''யான் பெற்ற இன்பம் பெறுக இவ் வையகம்'' என்றும் ''எல்லோரும் இன்புற்றிருக்க நினைப்பதுவே அல்லாமல் வேறொன் றறியேன் பராபரமே'' என்றும் கூறி வாழ்ந்து சென்ற இறைநேச நல்லடியார்களைப் போல பெரியவர் நல்லகண்ணு அவர்களின் வாழ்க்கை, நலம் பெற்றிருக்கிறது.

சுதந்திரப் போராட்ட வீரர், சமதர்மக் கொள்கைத் திலகம், பகுத்தறிவுச் சிந்தனையாளர், தொழிலாளர் இனத்துக்காக- குறிப்பாக விவசாயத் தொழிலாளர்களுக்காக காலமெல்லாம் உரிமைக்குரல் எழுப்பி வரும் தீரர், நேர்மை யும் தெளிவும் உறுதியும் இலட்சியப் பிடிமான மும் இணைந்திருக்கும் அரசியல் தலைவர் என்றெல்லாம் மக்கள் போற்றுகின்றனர்.

எல்லாவற்றுக்கும் மேலாக, தமிழ்ச் செம்மொழி இலக்கியம் கூறும், ''யாதும் ஊரே; யாவரும் கேளிர்'' என்னும் மனிதநேய நெறியின் திருவுருவம் பெரியவர் நல்லகண்ணு அவர்கள்.

''உண்டால் அம்ம உலகு நல்லார் ஒருவர் உளனானே'' என்பதற்கொப்ப, பெரியவர் நல்லகண்ணு போன்ற நன்மக்கள் நம்மிடையில் வாழ்வதால்தான் நானிலத்தில் இன்றும் ஏதோ சில நன்மைகள் தொடர் கின்றன என்பது எனது ஆழமான நம்பிக்கை.

நல்லாரைக் காண்பதுவும் நன்று; நல்லார் சொல் கேட்பதுவும் நன்று என்பர். தமிழக மக்கள் பார்த்து, கேட்டு, நடப்பதற்கு உரிய அழகிய முன் மாதிரி யானவர் பெரியவர் நல்லகண்ணு அவர்கள்.

வாழும் காலமெல்லாம் எல்லா வளத்துடன் எல்லா நலத்துடனும் அவர்கள் வாழவேண்டும் என எல்லோரும் வாழ்த்துவோம்.

❖

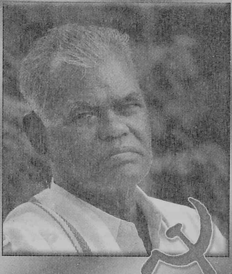

ஆழ்கடலைப் போல அமைதியானவர்!

இராம. வீரப்பன்

தோழர் நல்லகண்ணு அவர்களுக்கு 80 ஆண்டு நிறைவு பெறுகிறது என்ற செய்தி மிகுந்த மகிழ்ச்சிக்குரியது. அதையொட்டி இந்திய கம்யூனிஸ்ட் கட்சி ஒரு சிறப்பு மலர் வெளியிடுவது போற்றுதலுக்குரியது.

தோழர் நல்லகண்ணு அவர்கள், கம்யூனிஸ்ட் கட்சியின் மூத்தத் தலைவர்களில் ஒருவர். விடுதலைப் போராட்ட வீரர். பல தியாகங்களைச் செய்து, பொதுவாழ்க்கைக்குச் சிறப்புகளைச் சேர்த்தவர். பொது வாழ்க்கையில், குறிப்பாக அரசியல் வாழ்க்கையில் ஈடுபடுகிறவர்கள்- அதிலும் தலைவர்களாக வளருகிறவர்கள், வளர வேண்டுமென்று விரும்புகிறவர்கள் எப்படி வாழ வேண்டும் என்பதற்கு இலக்கணம் வகுத்துக் கொண்டிருப்பவர்.

நான், தோழர் நல்லகண்ணு அவர்களை 30 ஆண்டுகளாக அறிவேன். அரசியல் ரீதியாக எனக்கும் அவருக்கும் பல நேரங்களில் உறவுகள் இருந்திருக்கின்றன. பல நேரங்களில் எதிர்ப்பவர்களாகவும் இருந்திருக்கிறோம். ஆனால், எந்த நேரத்திலும் மனிதர்கள் எப்படி இருக்க வேண்டும், பழக வேண்டும் என்பதற்கு எடுத்துக்காட்டாக விளங்கிக் கொண்டிருக்கிறவர்.

இப்பொழுதெல்லாம், அரசியலில், தலைவர்கள் எப்படி உருவாகிக் கொண்டிருக்கிறார்கள் என்பதும், தலைவர்களாகப் பெயர் வைத்துக் கொண்டு இருக்கிறவர்கள் எப்படி நடந்து கொண்டிருக்கிறார்கள் என்பதும் எல்லோரும் அறிந்த செய்தியாகும்.

இந்த நூற்றாண்டுக் காலத்தில், இந்திய நாட்டின் வரலாற்றில், விடுதலைப் போர் தொடங்கியதற்குப் பிறகு, சுதந்திரப் போராட்டத்தில் ஈடுபட்டு தன்னுடைய இன்னுயிரை ஈந்த தியாகிகள், சிறையிலேயே வாழ்க்கையைக் கழித்த வீரர்கள், போராட்டங்களையே வாழ்க்கையாக மாற்றிக் கொண்ட மகத்தான மனிதர்கள் நாடு முழுவதும் வாழ்ந்தார்கள். தமிழகத்

திலும் அப்படிப்பட்ட ஒரு பரம்பரை தோன்றி இன்றைக்கும் வரலாற்றில் புகழ் சேர்த்துக் கொண்டிருக்கிறார்கள்.

ஆனால், அந்த தியாகப் பரம்பரையில் கடைசிச் சின்னங்களாகத்தான் இந்திய நாடு முழுவதும் பலர் அடையாளங்களாக இப்பொழுது வாழ்ந்து கொண்டிருக்கிறார்கள். அப்படி தமிழகத் திலே அடையாளமாக வாழ்ந்து கொண்டு இருக்கிறவர்களில், அந்த மாமனிதர்களில் தோழர் நல்லகண்ணு அவர்களும் ஒருவர் ஆவார்.

ஆனாலும், விடுதலை வீரர்கள், தியாக சீலர்கள் - பொதுவாழ்வில் சிறந்த நெறிகளை உருவாக்கியவர்கள் என்று பலர் இருந்தாலும், அந்தப் பட்டியலிலே தோழர் நல்லகண்ணு அவர்கள் ஒரு தனி இடத்தை வகிக்கிறவர்.

தோழர் நல்லகண்ணு அவர்களை முன்பின் தெரியாமல் ஒருவர் சந்தித்தால் இவர் ஒரு இயக்கத்தின் பெரிய தலைவர்களில் ஒருவர் என்று அடையாளம் காணமுடியாது. மேலும் இன்றைய அரசியல் தலைவர்கள் என்பவர்கள் எப்படி அடையாளம் காட்டிக் கொண்டிருக் கிறார்களோ அந்த முறைகளிலேயும் இவரைக் கண்டுபிடிக்க முடியாது. பல்லாயிரக்கணக்கான - உழைத்து உழைத்துக் கறுத்துப்போன உழைக்கும் வர்க்கத்தில் ஒருவராகத்தான் இவரை அடையாளம் காண்பார்கள்.

ஏனெனில் பார்த்தவுடனேயே இவர் ஒரு பெரிய மனிதர் என்ற படாடோபத்தையோ அல்லது ஆடம்பரத்தையோ அல்லது பரிவாரங் கள் புடைசூழ பவனிவரும் செயல்பாடு களையோ இவரிடத்திலே காண முடியாது.

ஆழ்கடல் அமைதியாக இருக்கும் என்று சொல்கிறார்களே, அதற்கு உதாரணம் காட்ட வேண்டுமானால் தோழர் நல்லகண்ணு அவர்களைத்தான் காட்ட முடியும்.

அவ்வளவு அமைதியானவர் - அடக்கமான வர் - ஆனாலும், கொள்கைகளுக்காகப் போராடு கிறவர் - துணிந்து வாதிடுகிறவர் - எதையும் தனக்காக என்று பாதுகாப்பதற்காக வாழ்பவர் அல்ல என்பது போன்ற ஒரு தலைவருக்குரிய எல்லா லட்சணங்களும் தோழர் நல்லகண்ணு அவர்களிடத்திலே உண்டு.

ஆனால் அவைகளையெல்லாம் உள்வாங்கிக் கொண்டு அமைதியான ஒரு அற்புதமான முகத்தை- தோற்றத்தை இயற்கை அவருக்குச் செல்வமாகத் தந்திருக்கிறது. கொள்கைகளில் உறுதியாக நிற்பார். ஆனால், மற்றவர்களோடு பகைத்துக் கொண்டால்தான் கொள்கை உறுதியைக் காப்பாற்ற முடியும் என்ற செயல்களுக்கு இடமளிக்கமாட்டார். கொள்கைகளுக்காக எதிரானவர்களை எதிர்த்துப் போராடுவார் - வாதாடுவார், ஆனால், மனிதநேயத்தை மதித்து யாரையும் மனிதனாகப் பார்ப்பார்.

இப்படிப்பட்ட பண்புகள் தீவிரவாதம் பேசுகிற எல்லோரிடத்திலும் அமைவது அரிது. அதிலே சிலர்தான் தப்பிப் பிறந்திருக்கிறார்கள். அப்படிப்பட்ட ஒரு அற்புத மனிதராக நம்மிடையே வாழ்ந்து கொண்டிருப்பவர்தான் தோழர் நல்லகண்ணு அவர்கள். அவர் பெயரிலேயே 'கண்ணும்' இருக்கிறது. 'நல்ல' என்ற சொல்லும் இருக்கிறது. கண் எல்லோரையும் ஒன்றாகத்தான் பார்க்கும். பார்வையில் வேறுபாட்டை உருவாக்குவது மனித உணர்ச்சிகள்தான்.

ஆனால், அந்த உணர்ச்சிகளை எல்லாம் கட்டுப்படுத்தி, அந்தப் பார்வையை கண்ணுக்குள்ள இயற்கையான தகுதியோடு நல்ல பார்வையைக் கொண்ட நல்லகண்ணாக வாழ்க்கையையே மாற்றிக் கொண்டிருக்கிற அற்புத மனிதர். எல்லோருடைய அன்பையும் பெற்றவர். நாமும் இவரைப் போல வாழவேண்டும் என்ற எண்ணத்தை உருவாக்கி ஒரு பாடமாக வாழ்ந்து கொண்டிருக்கிற அந்த மாமனிதருக்கு 80 ஆண்டுகள் நிறைந்து 100 ஆண்டுகளுக்கு மேல் வாழ்ந்து தமிழ்ச் சமுதாயத்திற்கும் இந்திய நாட்டிற்கும் ஈடு இணையற்ற சேவைகள் புரிய என் வாழ்த்துக் களையும் வணக்கத்தையும் தெரிவித்துக் கொள்கிறேன்.

❖

உறங்காத கண்

குருட்டுக் கண்
மாலைக் கண்
காமாலைக் கண்
மாறு கண்
சாளேசுவரக் கண்
தூரப் பார்வைக் கண்
கிட்டப்பார்வைக் கண்
இத்தகைய கண்களெல்லாம்
தலைவர்களாக இருக்கும்
அரசியலில்
நல்லகண்ணு! நீ மட்டும்
நல்ல கண்

உடலில் எந்த உறுப்பு
காயம் பட்டாலும்
கண் அழும்

சமுதாயத்தின்
எந்த உறுப்புக்கும்
பிரச்சினை என்றால்
கலங்கும் கண் நீ

உன் வார்த்தைகளும்
கண்ணீர்த் துளிகளே

உழைப்பவர் நலத்தில்
கண்ணாய் இருப்பவன் நீ

சில நேரம் நீ
நெற்றிக் கண்
ஆவதும் உண்டு

நீ உறங்காத கண்
உன்னை எந்த இமையும்
மூட முடியாது.

கவிக்கோ அப்துல் ரகுமான்

எளிமையின் வடிவம் !

ந. ரங்கசாமி
முதலமைச்சர், புதுவை மாநிலம்

இந்திய விடுதலைப் போராட்ட வீரரும் இந்தியக் கம்யூனிஸ்ட் கட்சியின் மத்திய நிர்வாகக் குழு உறுப்பினருமான தோழர் ஆர்.நல்லகண்ணு அவர்களின் 80ஆம் ஆண்டு பிறந்த நாள் விழாவை ஒட்டி ஜனசக்தி வார இதழின் சார்பில் சிறப்புமலர் வெளியிடுவது அறிந்து மகிழ்கின்றேன்.

பொதுவாழ்வில் எளிமையும், நேர்மையும் கொண்டு, தூய்மையான தொண்டாற்றி அனைவராலும் போற்றி மதிக்கப்படுபவர் நல்லகண்ணு அவர்கள். எளிமையின் - தூய்மையின் வடிவமாக தமிழகத்தில் திகழ்ந்த பெருந்தலைவர் காமராசர், இலக்கிய பேராசான் ஜீவா ஆகியோரைத் தொடர்ந்து இவர் அரசியல் வானில் மின்னுகின்றார்.

விடுதலைப் போராட்ட காலத்திலும், தலைமறைவு, சிறைவாசம், அடக்குமுறை என்று அனுபவித்தவர். அதற்கு பின்பும் சாதாரண ஏழை - எளிய மக்களின், விவசாயத் தொழிலாளர்களின் முன்னேற்றத்திற்காக தொடர்ந்து போராடி வருபவர்.

தமிழகம் மற்றும் புதுச்சேரி மாநிலத்திலும் கம்யூனிஸ்ட் கட்சியின் வளர்ச்சிக்காகவும், முன்னேற்றத்திற்காகவும் பாடுபடும் உன்னத மானவர்.

எண்பது அகவை நிறையும் இவ்வேளை யில் அவரின் தூயத் தொண்டு தொடரவும், அரசியலில் இன்றைய இளைஞர்களுக்கு அவரின் வழிக்காட்டுதல் தொடரவும் நூற்றாண்டைக் கண்டு நீடூழி வாழ்க! என அன்புடன் வாழ்த்துகிறேன்.

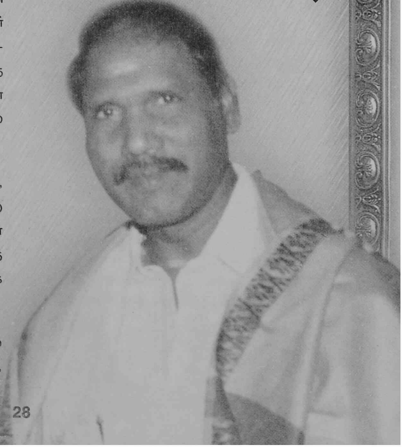

பல்லாண்டு வாழ்க !

இந்தியக் கம்யூனிஸ்ட் கட்சியின் மூத்த தலைவர்களில் ஒருவரும் தமிழக விவசாயிகள் சங்கத்தைக் கட்டி எழுப்பிய முன்னோடிகளில் ஒருவரும் கார்ல்மார்க்ஸ் - லெனின் கொள்கை களில் தீவிர ஈடுபாடு கொண்டு, தொழிலாளர் இயக்கங்களில் ஈடுபட்டு, பலமுறை சிறை சென்ற பெருமைக்குரியவருமான தோழர் ஆர்.நல்லகண்ணு அவர்களின் 80ஆம் ஆண்டு நிறைவு விழா மலர் வெளியிடுவது அறிந்து மிகழ்ச்சியடைகிறேன்.

சுதந்திரப் போராட்டத் தில் ஈடுபட்டவர்களில் இன்று நம்மிடையே வாழும் விரல் விட்டு எண்ணக்கூடிய சிலரில் ஒருவராகவும், தியாகத் தழும் பேறிய அரசியல் தலைவராக வும் திகழும் திரு.ஆர்.நல்ல கண்ணு அவர்கள் எண்பதாம் அகவையை நிறைவு செய்தி டும் செய்தியை அறிந்து களிபேருவகை கொள் கிறேன்.

நெல்லை மாவட்டம் நாட்டுக்களித்த நன் முத்துக்களில் ஒருவரான நல்லகண்ணு அவர் கள் பள்ளியில் படிக்கும் போதே போராட்டத் தில் ஈடுபட்டார்.

இந்தியாவில் குறிப் பாக தமிழ்நாட்டில் விவ சாய சங்கத்தை உரு வாக்கிய முன்னோடிகளில் ஒருவர். பத்தாண்டுகளுக்கு மேலாக சிறைவாசம் அனு பவித்தவர்.

''காட்சிக்கு எளியவ னாய் கடுஞ்சொல் அல்லா னாய்'' எளிமையும் இனிமையும் கொண்டு பழகும் ஆற்றல் பெற்ற அரசியல் தலைவர். பொது வாழ்க் கையில் தூய்மைக்கும் எளிமைக் கும் அடையாளமாகத் திகழ்பவர்.

13 ஆண்டுகள் இந்தியக் கம்யூ னிஸ்ட் கட்சியின் தமிழ் மாநிலச் செயலாளராக பொறுப்பு வகித்து ஒவ்வொரு தோழரின் உணர்வோ டும் கலந்தவர்.

எண்பதாம் ஆண்டை நிறைவு செய்திடும் அவர் நூறாண்டும் கொண்டாட வேண்டும் என்ற என் விருப்பத்தையே வாழ்த்தாக்கி மகிழ்கிறேன்.

❖

தயாநிதி மாறன்

மத்திய அமைச்சர்

எளிமையில் உறையும் வலிமை!

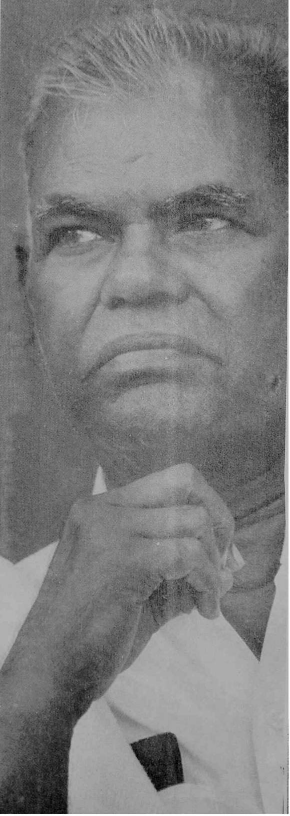

தமிழ் இலக்கியத்தில் எல்லையில்லா ஆழமும், வேளாண் தொழிலாளர் பிரச்சினையில் முழுமையான புரிதலோடு கூடிய ஈடுபாடும், சர்வதேச அரசியலில் பெரும் ஞானமும் அவையோர் அலட்சியப்படுத்த முடியாத ஆனால் அர்த்தமுள்ள மௌனமும், சுற்றத்தாரை கண் முன்னே இழந்தாலும் கலையாத கொள்கைப் பற்றும் எத்தனை ஆண்டு காலம் என்று எண்ணிட முடியாத சிறைவாசமும் பெயருக்கேற்ற, சுற்றுச்சூழல் மாற்ற முடியாத நற்குணங்களும் பொருந்திய தாங்கள், இந்திய பொது வாழ்விற்கு எளிமையோடு கிடைத்த வலிமை.

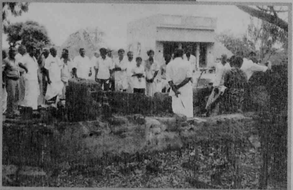

அரசியல்வாதிக்குரிய எதையும் வாழ்வில் தாங்கள் அடையவில்லை. ஆனால் அரசியல்வாதிகள் யாரும் அடைய முடியாத எல்லாவற்றையும் தாங்கள் அடைந்துவிட்டீர்கள்.

வாழ்க பல்லாண்டு!

எஸ்.எஸ். பழனிமாணிக்கம்
மத்திய இணை அமைச்சர்

அடக்குமுறை கொடுமைகளுக்கு ஆளானவர்!

இந்திய பொதுவுடமை இயக்கத்தின் முன்னணித் தலைவர்களில் ஒருவரும் விடுதலைப் போராட்ட வீரருமான பெருமதிப்பிற்குரிய தோழர் ஆர்.நல்லகண்ணு அவர்களின் 80-வது பிறந்த நாளையொட்டி மலர் வெளியிடுவது குறித்து பெருமகிழ்ச்சி அடைகிறேன்.

இந்தியாவில் பொதுவுடைமை இயக்கம் தோன்றிய ஆண்டில் பிறந்து, அந்த இயக்கத்தோடு இரண்டறக் கலந்து, இன்று 80-வயதை எட்டியுள்ள தோழர் ஆர்.நல்லகண்ணு அவர்கள் பொதுவாழ்வில் ஈடுபடுவோர் போற்றி பின்பற்றத் தக்க அளவிற்கு பல்வேறு நற்பண்புகள் ஒருங்கே அமையப் பெற்றவர். இந்தியத் திருநாட்டின் விடுதலைக்காகப் போராடி பல்வேறு இன்னல் களை அனுபவித்தவர். சாதிய ஆதிக்கம் மேலோங்கியிருந்த அன்றைய காலக்கட்டத்தில் அந்த ஆதிக்கத்தால் ஒடுக்கப்பட்டுக் கிடந்த மக்களின் உரிமைகளுக்காப் போராடி ஆதிக்க சக்திகளின் அடக்குமுறைகளைச் சந்தித்தவர். ஆதிக்கம் என்பது எந்த வகையில் நுழைந்தாலும் அதனை துணிவுடன் எதிர்த்து நின்றவர். தமிழகத்தில் இந்தியக் கம்யூனிஸ்ட் கட்சியின் வளர்ச்சிக்கு முக்கிய பங்காற்றியவர். அந்த இயக்கம் நடத்திய பல்வேறு போராட்டங்களில் முக்கியப் பங்கெடுத்து செயல்பட்டு அதன் விளைவாக அதிகார வர்க்கத்தின் அடக்குமுறைக் கொடுமைகளுக்கு ஆளானவர்.

தமிழ்நாட்டு மக்களின் வாழ்வுரிமைக்காக திராவிட முன்னேற்றக் கழகம் நடத்திய பல்வேறு போராட்டங்களுக்கு ஆதரவாக துணை நின்றவர். இன்றளவும் கழகத்தோடு இணைந்து களப்பணியாற்றி வருபவர். தமிழினத் தலைவர் டாக்டர் கலைஞர் அவர்களுக்கு உற்ற தோழராக விளங்கு பவர்.

தமிழக அரசியல் அரங்கில் பெருமைக்குரிய இடத்தைப் பெற்றிருக்கும் தோழர் ஆர்.நல்லகண்ணு அவர்கள் பொது வாழ்வில் எளிமை, நேர்மை, தூய்மை ஆகிய நற்பண்புகளுக்கு எடுத்துக்காட்டாய் திகழ்பவர். இன்று 80 - வயதை எட்டியிருக்கும் பெருந்தகையாளர் ஆர்.நல்லகண்ணு அவர்கள் வருங்காலத் தலைமுறைக்கும் வழிகாட்ட இன்னும் பல்லாண்டு காலம் வாழ இதயங்கனிந்த வாழ்த்துக்களைத் தெரிவித்துக் கொள்கிறேன்.

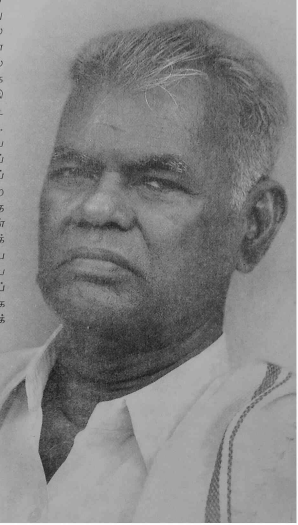

எஸ். ரகுபதி

மத்திய இணை அமைச்சர்

பண்பில் உயர்ந்தார்க்கு பல்லாண்டு கூறுவோம்!

சிற்பி

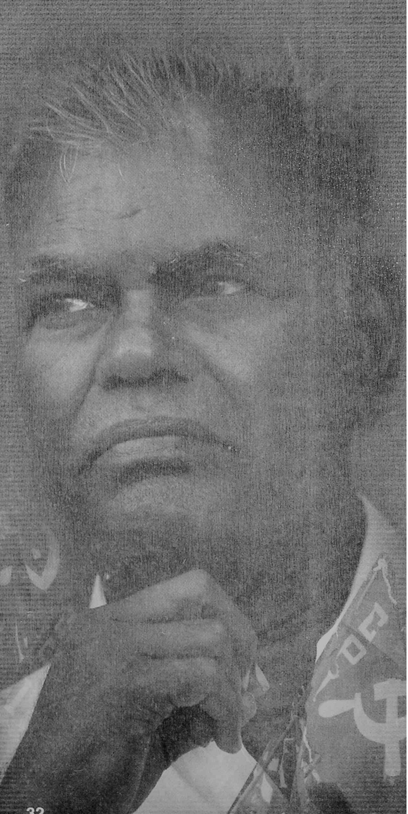

தலைவ ரேன்றால் உடையழகு மிளிர வேண்டும்
தலைவ ரேன்றால் நடைமிடுக்கு மிகவும் வேண்டும்
தலைவ ரேன்றால் காந்தமிகு கவர்ச்சி வேண்டும்
தலைவ ரேன்றால் தந்திரமாய்ப் பேச வேண்டும்
தலைவ ரேன்றால் அடையாளம் இதுவே என்றும்
தமிழகத்தின் தலைவிதியாய்ப் போக, மக்கள்
தலைவ ரேன்றால் தோழர் நல்ல கண்ணுவைப் போல்
தகை சான்ற எளிமை வேறு எவர்பால் உண்டு?

தேசத்தில் விடுதலைப் போர் மூண்ட நேரம்
தியாகம் தன் வரலாற்றை எழுதும் காலம்
நேச மிகும் நம் தோழர் நல்ல கண்ணு
நெருப்புக் குள் புடம் போட்ட தங்க மானார்;
கூசாமல் அன்னியரைக் குனிந்து போற்றிக்
கும்பிட்டு வாழ்ந்தவர்கள் நடுவே, நாட்டுப்
பாசத்தால் விடுதலைமேல் வைத்த பற்றால்
பரங்கியரின் வெஞ்சிறையைக் கண்டார் தோழர்.

உழுதுண்டு வாழ்வாரே வாழ்வார் என்ற
ஒரு மொழியும் பொய்யாக, உழவனுக்கு
வழிகின்ற கண்ணீரே வாழ்க்கை யாக,
வளர்ந்து வந்த பொதுவுடைமை இயக்கம் அன்று
விழிநீரைத் துடைப்பதற்கேன் றமைத்த சங்கம்
விவசாயத் தொழிலாளர் சங்கம் - அந்தப்
பழுதில்லாச் சங்கத்தின் தலைமை ஏற்றுப்
பணிசெய்த சிறப்பை வர லாறு பேசும்.

நமது தமிழ் மாநிலத்தின் செயல ராக
நாடு மெச்சப் பன் முறையும் தேர்வு பெற்று
இமை போலப் பொதுவுடைமை இயக்கம் காத்த
இணையற்ற தலைவர் நம் நல்ல கண்ணு
சம கால அரசியலில் கண்போல் காத்த
நாகரிகம் கண்டு வியப் பெய்தாதார் யார்?
இமய முதல் குமரிவரை பறக்கும் அந்த
எழுச்சிச் செங் கொடிக்கே ஓர் பெருமை ஆனார்!

தண்ணீரைப் போல் எளிமை, பட்டுப் போலத்
தகதகக்கும் மிகுமேன்மை, கொள்கை காக்கும்
திண்மையிலே உருக்கு போல் உறுதி, ஓடித்
தீராத நதியைப் போல் உழைப்பு, என்றும்
எண்ணத்தில் களங்க மில்லாச் சிரிப்பு மிக்க
இனிய வராம் நம்தோழர் நல்லகண்ணு
எண்பதினைக் கடக்கின்ற மகிழ்வுப் போதில்
இன் தமிழால் பல்லாண்டு கூறு கின் றோம்.

●

தாய்மைக் கணப்பு

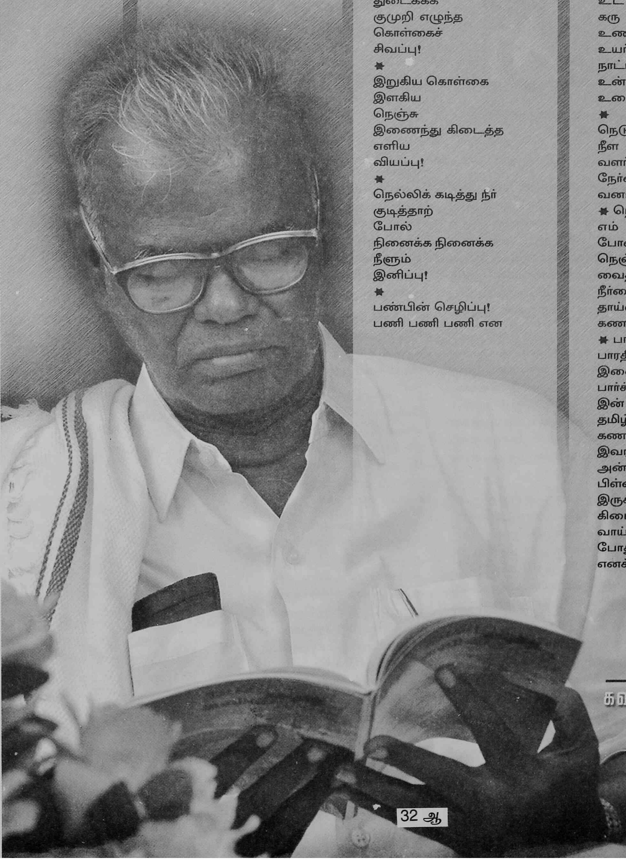

அடைமழை மேக
அடர்
தமிழ்க்
கருப்பு
அடிநிலை மக்களின்
அவலம்
துடைக்கக்
குமுறி எழுந்த
கொள்கைச்
சிவப்பு!
✱
இறுகிய கொள்கை
இளகிய
நெஞ்சு
இணைந்து கிடைத்த
எளிய
வியப்பு!
✱
நெல்லிக் கடித்து நீர்
குடித்தாற்
போல்
நினைக்க நினைக்க
நீளும்
இனிப்பு!
✱
பண்பின் செழிப்பு!
பணி பணி பணி என
படுத்தல்
அறியா
பம்பர
விழிப்பு!
✱
உலகப் பொதுமையின்
உட்
கரு
உணர்ந்த
உயர்தமிழ்
நாட்டின்
உன்னத
உழைப்பு!
✱
நெடு நெடு நெடுவென
நீள
வளர்ந்த
நேர்மை
வனப்பு!
✱ நெகிழ நெகிழ
எம்
போன்றோரை
நெஞ்சில்
வைத்து
நீர்மையில் அணைக்கும்
தாய்மைக்
கணப்பு!
✱ பாரதியோடு
பாரதிதாசனை
இணைத்தே
பார்க்கும்
இன்
தமிழ்
கணக்கு!
இவரது
அன்புப்
பிள்ளையாய்
இருக்கக்
கிடைத்த
வாய்ப்பே
போதும்
எனக்கு!

கவிஞர் அறிவுமதி

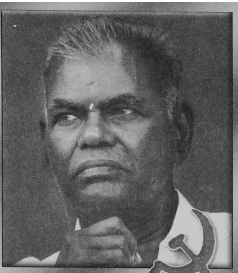

வாழ்த்தும் வணக்கமும் !

ஜெயகாந்தன்

விடுதலைப் போராட்டத்தில் நேரடியாக பங்குபெற்ற தலைமுறையினர் மெல்ல மெல்ல அருகி வருகின்றனர். தோழர் நல்லகண்ணு போன்றவர்கள் அந்த விடுதலைப் போராட்ட வீரர்களின் கடைசிப் படை வீரராக இருப்பர். எனவே, இவர்களின் வரலாற்றை இன்றைய இளைஞர்கள் அறிந்துகொள்ள வேண்டியது வேறு எப்போதையும் விட இப்போது அவசியமாகிறது. ஏனெனில் இதுவே கடைசி வரிசைத் தருணம்.

இந்தியாவில் உள்ள கம்யூனிஸ்டுகள் அனைவரும் தேசபக்த விடுதலைப் போரில் விளைந்தவர்கள் தான். அதற்கும் புறம்பான எதிரான இயக்கங்கள் ஒரு சில அக்காலத்தில் இருந்த போதிலும் அதற்கு வசப்படாத முற்போக்கு சிந்தனையுடையவர்கள் தான் காங்கிரஸிலிருந்து கம்யூனிஸ்டுகளாக மாறி விடுதலைப் போராட்டத்தில் இணைந்தே அரசியல் பணியாற்றினர்.

அந்தப் பாரம்பரியத்தில் வந்த தேசபக்த அணியினரைச் சேர்ந்தவர் தோழர் நல்லகண்ணு, இக்காலத்தில் நம்மோடு வாழ்ந்து கொண்டிருக்கிறார். நமக்கு கடந்த கால அரசியல் நெறிகளையும், நிகழ்கால அரசியல் கடமைகளையும் வலியுறுத்தி கட்சி பேதமின்றி அனைத்து மக்களுக்கும் வழிகாட்டி வருகிற அரிய தலைவர்களுள் ஒருவர் தோழர் நல்லகண்ணு.

சுதந்திரப் போராட்டத்திலும் சுதந்திரம் அடைந்த பிறகு நடந்த மக்கள் போராட்டங்களிலும் தொடர்ந்து பங்கெடுத்ததால் சொந்த வாழ்க்கையை போராட்டக் களமாக்கிக் கொண்ட தியாகிகள் மிகச் சொற்பம். அவர்களில் ஒருவர் தோழர் நல்லகண்ணு.

இப்படிப்பட்ட தலைவர்களை எந்தக் கட்சியில் இருந்தாலும் மக்கள் மறப்பதில்லை. பொதுமக்கள் மறந்தாலும் உழைப்பாளி மக்கள் ஒரு பொழுதும் மறக்க முடியாது இவர்களை.

மக்கள் மீது நான் கொண்ட நேசமே எவ்வளவு கொள்கை பேதங்கள் இடையில் இருந்தாலும் இத்தகு தலைவர்களோடு என்னை நெருக்கமும் நேசமும் கொள்ள வைத்திருக்கிறது. எண்பது வயதிலும் தியாக சீலர்கள் இளைஞர்களாக விளங்க முடியும் என்பதற்கு இன்னுமோர் உதாரணம் இவர். கம்யூனிஸ்ட் இயக்கத்தின் வீர வரலாற்றை வணங்குகிறவர்கள் தோழர் நல்லகண்ணுவை வணங்காமலும் வாழ்த்தாமலும் இருக்க முடியுமோ?

எண்ணற்ற பாட்டாளி மக்களின் இதயத்தில் வீற்றிருக்கின்ற தோழர் நல்லகண்ணு இன்னும் பல்லாண்டு காலம் இளமையோடும் பொலிவோடும் விளங்க வாழ்த்துகிறேன்.

தியாகம் வெல்லும். அது வென்றிருக்கிறது. இன்னும் பல வெற்றிகளை காணவும் அது போராடிக் கொண்டிருக்கிறது. இந்தப் போராட்டம் ஆக்கப்பூர்வமானது. இந்து ஆக்கப்பூர்வமான போராட்டத்தில் இருந்து தோழர் நல்லகண்ணு ஒரு போதும் ஓய்வுபெற மாட்டார்.

எனினும், அவர் ஏற்றுள்ள பொறுப்புகளை அவரைச் சார்ந்துதள்ள அனைவரும் துணை நிற்கவும் தோள் கொடுக்கவும் உறுதிமொழி மேற்கொள்வோமாக என்று தோழமை நிறைந்த எனது வாழ்த்துக்களை மீண்டும் தெரிவித்துக் கொள்கிறேன்.

❖

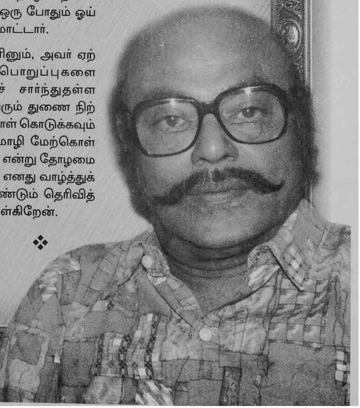

வாழ்த்துக்கள் மாத்திரமல்ல வணக்கங்களும்!

பேரா. கார்த்திகேசு சிவத்தம்பி

கொழும்பு

ஆர்.என்.கே. என அன்புடன் தோழர்களால் அழைக்கப்பெறும் திரு. ஆர்.நல்லகண்ணு அவர்கள் 80வது வயதை எட்டுவதையொட்டி வெளியாகும் இந்த மலரில் நானும் இடம்பெறுவது எனக்கு மிகுந்த மகிழ்ச்சியைத் தருகிறது.

தோழர் நல்லகண்ணு தமது கொள்கை நேர்மைக் காரணமாகவும், ஆளுமையின் சிறப்புக் காரணமாகவும் இன்று தமிழகத்தில் எல்லோராலும் போற்றப்படுகின்ற ஒருவராக காணப்படுகிறார்.

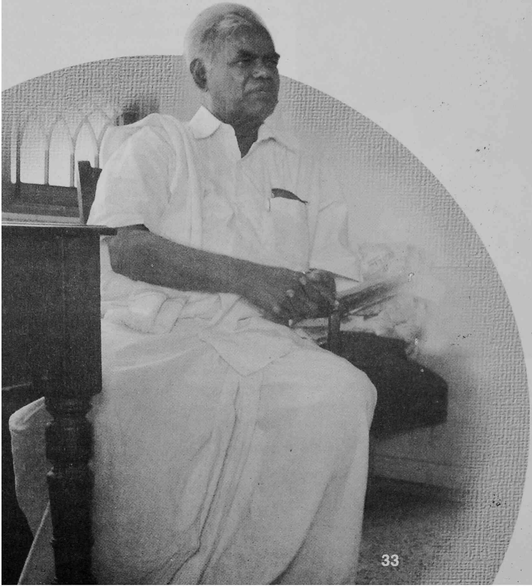

பொதுவுடைமை இயக்கத்தின் புகழ்பூத்த தலைவர்கள் தொழிற் சங்கங்களினதும், தொழிலாளிகளினதும் பிரதி நிதிகளாக போற்றப்படுவதே மரபு. அத்தகைய ஒரு பாரம்பரியம் தமிழ் நாட்டிலும் உண்டு. ஆனால், தோழர் நல்லகண்ணு அவர்களோ விவசாய தொழிலாளியின் ஊடாக அத்துறையில் அவர் ஆற்றிய பெரும் பணியின் காரணமாக முன்னுக்கு வந்துள்ளவர். அவரது ஆளுமைச் சுட்டும் இயல்பு அவரை தமிழ்நாட்டின் அடி நிலை மக்கள் பிரதிநிதியாக நம்முன் நிறுத்துகிறது. விவசாயத்துறையின் மூலம் வருவதினால் அவர் இந்த பண்பாட்டின் பிரதிநிதியாகவும் விளங்குகிறார்.

சோவியத் யூனியன், சீனா ஆகிய நாடுகளிலும் கிழக்கு ஐரோப்பாவில் ஏற்பட்ட அனுபவங்களினாலும் மார்க்சீய பரவலில் இப்போது ஒரு பேருண்மை வலியுறுத்தப் படுகிறது. அதாவது பொதுவுடைமை இயக்கம்தான் தொழிற்படுகின்ற சமூகத்தின் பண்பாட்டினது முற்போக்கான

அம்சங்களைத் தனதாக்கிக் கொண்டு வளர்தல் வேண்டும் என்பதாகும். ஏற்கெனவே கேரளத்திலும், வங்காளத்திலும் இது வெற்றிகரமாக தொழிற்பட்டுள்ளது. தமிழ்நாட்டில் தோழர் நல்லகண்ணு- உடைய ஆளுமைக் கணிப்புடன் பொதுவுடைமைக்கு வேண்டிய அடிநிலை விவசாய பண்பாட்டு ஊக்கம் முக்கியம் பெறுகிறது.

இது ஒரு முக்கியமான விஷயம். ஏனெனில் தமிழ்நாட்டில் இடதுசாரிக் கொள்கைகள் தொடங்கியக் காலத்து அது, பகுத்தறிவு வாதத்தோடு தொடர்புற்று நின்று அதன் காரணமாக தமிழ்நாட்டின் அடிநிலை பண்பாட்டு அம்சங்கள் பலவற்றை தன் வளர்ச்சி நிலையில் வளத்துக்கு பயன்படுத்தவில்லை. உண்மையில் அந்த நிலையில் நாட்டின் பண்பாட்டு உயிர்களோடு அதிக தொடர்பும் இருக்கவில்லை. ஆனால், தோழர் ஜீவா அவர்கள் அந்தப் போக்குக்கு புறநடையாக இருந்தார். தமிழ்நாட்டில் பொதுவுடைமை தரவேண்டுமெனில் அது கம்பனையும், பாரதியையும் உள் வாங்க வேண்டும் என்று வற்புறுத்தினார்.

இன்று திரு.நல்லகண்ணுவோ, அந்தப் பாரம்பரியத்தில் வந்து தமிழ்நாட்டின் விவசாயிகள் மற்ற பண்பாட்டினை பொதுவுடைமை கருத்து நிலைக்கான தளமாகக் காண்கிறார்.

திரு. நல்லகண்ணு அவர்களினது பொதுவு டைமை தமிழ் மண்ணுக்குள்ளிருந்து வருவது. அந்த வலுதான் இன்று அவரை தமிழ்நாட்டின் முக்கியத் தலைவர்களில் ஒருவராக மாத்திரமல்லாது அனைத்திந்திய முக்கியத்துவம் உடைய ஒருவராகவும் ஆக்கியுள்ளது.

தனிப்பட்ட நிலையில் என்னைப் பொறுத் தவரையில் தமிழ்நாட்டின் நவீன கால வரலாற்றின் சமூக பிரச்சினைக்கான விளக்கங்களை தோழர் நல்லகண்ணு மூலம் அறிந்ததுப் போன்று தெளிவாக வேறு ஒருவரிடத்திலிருந்தும் நான் அறிந்து கொள்ளவில்லை. வள்ளலாருடைய இயக்கத்தின் சமூக பின்புலத்தை அவர் மார்க்சிய கண்ணோட்டத் திலிருந்து கூறுகின்றபோது கேட்கச் சிலிர்க்கும்.

தோழர் நல்லகண்ணுவிடம் நான் கண்ட மிகப்பெரிய பண்பு அவர் எப்போதும் ஒரு மாணவனாக இருக்கின்றார் என்பதேயாகும். அறிவுக்கான தேடல் அவரை விருப்பத்துக்குரிய தலைவ ராக்கியுள்ளது.

தமிழ் பாரம்பரியத்தில் இறைவனை வாழ்த்துகின்ற ஒரு மரபுண்டு. இறைவன் வாழ்த்தப்பட வேண்டுமா? என்ற ஒரு வினாவும் உண்டு. அதற்கு பதிலாக சொல்லப்படுவது மிக முக்கியமானது. இறைவனை வாழ்த்துவதன் மூலம் அவர்களது நம்பிக்கையின்படி மக்கள் எல்லோரையும் வாழ்த்துவதாகும். தோழர் நல்லகண்ணு அவர்களை வாழ்த்தும்போது தமிழ் பயிலும் எனக்கும் அந்த உணர்வுதான் மேலோங்கி நிற்கிறது. அவரை வாழ்த்துவதன் மூலமாக நம்மை நாம் வாழ்த்துகிறோம். நமது எதிர்கால இலட்சியக் கனவுகளை வாழ்த்துகிறோம். நமது பண்பாட்டை வாழ்த்துகிறோம்.

உண்மையில் இந்த வாழ்த்துக் களினூடே ஒரு அடக்கமான வணக்கம் உள்ளது. தோழர் நல்லகண்ணு அவர்களுக்கு எல்லா வளங்களும் தொடர்ந்து கிடைக்க வேண்டுமென்று வாழ்த்துக் கூறவில்லை. வணங்கிக் கொள்கிறேன்.

❖

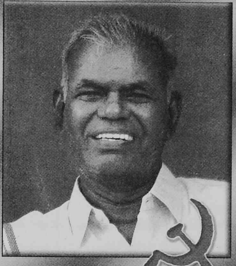

கொள்கைக் காவலர் வாழ்க!

தவத்திரு பொன்னம்பல அடிகளார்

மாபெரும் பொதுவுடைமை இயக்கத் தூண் களில் ஒருவராகிய முதுபெரும் தலைவர் தோழர் ஆர்.நல்லகண்ணு அவர்கள் எண்பதாண்டு நிறைவு கண்டிருப்பது மட்டற்ற மகிழ்ச்சியைத் தருகின்றது. அடித்தளத்து மக்களுக்காக அயராத உழைப்புடன் பாடுபடுவர்.

''தேடிச் சோறுநிதந் தின்று - பல
சின்னஞ் சிறுகதைகள் பேசி..
...... நரை
கூடிக் கிழப்பருவ மெய்தி- கொடுங்
கூற்றுக் கிரையெனல் பின்மாயும் - பல
வேடிக்கை மனிதரைப் போலே - நான்
வீழ்வே னென்றுநினைத் தாயோ?''

என்று பாரதி கேட்பான். 'வெந்ததைத் தின்று விதிமுடிந்தால் மாள்வோம்' என்னும் மனிதர்களின் விதியை மாற்றி எழுதுகின்ற போரில் மகத்தான வெற்றி பெற்று வருபவர்.

''பகுத்துண்டு பல்லுயிர் ஓம்புதல் நூலோர்
தொகுத்தவற்றுள் எல்லாம் தலை''

என்ற திருக்குறளின் இலக்கணம் படைக்கும் சமதர்ம சமுதாயத்திற்குப் பாதை சமைத்து வருபவர்.

அமரத்துவம் அடைந்த மகாசன்னிதானம் தவத்திரு குன்றக்குடி அடிகள் பெருமானின் சமுதாயப் பணிகளில் இரண்டறக் கலந்தவர்; மாறாத நட்புப் பூண்டவர். மண்டைக்காடு மதவெறித் தீயை அணைக்கும் பணியில் கட்சி கடந்த நிலையில் அயராது பாடுபட்டவர். சாதித் தீ கொழுந்து விட்டு எரிந்த தென்மாவட்டக் கலவரங்களை அமைதிப் படுத்தும் பணியில் அரசியல் தளத்தில் நின்று அயராது பணியாற்றியவர். கொள்கையா? பதவியா? என்ற நிலை வரும் பொழுது எல்லாம் கொள்கைக்காகப் பதவியை தூர எறிந்த கொள்கைக் காவலர்.

''நாமார்க்கும் குடியல்லோம்
நமனை அஞ்சோம்''

என்று அஞ்சாது அயராது சமூகப் பணியாற்றி வருபவர்.

''எல்லோரும் ஓர்குலம் எல்லோரும் ஓரினம்
எல்லோரும் இந்திய மக்கள்
எல்லோரும் ஓர்நிறை எல்லோரும் ஓர் விலை''

என்ற சமதர்ம நிலைக்கு பொதுவுடைமை நிலைக்குக் கால்கோல் இட்டவர். அரசியல், சமூக, விஞ்ஞானம், பொருளாதாரப் பிரச்சினைகளைத் தொலைநோக்குப் பார்வையுடன் சிந்தித்துச் செயலாற்றி வருபவர். நதிநீர் இணைப்பு என்பது காலத்தின் கட்டாயம் என்று தொலைநோக்குப் பார்வையோடு குரல் கொடுத்து வருபவர். தியாகம், தன்னலமற்ற உழைப்பு, பிறர் நலம் பேணுதல், ... சான்ற பேருள்ளம் இவைகளின் மறுவடிவம்தான் ஆர்.என்.கே. என அன்பொழுக அழைக்கப் பெறும் தோழர் ஆர்.நல்லகண்ணு அவர்கள்.

எண்பதாண்டு காணும் இனியவர் ஆர்.என்.கே. அவர்கள் பல்லாண்டு எல்லா வளமும் நலமும் பெற்று வாழ வேண்டும். எல்லோருக்கும் எல்லாம் கிடைக்கும் இனிய பொது வுடைமைச் சமுதாயம் படைக்கும் படையை வல்லமையுடன் நடத்திச் செல்ல வாழ்த்துகின் றோம்.

வாழ்க தோழர் நல்லகண்ணு!

வளர்க அவர்தம் தொண்டு!

என்றும் வேண்டும் இன்ப அன்பு!

❖

பல்லாண்டு பல்லாண்டு வாழ்க நீ!

உழைக்கும் மக்களின் உரிமைக் காவலன்
ஊரார் உயர உழைக்கும் சேவகன்
தழைக்கும் நாடு செழிக்க நினைப்பவன்
சாமானி யருக்கும் சாமானிய மானவன்
பழிப்போர் தன்னையும் பாங்குடன் பார்ப்பவன்
பாரத மக்களின் இதயத்தை ஈர்ப்பவன்
விழுப்புண் பெற்றவன் சுதந்திரப் போரில்
வீரனாய் கொள்கையில் நிற்பவன் பாரில்...!

எண்பது காண்பவர் இனிதுற வாழ்க
இன்னும் பல்லாண்டு இனிப்புடன் வாழ்க
பண்புடை மனத்தினோய் பாங்குடன் வாழ்க
பாருக்குப் பயன்தரும் பயன்மரம் வாழ்க
நயத்தகு அரசியல் நட்பினர் வாழ்க
நல்ல(வர்) கண்ணோய் நாநிலம் வெல்க
அன்புடன் சேது அணிந்திடும் மாலை
அகிலத்தை வென்றிட அளிக்குபா மாலை...!

வேட்டியில் வலம் வரும் வீரத் தமிழனை
வெள்ளை மனத்தனை விவசாயி தோழனை
பாட்டாளி மக்களின் பாசத் தலைவனை
பார்வையில் கூடக் களங்கம் இல்லானை
கூட்டாளி தொழிலாளி போற்றும் மறவனை
குமுறும் ஏழையின் குரலாய் உயர்ந்தனை
பாட்டினில் வைத்துப் போற்றினேன் இன்று
பல்லாண்டு பல்லாண்டு வாழ்நீ என்று!!

டாக்டர் நா. சேதுராமன்

தலை சிறந்த முன்னோடி!

தி. க. சி.

2005, டிசம்பர் 25-ம் தேதியன்று தோழர் ஆர்.நல்லகண்ணு அவர்களுக்கு 80-வயது நிறைகிறது. அவருடன் பல்லாண்டுகள் பழகியவன் என்ற முறையில், அவரைப் பற்றிச் சில கருத்துக்களை இங்கு பதிவுசெய்ய விரும்புகிறேன்.

நான் திருநெல்வேலிக்காரன். அவர் திருநெல்வேலி மாவட்டத்தில் ஸ்ரீவைகுண்டத்தில் நடுத்தர விவசாய குடும்பத்தில் பிறந்தவர். நான் பயின்ற நெல்லை இந்துக் கல்லூரியில் தான் அவரும் பயின்றார். நாங்கள் இருவரும் சம வயதுக் காரர்கள். கல்லூரிப் பருவத்திலேயே தேசிய இயக்கத்திலிருந்து பொதுவுடமை இயக்கத்திற்கு வந்தவர்கள். நான் 1943 வாக்கில் கல்லூரிப் படிப்பை நிறுத்திவிட்டு நெல்லையில் ஒரு வங்கியில் ஊழியராகச் சேர்ந்தேன். வங்கித் தொழிற்சங்கப் பணிகளிலும் ஈடுபட்டேன். அவரும் கல்லூரிப் படிப்பை இடையில் நிறுத்திவிட்டு, குடும்பத்தின் எதிர்ப்பையும் பொருட்படுத்தாமல் கம்யூனிஸ்ட் கட்சியின் முழு நேர ஊழியரானார்.

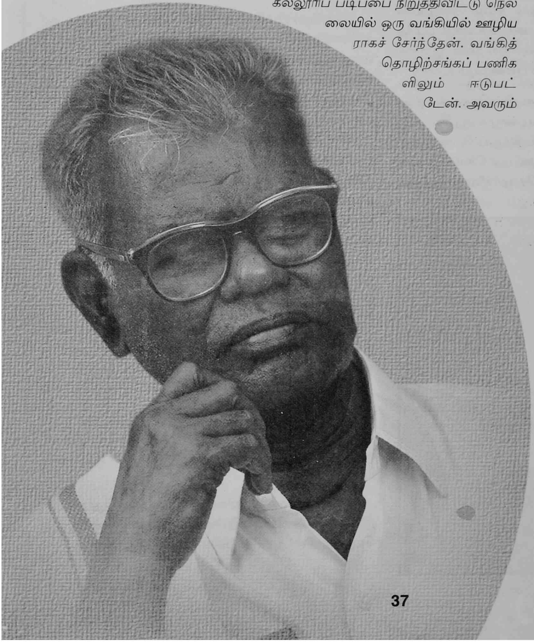

விவசாய இயக்கத் தொண்டராக இருந்து, பற்பல போராட்டங்களில் ஈடுபட்டு நெல்லைச் சதி வழக்கில் பல ஆண்டுகள் சிறைவாசத்தை அனுபவித்து, கட்சியின் நெல்லை மாவட்ட செயற்குழு உறுப்பினர் என்ற பதவியில் இருந்து படிப்படியாக உயர்ந்து, கட்சியின் தமிழ் மாநிலச் செயலாளராக 12 ஆண்டுகள் திறம்படப் பணியாற்றி தமிழக மக்களின் நன் மதிப்பைப் பெற்று இன்று கட்சியின் அகில இந்தியத் தலைவர்களுள் ஒருவராகத் திகழ்கிறார்.

அவருடைய 60 ஆண்டுக் காலத் தன்னலமற்ற பொது வாழ்க்கையை நான் நினைவுகூறும் போது, ''ஒரு சிறந்த கம்யூனிஸ்ட் எப்படி இருக்க வேண்டும்'' என்பதற்கு அவர் ஒரு சீரிய எடுத்துக்காட்டாகத் திகழ்கிறார்.

இன்று, பொதுவுடமை இயக்கத்தில் சேர்ந்து பணியாற்ற விரும்பும் ஒரு இளைஞனுக்கு இவர் ஒரு முன்மாதிரியாக (Role Model) திகழ்கின்றார். அதற்கான

சகல தகுதிகளும், பண்புகளும் இவருக்கு உள்ளன. இவர் வெறும் பொதுவுடமைவாதி மட்டுமல்ல, ஒரு சிறந்த தமிழனாகவும் சிறந்த இந்தியனாகவும் சிறந்த உலகக் குடிமகனாகவும் திகழ்கின்றார்.

தமிழக அரசியலில் இந்த மூன்று அம்சங்களும் இணைந்திருக்கக் கூடிய தலைவர்கள் வெகு சிலரே. அவர்கள் மத்தியில் இவர் புடம் போடப்பட்ட பொன்னாகத் திகழ்கின்றார். எனவேதான் ஒட்டுமொத்தத் தமிழ் மக்களிடையே இவர் தனி மதிப்பைப் பெற்றிருக்கின்றார்.

இவர், பொதுவாழ்க்கையில் மட்டுமன்றி தனி வாழ்க்கையிலும் மனித நேயத்திற்கும் உன்னத தோழமைக்கும் நல்லொழுக்கத்திற்கும் எடுத்துக்காட்டாகத் திகழ்கின்றார்.

பொதுவுடமைத் தத்துவத்தில் இவருக்கு எவ்வளவு பற்றும் ஞானமும் உண்டோ, அந்த அளவிற்கு, இவருக்கு, கலை இலக்கியத்தின் மீதும் தமிழ் மொழியின் மீதும் என்றும் மாறாத பற்றும் பாசமும் உண்டு. பழந்த மிழ் இலக்கியத்தில் இருந்து, இன்றைய நவீன இலக்கியம் வரை இவருக்கு பரிச்சயமும் புலமையும் உண்டு.

பேராசிரியர் நா.வானமாமலையின் நெருங்கிய நண்பரான இவர், அவரைப் போலவே பன்முக ஆற்றல் பெற்றவர். மூத்த எழுத்தாளர்களை மதித்துப் போற்றுவதுடன், இளம் எழுத்தாளர்களைத் தட்டிக் கொடுத்து ஊக்கப்படுத்துபவர். இந்த வகையில் தோழர் ஜீவானந்தத்தின் மரபுகளையுப் பேணி வளர்க்கும் உண்மைச் சீடர் என்ற தயக்கமின்றிக் கூறலாம்.

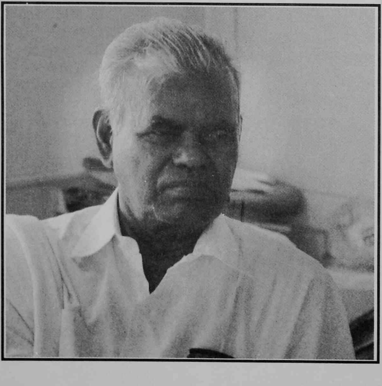

''இந்தியாவில் பொதுவுடைமைத் தத்துவமும் நடைமுறையும் என்பது இந்திய முகத்தையும் குரலையும் பெற்றிருக்க வேண்டும்.'' என்று இவர் கருதுகிறார் என்பது என் கருத்தாகும்.

சுதந்திரம், ஜனநாயகம், சோசலிசம், உலக அமைதி என்னும் கொள்கைகளின் அடிப்டையில் ஒரு புதிய இந்தியாவை இந்திய மக்கள் ஒன்றுபட்டு உருவாக்க வேண்டும் என்பதில் ஆர்வமும் அக்கறையும் உள்ள தோழர் ஆர்.நல்லகண்ணு அதற்கு அடிப்படையாக, இந்தியக் கம்யூனிஸ்ட் கட்சியும் (சி.பி.ஐ.), இந்திய மார்க்சிஸ்ட் கம்யூனிஸ்ட் கட்சியும் (சி.பி.எம்) பிற இடதுசாரிக் கட்சிகளும் இணைவது காலத்தின் கட்டாயம் என்று கருதுகிறார்.

நவம்பர் (1-15) 2004 ''புதிய பார்வை'' இதழில் வந்துள்ள நேர் காணலில் தோழர் ஆர்.நல்லகண்ணு இவ்வாறு கூறுகின்றார். ''உழைக்கும் மக்களைப் பல்வேறு சக்திகள் பிளவுபடுத்தும் போது அவர்களை ஒன்றுபடுத்த வேண்டியது கட்டாயத் தேவை. முதலாளித்துவ தாக்குதலை எதிர்த்து நிற்க வேண்டும். வேலையில்லாத் திண்டாட்டமும், வறுமையும் அதிகமாகிக் கொண்டிருக்கின்றன. ஏகாதிபத்திய சூழ்ச்சிகளும் அதிகமாகிக் கொண்டிருக்கின்றன. மத, சாதிய முரண்பாடுகளைப் பெரிதுபடுத்துபவர்களும் அதிகப் பட்டிருக்கிறார்கள். இந்த நிலையில் இருந்து மக்களை விடுவித்து ஒன்றுபடுத்த வேண்டும் என்றால், மக்கள் நலனை மையப்படுத்தி இயங்கிக் கொண்டிருக்கும் இடதுசாரிக் கட்சிகள் இணைய வேண்டும் என்பது காலத்தின் கட்டாயம். என்னுடைய தனிப்பட்ட விருப்பம் அதுதான்''

தோழர் ஆர்.நல்லகண்ணுவின் ஆர்வ விருப்பத்தை நான் முழுமையாக ஆதரிக்கிறேன். இதற்கான முயற்சிகளில், இடதுசாரிக் கட்சிகள் இனியும் காலம் தாழ்த்தாமல் ஈடுபட வேண்டும் என்று பணிவுடன் கேட்டுக் கொள்கிறேன்.

தோழர் ஆர்.நல்லகண்ணுவினுடைய இந்தக் கருத்து, கோடான கோடி இந்திய மக்களின் இதய ஒலியாகும்.

81-வது வயதில் விரைவில் அடியெடுத்து வைக்க இருக்கும் தோழர் ஆர்.நல்லகண்ணு அவர்களுக்கு என் நெஞ்சம் நிறைந்த தோழமை நல்வாழ்த்துக்கள்!

❖

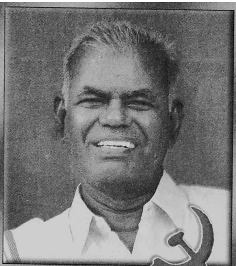

இரண்டாவது ஜீவா!

நடிகை மனோரமா

கம்யூனிஸ்ட் கட்சித் தலைவர்களில் கலை - இலக்கியங்களில் மிகுந்த ஈடுபாடு கொண்டவர் மறைந்த மாபெரும் தலைவர் பா.ஜீவானந்தம் அவர்கள். அவரைப் போலவே ஐயா நல்லகண்ணு அவர்களும் கலை இலக்கியங்களில் பெரிதும் ஈடுபாடு கொண்டவர் என்பதை அறிவேன்.

கலை இலக்கியப் பெருமன்றத்துடன் நல்லகண்ணு நெருக்கமான தொடர்பு வைத்திருப்பவர். இவர் கம்யூனிஸ்ட் இயக்க பாடகர்களாக விளங்கிய பாவலர்.வரதராஜன் (இசையமைப்பாளர் இளையராஜாவின் அண்ணன்), திருமூர்த்தி போன்ற மக்கள் கலைஞர்களை பெரிதும் மதிப்பவர். பாட்டாளிகளைப் பாடவந்த பாவலர்கள் என்று புகழாரமே சூட்டியிருக்கிறார்கள் இவர்களுக்கு!

நல்லகண்ணுவைப் பற்றி நான் அறிந்த ஒரு முக்கியமான விஷயம் ஒன்றுள்ளது. இந்த நவீன உலகத்தில் விலைவாசிகள் விஷம்போல் ஏறியுள்ள இந்தக் காலக்கட்டத்தில் இவரது மாதத் தேவையே ரூ.1200க்குள் தான்! இவர் என்ன இரண்டாவது காந்தியா? இரண்டாவது ஜீவாவா?

இதில் இருந்து ஒன்று புரிகிறது. இவர் இந்த நாட்டின் பெரும்பான்மையான மக்களைப் போல் வாழ விரும்புகிறார் அல்லது தன்னை வருத்தி மக்களை, ஏழைப் பாட்டாளி வர்க்கத்தை வாழ வைக்க ஆசைப்படுகிறார். எண்பது ஆண்டுகால வாழ்க்கையில் முழுசேவை மக்களுக்கே என்று வாழ்ந்து வருகிறார். அவருடைய தொண்டு நீண்ட நெடுங்காலம் தொடர எல்லாம் வல்ல இறைவனை வணங்குகிறேன்.

❖

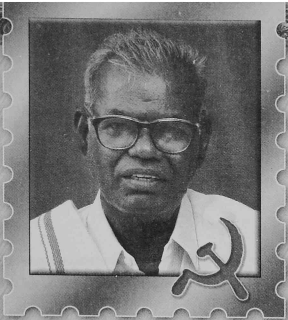

தொள்கையில் உறுதி கொண்டவர் !

நடிகர் சிவகுமார்

ஒன்பது ஆண்டு சிறைவாசம். ஒன்பது ஆண்டு முதல்வர் பதவி. இருமுறை பிரதமரா கும் வாய்ப்பு வந்துகூட, தகுதியானவர் என்று தமக்குத் தோன்றிய லால்பகதூர், இந்திரா - இரு வரையும் பிரதமராக்கிய 'கிங் மேக்கர்'

எளிமையும் நேர்மையுமாய் இறுதிவரை இந்த நாட்டைப் பற்றியே சிந்தித்து வாழ்ந்து, ஐந் தாறு புத்தகங்கள், நாலு வேட்டி சட்டை, இரண்டு ஜோடி காலணியை மட்டுமே தன் உடைமை களாகக் கடைசியில் விட்டுச் சென்றவர் கர்ம வீரர் காமராசர்.

மானத்தைக் காக்க, ஒரு வேட்டி சட்டையே போதும் என, எளிமையின் வடிவமாய், பதவி பற்றிய கனவில் மிதக்காமல், விடுதலை வீரராய், எழுத்தாளராய், பேச்சாளராய் அனைத்திற்கும் மேலாக நல்ல மனிதராய் வாழ்ந்து மறைந்தவர் பொதுவுடைமைப் புரட்சிப்புயல் ஜீவா.

இந்த இருவரின் வழித்தோன்றலாய் பழுப் பேறிய வெள்ளைச் சட்டை வேட்டியும், படியாத சாம்பல் முடியுமாய், வெள்ளை உள்ளத்தோடு, நிதானம், தெளிவு கொண்ட கொள்கையில் உறுதி, இவற்றுடன் பொதுவுடமைச் சித்தாந்தத் தைத் தன் சுவாசமாகக் கருதி வாழ்ந்து, ஒடுக் கப்பட்ட சமுதாயத்திற்கு, உழைக்கும் வர்க்கத் தின் முன்னேற்றத்திற்கு ஓய்வின்றி உழைத்துக் கொண்டிருப்பவர் பெரியவர் நல்லகண்ணு அவர்கள்.

அன்னாரின் 80-வது ஆண்டு நிறைவு விழா வினை ஒட்டி மலர் வெளியிடும் 'ஜனசக்தி'க்கு என் இதயபூர்வமான பாராட்டினை தெரிவித்துக் கொள்கிறேன்.

அந்த மனிதரின் சேவை நூறாண்டு தொடர இறைவனை வேண்டிக் கொள்கிறேன்.

❖

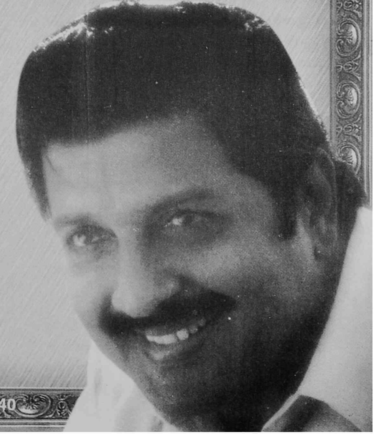

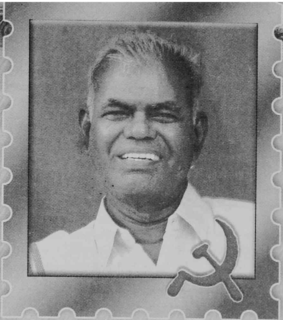

திறமை நிறைந்த தலைவர்!

நடிகர் சத்யராஜ்

கம்யூனிஸ்டுகளின் புகழைப் பற்றியும், பெரியாரைப் பற்றியும் அடிக்கடி பொது மேடைகளிலும் பத்திரிக்கைகளிலும் முழங்கி வருபவர் நடிகர் சத்யராஜ். கடந்த ஆண்டு ''தமிழகத்தில் கம்யூனிஸ்ட் ஆட்சி வரும்'' என்று பகிரங்கமாக பத்திரிக்கைகளில் பேட்டி அளித்து அனைவருக்கும் நம்பிக்கையை ஊட்டி திரையுலக ஒளிக்கீற்றாய் மின்னினார்.

கலை உலகில் மிகவும் பிஸியான நடிகரான இவர் படப் பிடிப்பில் மும்முராக ஈடுபட்டுக் கொண்டிருந்தார். அவர் ஆர்.என்.கே.வைப் பற்றி நம்மிடையே படப்பிடிப்பிற்கு இடையிலும் உரையாடினார். அவரது உரையாடலில் சிறுபகுதி:

''தோழர் ஆர்.நல்லகண்ணு அவர்கள் எளிமையான, நேர்மையான, கண்ணியமான தலைவர்.

புகழ்பெற்ற சிந்தனையாளர். விவசாயிகளோடும் விவசாயத் தொழிலாளர்களோடும் இணைந்து மக்களின் முன்னேற்றத்திற்காக தொடர்ந்து போராடியவர். அவரின் எளிமையான தோற்றமே அவரை மதிக்கச் செய்யும்.

உலக அரசியல், தேசிய அரசியலைத் தெரிந்து கொள்ள வேண்டும் என்றால் முதலில் கிராம அரசியலை தெரிந்து கொண்டு, அவர்களின் வளர்ச்சிக்காக போராடுவதில் நாட்டம் கொள்ள வேண்டும். அந்த வகையில் கிராமத்திலிருந்து அரசியலை தொடங்கி மாநில அளவில் வளர்ந்து இன்றைக்கு தேசிய அளவிலான தலைவராக ஆர்.என்.கே. அவர்கள் உயர்ந்திருக்கிறார்.

ஆர்.என்.கே. அவர்களின், பகுத்தறிவையும் விழிப்புணர்வையும் ஊட்டுகின்ற மேடை முழக்கங்களை படிக்கின்ற போது உள்ளபடியே மனம் வீறுகொள்கிறது. அவரது வாழ்க்கை எதார்த்தமானது.

அந்தத் திறமையான, தீர்க்கமான எண்ணமும் தகுதியும் கொண்ட தோழர் ஆர்.நல்லகண்ணு அவர்கள் தமிழகத்திற்கு முதல்வராக வராதது தமிழகத்திற்கு மிகப் பெரிய நஷ்டம். தமிழகத்திற்கு மட்டுமல்ல, அவரைப் போன்ற கம்யூனிஸ்டுகள் இந்தியாவிற்கு பிரதமராக வந்தால் இந்தியா வளமான நாடாக இருக்கும்.

இன்னும் காலம் கடந்து விடவில்லை. ஆர்.என்.கே. அவர்கள் 80 வயதைக் கடந்தவர் என்று சொன்னால் யாரும் நம்ப மாட்டார்கள். 40 வயதே மதிக்கத்தக்க உடல்வாகு, செயல் என அவர் இன்னும் நடுத்தர வயதினராகவே தோன்றுகிறார். அவர் வெற்றியையும், தோல்வியையும் சமமாகவே பாவிப்பவர். வெற்றியைக் கண்டு அதிக மகிழ்ச்சியோ, தோல்வியைக் கண்டு விரக்தியையோ அவரிடம் காண முடியவில்லை.

கடந்த ஆண்டு தமிழகத்தில் கம்யூனிஸ்ட் கட்சி ஆட்சிக்கு வர வேண்டும் என்று நான் சொன்னேன். அதற்குக் காரணம் ஐயா நல்லகண்ணு அவர்களின் மீதான ஈர்ப்புதான்.

ஐயா ஆர்.நல்லகண்ணுவின் பெருமைகளையும், கம்யூனிஸ்டுகளையும் மக்கள் விரைவில் தெரிந்து கொண்டு ஒரு வளமான தமிழகத்தை உருவாக்குவார்கள்; உருவாக்க வேண்டும்; உருவாகும் என்ற நம்பிக்கை எனக்கிருக்கிறது.

மக்கள் ஏற்றத்தாழ்வற்ற சமுதாயத்திற்கு வரவும், நலமாகவும் வளமாகவும் வாழ ஐயா நல்லகண்ணு அவர்களின் வழியில் செல்ல வேண்டும். ஐயா அவர்களின் 80 ஆண்டு அகவை நிறைவுக்கு வாழ்த்துக்களைத் தெரித்துக் கொள்கிறேன்.

- தொகுப்பு: சி.கே. பிருதிவிராஜ்

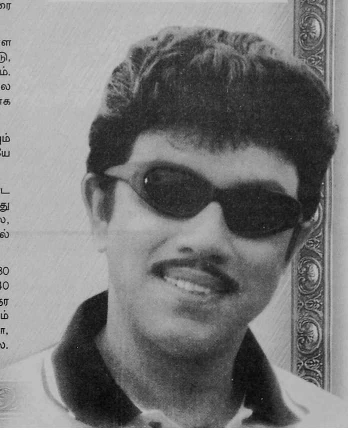

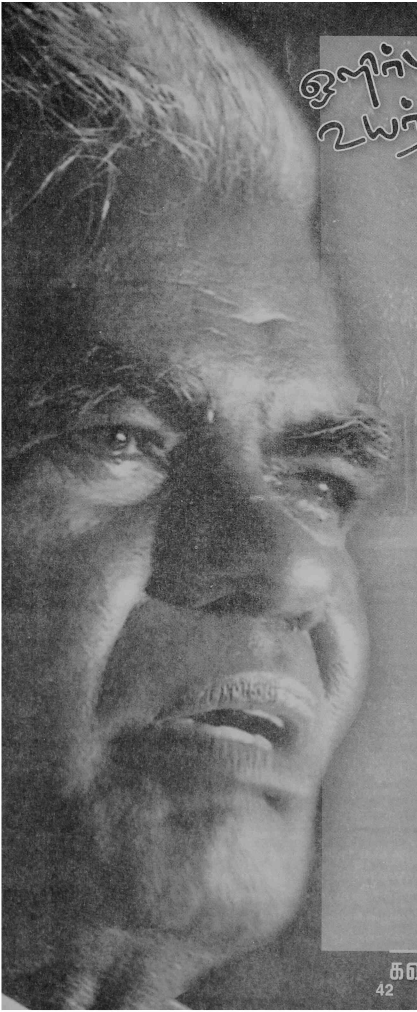

ஒளிர்பவர் உயர்ந்து வாழ்க!

அந்நாள் தொட்டு இந்நாள் வரையில்
போற்றுதற் குரிய புகழ்மிகு தலைவர்!
எல்லா மக்களும் இதயத்தால் ஏற்கும்
இனிய பண்புகள் இழைந்திடும் நாயகர்
சிலரே உண்டு! சீர்மிகு அந்தச்
சிலருள் சிலராய்ச் சிறப்புடன் விளங்கும்
களவீரரில் முதல் களவீர ரானவர்
காவியக் கருப்பொருளுமான கண்ணியர்!
நாமெலாம் போற்றும் நற்குணச் செம்மல்-
நல்லகண் ணர் எனில் நாடே ஏற்கும்!

விடுதலை வேள்வியின் வினைத்திறன் மிக்க
வீரர்: விவசாயத் தொழிலாளர் விடிவுக்குத்
தன்னை ஒப்படைத்து உழைத்த தோழர்!

மாண்புறு அன்னார் மறைவிலாப் பாடுகள்
அனைத்தும் அவனியில் அயர்விலா துழைக்கும்
பாட்டாளர் இனத்தின் பட்டொளி வீசும்
விடிவுக்கு அன்றி வேறெதற்கும் உண்டோ?

எளிமை தான்உயிர் வடிவம் எடுக்க
எண்ணினால் இவரின் வடிவமே எடுக்கும்:
உண்மை தனக்கொரு உருவம் கொடுக்க
விரும்பினால் இவரின் உருவமே கொடுக்கும்!
தூய்மை, பொதுவாழ்வின் தூய்மை தனக்கொரு
இலக்கணம் வகுக்க விரும்பினால் இவரின்
சொல், செயல் வழியில் இலக்கணம் வகுக்கும்!

இப்பெரு நாட்டின் இன்றைய வெற்றிகள்
தழைத்து ஏங்கிடத் தன்னைத் தந்தவர்
வாழும் காலத்தில் நாமும் வாழ்கின்றோம்
என்ற நினைப்பால் இதயம் களித்திடும்!
நலிவெலாம் களைந்திடும் நம்பிக்கை துளிர்த்திடும்!

இளைஞராய்த் தோன்றி எழுந்துழைத்தார் இன்று
எண்பதைத் தொட்டுவிட்டார்!
என்றும் செஞ் சேனையின் படைவீரரானவர்
நற்கொள்கை நட்டுவிட்டார்!
விலைமதிப் பில்லாத உயர்பண்பின் உயர் மகன்
பெருமைகள் பெற்றுவிட்டார்!
பீடுடை நாயகர் கோடுயர் குன்றமாய்
உச்சியைத் தொட்டுவிட்டார்!

எண்ணங்க ளால்உயர் தொண்டராய்த் தோழராய்
ஒளிர்பவர் உயர்ந்துவாழ்க!
எளியவர் நலம்பேணத்தன்னையே தருபவர்
எழுகதி ராகவாழ்க!
தன்னலம் என்பதே அறியாத பெருமகன்
தடம் நடந்து உலகு வெல்க!
தணியாத சமதர்மக் கொள்கையின் புகழ்மகன்
வழிநின்று உயர்வு கொள்க!

கவிஞர் பொன்னடியான்

பொது வாழ்வுக்கு இலக்கணம் வகுத்தவர்!

மாஜினி

அரசியல் என்பது ஒரு சேவைத்துறை, நாட்டுக்கும் மக்களுக்கும் தன்னலம் கருதாது, பிரதிபலன் எதிர்பாராது சேவை செய்யும் துறை. இந்த உண்மையை நடைமுறையில், தங்கள் வாழ்க்கையில், நோக்கில், போக்கில் செயல்படுத்திக் காட்டிய, காட்டி வருகின்ற பெருமை, சிறப்பு, கௌரவம் முக்கியமாக கம்யூனிஸ்டுகளுக்கு உண்டு. இதற்கு எத்தனையோ உதாரணங்களைக் கூறலாம்.

தோழர் இ.எம்.எஸ்.நம்பூதிபாட் 1957-59 ஆம் ஆண்டுகளிலும் 1967-69 ஆம் ஆண்டுகளி லும் இரு முறை கேரள முதலமைச்சராக இருந்தார். அவர் தமது பதவியைப் பயன்படுத்தி, மாட மாளிகை, கூட கோபுரங்களைக் கட்டிவிடவில்லை. இறுதிமூச்சு உள்ளவரை அவர் மிக எளிய வாழ்க்கையே வாழ்ந்து வந்தார். அது மட்டுமல்ல, ஆரம்ப காலத்திலேயே தமது பூர்வீக சொத்து முழுவதையும் கட்சிக்குத் தானம் செய்து விட்டார்.

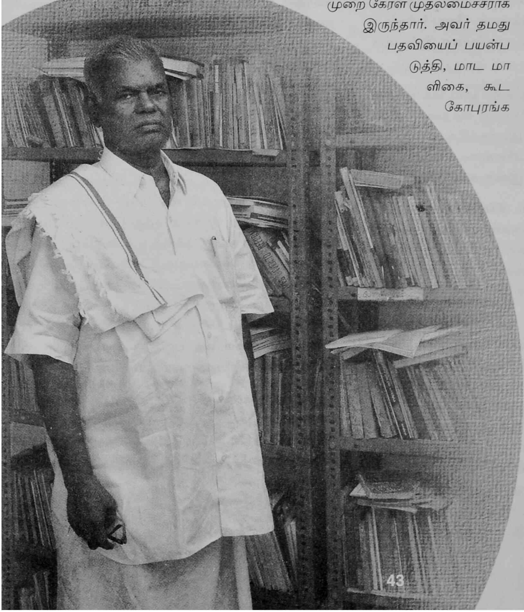

தோழர் அச்சுதமேனனும் கேரளத்தின் முதலமைச்சராக இருந்தவர். அவரும் மிக எளிய வாழ்க்கையே வாழந்து வந்தார். பதவிக்காக நாக்கைத் தொங்கப் போட்டுக் கொண்டு பல அரசியல்வாதிகள் அலையும் இந்நாட்களில் இரண்டாம் முறை முதல்வர் பதவி தம்மைத் தேடிவந்தபோது அதனை ஏற்க மறுத்த பெருந்தகை அவர்!

திரிபுரா மாகாணத்தின் முதலமைச்சரான நிருபன் சக்கரவர்த்தியைப் பற்றிப் பலர் கேள்விப்பட்டிருக்கலாம். அவர் பதவி விலகிச் சென்ற போது அவரது முழுச் சொத்து என்ன

தெரியுமா? ஒரு கைப்பெட்டி, ஒரே ஒரு நாள் உடுத்துவதற்கான ஆடைகள் மட்டுமே அதில் இருந்தன!'' இந்தச் செய்தி அச்சமயம் அனைத்துப் பத்திரிகைகளிலும் வெளிவந்து பெரும் பரபரப்பை ஏற்படுத்தியது!

உலக வரலாற்றிலேயே இல்லாதவாறு 20 ஆண்டுகளுக்கும் மேலாக வங்காளத்தின் முதலமைச்சராக இருந்த தோழர் ஜோதிபாசுவின் வரலாறும் அதே போன்றுதான். அந்த மார்க்சிஸ்டுக் கம்யூனிஸ்டுத் தலைவர் 20 லட்சம் ரூபாய் பெருமானமுள்ள தமது மூதாதையர் சொத்தை கம்யூனிஸ்டுக் கட்சிக்குத் தந்துவிட்ட செய்தியை பல பத்திரிகைகள் வெளியிட்டிருந்தன.

இதே போன்று தமிழ்நாட்டிலும் பல தோழர்கள் பொது சேவை செய்யும் நோக்கில், போக்கில் தங்கள் சொத்துகளைக் கட்சிக்குத் தானம் வழங்கியுள்ளனர். எஸ்.ஆர்.கே. என்று அன்போடு அழைக்கப்படும் தோழர் ராமகிருஷ்ணன், தோழர் சீனிவாசன், தோழர் அங்குசாமி போன்றோரை இவ்வகையில் குறிப்பிடலாம்.

பதவியைப் பணம் காய்க்கும் மரமாகக் கருதாத தலைவர்களும் ஊழியர்களும் எத்தனை எத்தனையோ பேர் கம்யூனிஸ்டு இயக்கத்தில் இருந்து வந்திருக்கின்றனர் என்பதை உள்ளங்கை நெல்லிக்கனி எனக் காட்டவே இதனை இங்கு கூறுகிறோம்.

இவ்வகையான நேரிய, சீரிய, விழுமிய கம்யூனிஸ்டுத் தலைவர்களில் ஒருவர்தான் நமது அன்புக்கும் பாசத்துக்கும் நேசத்துக்கும் உரியவரான தோழர் நல்லகண்ணு அவர்கள். அவரை நான் முதல் முறையாக சந்தித்ததே சிறையில்தான்.

1950 ஆம் ஆண்டுகள். அச்சமயம் ஆட்சியாளர்கள் கம்யூனிஸ்ட்கள் மீது மிகக் கொடிய அடக்குமுறையைக் கட்டவிழ்த்து விட்டனர்; பல்வேறு சதி வழக்குகளை ஜோடித்து சிறையிலடைத்தனர்; வன்னெஞ்ச சித்திரவதை செய்தனர்; தூக்கு மேடை ஏற்றினர்; துள்ளத் துடிக்கச் சுட்டுக் கொன்றனர். மக்கள் கவிஞர் மணவாளன் பச்சை படுகொலை செய்யப்பட்டதை இதற்கு உதாரணமாகக் கூறலாம். இவ்வாறுதான் அச்சமயம் அருமைத் தோழர் நல்லகண்ணுவும் சிறையிலடைக்கப்பட்டார். அவர் மீது நெல்லை சதி வழக்கு தொடரப்பட்டது. பின்னர் பல ஆண்டுகளுக்குப் பிறகு அவர் விடுதலை செய்யப்பட்டார்.

1960ஆம் ஆண்டுகளில் ''ஜனசக்தி''யின் துணை ஆசிரியராகவும் பின்னர் ''தாமரை''யின் பொறுப்பாசிரியராகவும் நான் பணியாற்றியபோது பெருமதிப்பிற்குரிய தோழர் நல்லகண்ணு அவர்களுடன் நெருங்கிப் பழகும் அரிய வாய்ப்பு கிடைத்தது. அடுத்து, ''சோவியத் நாடு'' இதழின் ஆசிரியராக 26 ஆண்டு காலம் நான் பணியாற்றிய சமயத்திலும் அவருடன் அடிக்கடி தொடர்பு வைத்துக் கொண்டிருந்தேன்.

இத்தகைய நீண்ட நெடுங்காலத் தொடர்பு மூலம் அந்த மாமனிதனின் சீரும் சிறப்பை, அருமை பெருமையை அறிந்து, தெரிந்து, புரிந்து கொண்டேன். தோழர் நல்லகண்ணு அவர்கள் பல அரிய பண்புகளின் பெட்டகமாகத் திகழ்பவர். அவர் மாசுமறுவற்ற தேசபக்தர்; தளராத நெஞ்சிலே தங்கமெனத் தகதகக்கும் உன்னத உயரிய கம்யூனிஸ்டு இலட்சியங்களைக் கொண்டவர்; ஏழை எளியோர் ஏற்றமுறவும் மனிதனை மனிதன் சுரண்டும் கோரக் கொடுமை ஒழியவும் சமதர்ம சுபிட்ச சமுதாயம் மலரவும் அயராது சோராது பாடுபட்டு வருபவர்; சிறைக் கூடங்களைச் சிந்தனைக் கூடங்களாக ஆக்கிக் கொண்டவர்; அநீதிக்கு, அக்கிரமத்துக்கு, சுயநலத்துக்கு, சுரண்டலுக்கு, லஞ்ச லாவண்யத்துக்கு எதிராக தமது எழுதுகோலைப் பயன்படுத்தி வருபவர்.

அவர் பொதுக் கூட்டங்களில் மண்ணுக்கும் விண்ணுக்கும் எட்ட ஆக்ரோஷமாகப் பேசமாட்டார். ஆனால் அவரது பேச்சில் சத்து இருக்கும், சாரம் இருக்கும், உண்மை இருக்கும், உத்வேகம் இருக்கும், எவரையும் சிந்திக்க வைக்கும். அருமைத் தோழர் நல்லகண்ணு எல்லோருக்கும் இனிய நண்பர்; தோழர்களிடம் பரிவும் பாசமும் மிக்கவர்; பழகுவதற்கு அருமையானவர்; ஆடம்பர ஆர்ப்பாட்டமில்லாத எளிய தோற்றம் கொண்டவர்; பரந்த மனோபாவமும் பிறருக்கு உதவும் சீரிய பண்பும் நிறைந்தவர்.

இத்தகைய தியாகச் செம்மல் தமது எண்பதாவது அகவையில் அடியெடுத்து வைக்கிறார். அவரும் அவரது குடும்பத்தினரும் நீடூழி வாழ நமது இதயங்கனிந்த நல்வாழ்த்துக்களைத் தெரிவித்துக் கொள்கிறோம்.

❖

என் பார்வையில் ஆர்.என்.கே.!

பேரா. நா.தர்மராஜன்

தோழர் நல்லகண்ணு அவர்களுடைய 80ஆம் ஆண்டு நிறைவு சிறப்பாகக் கொண்டாடப்படுகின்ற நேரத்தில் என்னுடைய நல்வாழ்த்துக்களை மகிழ்ச்சியுடன் தெரிவிக்கிறேன். 1975க்குப் பிறகு அவருடைய கட்சிப் பணி பற்றியும் தமிழ்நாடு கலை இலக்கியப் பெருமன்றத்துக்கு அவருடைய வழிகாட்டுதலைப் பற்றியும் எனக்குத் தெரியும். ஆனால் சுதந்திரப் போராட்டத்தில் அவருடைய பங்கு மற்றும் சிறை வாழ்க்கையைப் பற்றி எனக்குத் தெரியாது.

திரு.இரா.பசுமைக்குமார் எழுதிய 'நினைவுகள் அழிவதில்லை' என்ற புத்தகத்திலிருந்துதான் அவருடைய சிறை வாழ்க்கையைப் பற்றித் தெரிந்து கொண்டேன். சிறையில் ஆர்.என்.கே. எழுதிய கவிதைகளைப் படித்தேன். அவர் சிறையில் எழுதிய குறிப்பேடு இலக்கிய ரீதியில் முக்கியமான ஆவணம் என்பது என்னுடைய கருத்து.

எனக்கு ஒரு நண்பர் இருக்கிறார். அவர் எல்லா விஷயங்களைப் பற்றியும் வித்தியாசமாக சிந்திப்பவர். கம்யூனிஸ்ட் கட்சியில் மாவட்டச் செயலாளர் பதவி என்பது சாதாரண சிறைத் தண்டனை என்பார். மாநிலச் செயலாளர் பதவி கடுந்தண்டனை என்பார். ஒரு கம்யூனிஸ்டு சட்டமன்றத்துக்குத் தேர்ந்தெடுக்கப்பட்டால் அவர் பரோலில் விடுதலை செய்யப்பட்டிருக்கிறார் என்று கூறுவார்,.

என்னுடைய நண்பரைப் பற்றி கோபமடையாமல் சிந்தித்தால் அவர் சொல்வது எவ்வளவு உண்மை என்று தெரியும்.

கம்யூனிஸ்ட் கட்சியின் மாநிலச் செயலாளர் பதவி என்பது முள் கிரீடம் (Crown of Thorns) என்பது உண்மைதானே? எத்தனை அரசியல் - ஸ்தாபனப் பிரச்சினைகள்! எல்லாவற்றையும் சமாளிக்க வேண்டும்.

தமிழ்நாட்டில் எல்லா மாவட்டங்களுக்கும் போக வேண்டும். கட்சியின் தளங்களான கிராமங்களுக்குப் போக வேண்டும். பொதுக்கூட்டங்களில் பேச வேண்டும். இரவு பத்து மணிக்குப் பிறகு தங்கியிருக்கின்ற விடுதிக்குத் திரும்புகின்ற வழியில் உடல் நலமில்லாமல் இருக்கின்ற உள்ளூர்த் தோழர்களைப் பார்த்து நலம் விசாரிக்க வேண்டும்.

கட்சிப் பத்திரிகைக்கு கட்டுரை எழுத வேண்டும். கட்சியின் தலைமையகத்தை நிர்வாகம் செய்ய வேண்டும். தேர்தல் நிதி வசூலிக்க வேண்டும். கட்சிக்

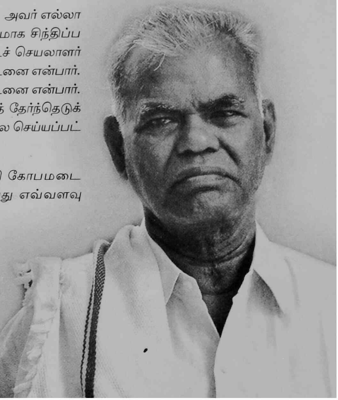

குடும்பங்களில் நடக்கும் திருமணங்களுக்குத் தலைமை தாங்கிச் சிறப்பிக்க வேண்டும். முதல் நாள் மாலையில் வள்ளுயூரில் பொதுக்கூட்டத்தில் பேசிவிட்டு மறுநாள் காலை எட்டு மணிக்குள் சென்னையில் இருக்க வேண்டும். தோழமைக் கட்சிகளின் தலைவர்களுடன் நெருக்கமாக இருக்க வேண்டும்.

மேற்கூறிய பணிகளுக்கு இடையில் கட்சியின் மாநில மத்திய நிர்வாகக் குழு மற்றும் தேசியக் கவுன்சில் கூட்டங்களில் பங்கெடுக்க வேண்டும். (இக்கூட்டங்கள் பெரும்பாலும் டில்லியில் நடைபெறும்)

மாநிலச் செயலாளருக்குக் கார் வசதி இருந்தால் மட்டும் போதாது. அவருக்கு தனிச் செயலாளர், சுருக்கெழுத்தாளர் இருக்க வேண்டும். அப்பொழுதுதான் மேற்கூறிய பணிகளை நிறைவேற்ற முடியும்.

மாநிலச் செயலாளர் தன்னுடைய குடும்பத்துக்காக ஒரு நாள் ஒதுக்க முடியுமா? ஒரு மணி நேரம் கூட ஒதுக்க முடியாது?

பாராளுமன்றத்தில் எதிர்க்கட்சி உறுப்பினர் ஒருவர் நேருஜியைச் சீண்டினார். அவர் முன்னாள் ஐ.சி.எஸ். அதிகாரி. நேருஜி காட்டமாக பதலளித்தார். ''நாங்கள் இந்தியப் புரட்சியின் குழந்தைகள். கடுமையாக உழைக்குமாறு தண்டிக்கப்பட்டவர்கள்'' (We are children of the Indian Revolution. We are condermed to hard labour).

இந்தியப் புரட்சியின் குழந்தைகளான கம்யூனிஸ்டுகள் கடுமையாக உழைக்குமாறு தண்டிக்கப்பட்டவர்கள். தோழர் நல்லகண்ணு அதற்குச் சிறந்த உதாரணமாக இருக்கிறார்.

தோழர் நல்லகண்ணு 13 ஆண்டுகள் (1992 - 2005) மாநிலச் செயலாளராக இருந்தார். தமிழ்நாட்டில் அவருக்கு ஒரு இமேஜ் (பிம்பம்) ஏற்பட்டது. கடும் வெய்யிலில் காடு, கழனியில் உழைக்கின்ற விவசாயியின் பிம்பம் அது. கிராமத்தில் தரையில் உட்கார்ந்து நாட்டுப்புறக் கலைகளை ரசிக்கின்ற விவசாயியின் பிம்பம் அது. ஆனால் ஜெயகாந்தன் முதல் படித்த அய்யனார் வரை அவரைப் பார்க்க 'பாலன் இல்லத்துக்கு' வந்தார்கள். அவர்கள் அன்பளிப்பாக தந்த புத்தகங்களை மாநிலச் செயலாளர் அக்கறையுடன் படித்தார். தன்னுடைய விமர்சனத்தை அவர்களுக்கு எழுதினார். எழுத்தாளர்கள் ஆச்சிரியமடைந்தார்கள். விவசாயி என்ற பிம்பத்தில் இலக்கியவாதி என்னும் அடையாளம் சேர்ந்து கொண்டது.

தமிழ்நாட்டு அரசியல்வாதிகளுக்கு மத்தியில் ஆர்.என்.கே. வித்தியாசமான தோற்றத்துடன், மற்றவர்களிடம் இல்லாத அடக்கத்துடன் மேடைகளில் தோன்றினார். தொலைக்காட்சிகளில் கட்சியின் கொள்கையை விளக்கினார். தமிழ்நாட்டு மக்கள் அவரை அதிசயமாகப் பார்த்தார்கள். இந்தியக் கம்யூனிஸ்ட் கட்சியின் மாநிலச் செயலாளரா இவர்? மிகவும் எளிமையாக இருக்கிறாரே என்றார்கள். இது காந்திஜி, திரு.வி.க., ஜீவா, காமராஜர் பின்பற்றிய மரபு. இடைக்காலத்தில் நமது அரசியல்வாதி மறந்துவிட்ட எளிமையை நல்லகண்ணு நினைவுபடுத்தினார்.

உலகப் புகழ்பெற்றிருக்கும் எம்.ஐ.டி.எஸ். போன்ற ஆராய்ச்சி நிறவனங்கள் நிலச்சீர்திருத்தம், விவசாயத் தொழிலாளியின் பொருளாதார நிலையைப் பற்றி நடத்திய கருத்தரங்குகளுக்கு அழைத்தார்கள். அங்கு நடைபெற்ற விவாதங்களில் தோழர் நல்லகண்ணு காத்லீன் காவ், டோனியல் தோர்னர் ஆகிய நிபுணர்களின் கருத்துக்களை மேற்கோள் காட்டிப் பேசினார். ஆராய்ச்சியாளர்கள் அசந்து போனார்கள். ஆர்.என்.கே. அவர்களுடைய பிம்பத்தில் விவசாயப் பொருளாதார நிபுணர் என்ற அடையாளமும் சேர்ந்து கொண்டது.

சிவகங்கையில் பேராசிரியரும் கவிஞருமான மீரா உடல்நலம் பாதிக்கப்பட்டிருந்தார். ஆர்.என்.கே. அவர்கள் அவரை அடிக்கடி பார்த்து ஆறுதல் அளித்தார். 2002ல் சென்னையில் கலைஞர் தலைமையில் மீராவுக்கு அப்துல் ரகுமான் கவிதைப் பரிசு அளிக்கப்பட்டது. ஆர்.என்.கே. பம்பாயிலிருந்து விமானத்தில் பறந்து வந்து விழாவில் கலந்து கொண்டார். அவருடைய மனித நேயத்தை கவிஞர் மீராவின் குடும்பம் இன்றளவும் மதிக்கிறது.

தமிழ்நாட்டில் தேச விடுதலைப் போராட்டமும் சமூக விடுதலைப் போராட்டமும் தனிப் பாதைகளில் செல்கின்றன என்பது வரலாறு, கம்யூனிஸ்டுகளும் பெரியாரும் நெடுங்காலம் பிரிந்து இருந்தார்கள். அதற்குப் பல காரணங்களைச் சொல்ல முடியும். ஆனால் அதை நியாயப்படுத்த இயலாது. கம்யூனிஸ்ட் கட்சியும் திராவிடக் கழகமும் 1952 பொதுத் தேர்தலில் ஒன்று சேர்ந்தபொழுது கம்யூனிஸ்ட் கட்சி வெற்றிகளை அறுவடை செய்தது. ஆனால் தேர்தல் முடிந்ததும் பிரிந்துவிட்டோம். சென்னையில் பெரியார் இராமசாமி அவர்களுடைய சிலைக்கு மாலை அணிவித்து மரியாதை செலுத்துகின்ற நல்ல வழக்கத்தை ஆர்.என்.கே. ஆரம்பித்து வைத்தார். அது தொடரட்டும், வளரட்டும்.

என்னைப் போன்ற இளைஞர்களுக்கு ஜீவா அவர்கள் தான் வழிகாட்டியாக இருந்தார். ஜீவா மறைந்த பிறகு, பாலதண்டாயுதம், அவருக்குப் பிறகு கட்சிக்கும், கலை இலக்கியத் துறைக்கும் ஆர்.என்.கே. வழிகாட்டினார். மாநிலச் செயலாளர் பொறுப்புக்கு தோழர் தா.பாண்டியன் தேர்ந்தெடுக்கப்பட்ட பிறகு, ஆர்.என்.கே. அவர்கள் கலை இலக்கியப் பெருமன்றத்திற்கு விழிகாட்டியாக இருக்க வேண்டும்.

தோழர் ஆர்.என்.கே. மற்றும் திருமதி ரஞ்சிதம் நல்லகண்ணு பல்லாண்டு வாழ்க.

விதை விதைத்தவர்!

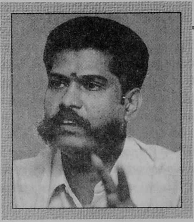

நக்கீரன் கோபால்

பழிவெறி கொண்ட ஓர் அரசுடன் நக்கீரன் தர்மயுத்தம் நடத்திக் கொண்டிருக்கிறது. தான் ஆட்சிக்கு வந்தால் என்ன செய்வேன் என மக்களுக்கு அளித்த வாக்குறுதியிலேயே நக்கீரனை கைது செய்வோம் என்று தன் பழிவெறியை பகிரங்கப்படுத்தியவர் ஜெயலலிதா. ஆட்சிக்கு வந்ததும் பழிவெறியைத் தீர்த்துக் கொள்ளத் தொடங்கினார். செய்தி சேகரிப்பதற்காக வீட்டை விட்டுப் புறப்பட்ட தம்பி சிவசுப்ரமணியனை கடத்திச் சென்று, வீரப்பன் காட்டில் கைது செய்ததாக கதை கட்டினார்கள். தம்பிகள் மகரன், சுப்பு, ஜீவா என பழிவாங்கப்பட்ட நக்கீரன் நிருபர்களின் பட்டியல் நீண்டு கொண்டிருந்த நேரத்தில் தான், ஒரு காரில் 70 லட்ச ரூபாய் பணத்தை வைத்துக் கொண்டு என்னைப் பிடிக்க வலைவீசியது காவல்துறை. தம்பி சிவசுப்பிரமணியனைப் போல் என்னையும் கடத்திச் சென்று, 70 லட்ச ரூபாய் பணத்துடன் வீரப்பன் காட்டில் நான் 'பிடிபட்டதாக' செய்தி வெளியிடத்தான் காவல்துறை அத்தனை பெரும்பாடு பட்டுக் கொண்டிருந்தது.

2002-ம் ஆண்டு டிசம்பர் 27 முதல் போலீசார் இப்படித்தான் அலைந்து கொண்டிருந்தனர். என்னைப் பிடிப்பது மட்டுமல்ல அவர்களின் நோக்கம். அதன் மூலம் கலைஞர், ரஜினி, கர்நாடக முன்னாள் முதல்வர் கிருஷ்ணா எல்லோரையும் பொடாச் சிறையில் தள்ள வேண்டும் என்ற பழியுணர்ச்சி மேலோங்கியிருந்தது. உயர்நீதிமன்றம் சென்ற நக்கீரன், ''எங்கள் மீது என்ன வழக்கு?'' எனக் கேட்டது. 'வீராதிவீரரான' அன்றைய டி.ஐ.ஜி. முகமது அலி, 'தேடப்படும் குற்றவாளி' என நம்மீது குற்றம் சாட்டினார். ஆனால், அவரே நாடறிந்த குற்றவாளி என்பதை நாட்டுக்கு உணர்த்தியது நக்கீரன். நாட்டின் பொருளாதாரத்தை சீர்குலைத்த முத்திரைத்தாள் மோசடியில் முக்கிய நபராக முகமது அலி பங்கு வகித்திருப்பதை முதலில் வெளிக் கொண்டு வந்தது நக்கீரன்தான். பின்னர் அது பூதாகரமாக வெடித்தது. முக்கிய குற்றவாளியான முகமது அலி சிறை சென்றதும், இடைக்கால பதவி நீக்கம் செய்யப்பட்டு, வழக்கை எதிர்கொண்டிருப்பதும் நாடறியும்.

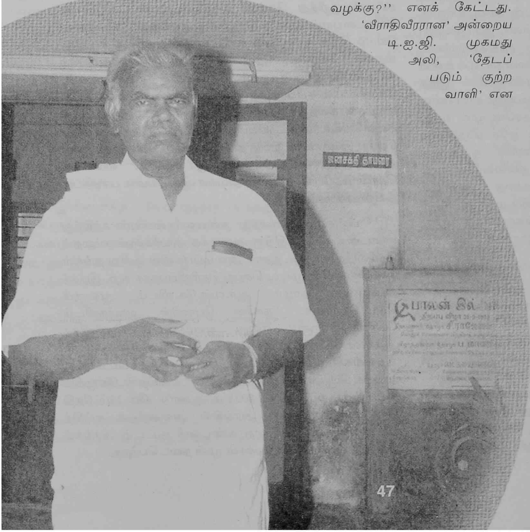

எனினும், இந்த உண்மைகள் வெளிவருவதற்கு முன் நக்கீரன் மீதான பொய் வழக்குகளில் முழுநேர கவனம் செலுத்திய ஜெ., அரசின் காவல்துறை, 2003 ஏப்ரல் 11-ம் தேதி இரவில் கடத்தல் திட்டத்தை நிறைவேற்றி 'கைது' எனக் காட்டியது. அந்த இரவிலும் தமிழகத்தின் அனைத்து முன்னணி பத்திரிகையைச் சேர்ந்தவர்களும் சென்னை சி.பி.சி.ஐ.டி. தலைமை அலுவலகத்தின் முன் எழுச்சியோடு திரண்டு, பத்திரிகை சுதந்திரத்திற்காக விடியவிடிய குரல் கொடுத்தனர். ஓர் இரவு முழுவதும் 200 பத்திரிகையாளர்கள் திரண்டு போராட்டம் நடத்தியதென்பது இந்திய வரலாற்றிலேயே அதுவரை நடந்ததில்லை. ஆனாலும் பெண் ஹிட்லர் அரசு தனது பேயாட்டத்தின் உச்சகட்டமாக பொடாவை நம் மீது ஏவியது.

இந்த அநீதியை தமிழகத்தின் அனைத்துப் பிரிவினரும் கண்டித்தனர். நக்கீரன் குடும்பத்தினர்,, அலுவலக வாசலில் ஒரு நாள் உண்ணாவிரதம் இருந்தபோது எதிர்க் கட்சி பிரமுகர்கள் பலரும் வந்து போராட்ட உரை நிகழ்த்தினர். அந்த உண்ணாவிரதத்தை நிறைவு செய்து வைத்த அய்யா நல்லகண்ணு அவர்கள், ''நக்கீரன் கோபாலை விடுதலை செய்வதற்கான அனைத்து முயற்சிகளையும் மேற்கொள்வோம்'' என உறுதியளித்தார். அந்த வாக்குறுதியை நிறைவேற்ற என் விடுதலை வரை பாடுபட்டார் என்பதுதான் அந்த மாமனிதருக்கேஉரிய சிறப்பு.

உண்ணாவிரதப் போராட்டத்தைத் தொடர்ந்து அடுத்தக் கட்டமாக என்னப் போராட்டம் நடத்துவது என நக்கீரன் இணையாசிரியர் தம்பி காமராஜ், சன் டி.வி.யின் செய்தி பொறுப்பில் அன்று இருந்த ஏ.எஸ்.பன்னீர்செல்வம், மூத்த பத்திரிகையாளர்கள் அய்யா சின்னக்குத்தூசி, அண்ணன் இரா.ஜவஹர் ஆகியோர் ஆலோசித்தபோது, அனைத்துக் கட்சித் தலைவர்களும் ஒரே மேடையில் கண்டனக் குரல் எழுப்பும் விதத்தில் ஒரு கூட்டத்தை நடத்தலாம் எனத் தீர்மானிக்கப்பட்டது. இன்றைக்கு உள்ளதுபோல் அன்றைக்கு கூட்டணி இல்லை. அதனால், எந்தத் தலைவரை முதலில் சந்திப்பது என்ற கேள்வி எழுந்த நொடியில் கிடைத்த விடை, 'தோழர் ஆர்.என்.கே.வை முதலில் பார்ப்போம்' என்பதுதான்.

பாலன் இல்லத்தில் இருந்த அவரை உடனே தொடர்பு கொள்கிறார்கள். நேரில் வர அன்புடன் அழைக்கிறார். பாலன் இல்லத்தில் தம்பி காமராஜ், பன்னீர், இரா.ஜவஹர் ஆகியோர் தோழர் ஆர்.என்.கே.வை சந்திக்கிறார்கள். 'நக்கீரன்' மீது போடப்பட்டுள்ள பொடாவை நாட்டில் உள்ள எல்லோரும் கடுமையாக கண்டிக்கணும். இந்த நடவடிக்கையை எதிர்க்காமல் இருக்க முடியாது. நான் என்ன செய்யணும்னு சொல்லுங்க'' என்று தானே முன் வந்து கேட்கிறார், உணர்வும் செயல்பாடும் ஒரே மாதிரியாக அமைந்துள்ள அதிசயத் தலைவர்களில் ஒருவரான ஆர்.என்.கே. அனைத்துக் கட்சித் தலைவர்களையும் அழைத்துக் கூட்டம் போடவிருப்பதை அவரிடம் தெரிவித்து, ''அ.தி.மு.க., பா.ஜ.க. தவிர மற்ற கட்சிகள் அனைத்தையும் கூப்பிடலாம். உங்களுடைய முழு ஒத்துழைப்பும் தேவை'' என்று சொல்கிறார்கள்.

அதற்கு தோழர் ஆர்.என்.கே. ''இது அரசியல் கூட்டமல்ல. பொது விஷயத்துக்காக ஒரே மேடையில் ஏறுகிறோம். அனைத்துக் கட்சிகளையும் கூப்பிடணும், அ.தி.மு.க. ஆளுங்கட்சி. அவர்கள்தான் பொடாவை பயன்படுத்துகிறார்கள். அதனால் அவர்கள் இதில் கலந்து கொள்ள முடியாது. பா.ஜ.க. இந்த மாநிலத்தில் எதிர்க் கட்சிதானே! அவர்களையும் கூப்பிடுங்கள்'' என்றிருக்கிறார். இடதுசாரிகளின் பரம்பரை எதிரி பா.ஜ.க.தான் என்ற போதும், அதனையும் தாண்டி ஒரு பொது விஷயத்திற்கான போராட்டத்தில் அவர்களையும் பங்கு கொள்ளச் செய்ய வேண்டும் என்கிற தன்மை தோழர் ஆர்.என்.கே. எனப்படும் அய்யா நல்லகண்ணுவுக்கு மட்டுமே உரியது. அவரால் மட்டுமே இப்படிச் சொல்ல முடியும்.

அனைத்துக் கட்சிக் கூட்டத்தை குறுகிய காலத்தில் நடத்த வேண்டியிருந்தது. ஏனெனில், சிறையில் இருக்கும் என்னை விடுதலை செய்ய வேண்டும் என்பதோடும், ஜெ.வின் அராஜகத்தை மக்களிடத்தில் உடனே கொண்டு செல்ல வேண்டும் என்பதும் இந்த வேகத்திற்கான காரணம். இடதுசாரிக் கட்சியினரைப் பொறுத்தவரை, எதையும் அவர்கள் தங்கள் கட்சி மட்டத்தில் ஆலோசித்தே முடிவு செய்கிற ஜனநாயகத் தன்மை வாய்ந்தவர்கள். அவர்கள் ஆலோசித்து முடிவெடுப்பதில் தாமதம் ஏற்பட்டால், கூட்டத்தை குறிப்பட்ட நாளில் நடத்த முடியாமல் போய்விடும் என்பதை தோழர் ஆர்.என்.கே.விடம் அண்ணன் ஜவஹர் தெரிவிக்க, ''இடதுசாரி கட்சிகளை அழைத்து வருவது என் பொறுப்பு'' என அதனை தன் தோளில் சுமந்து கொண்ட தோழர் ஆர்.என்.கே. ''நீங்கள் எல்லாத் தலைவர்களையும் கூப்பிடுங்கள்'' எனச் சொல்லியிருக்கிறார்.

''எல்லாத் தலைவர்களையும் அழைக்கிறோம்'' என மூவரும் புறப்பட்டபோது, ''பொடாவிலிருந்து நக்கீரன் கோபாலை விடுவிக்க அடுத்த நடவடிக்கை என்ன?'' என்று தோழர் ஆர்.என்.கே. கேட்க, மூவருமே யோசித்திருக்கிறார்கள். அனைத்துக் கட்சிக் கூட்டம் என்கிற கட்டத்திலேயே மூவரும் நின்று கொண்டிருக்க, அதில் கலந்து கொள்ள அழைக்கப்பட்ட ஆர்.என்.கே.வோ அடுத்த கட்டம் குறித்து கேள்வி எழுப்பியதுடன், அதற்கான விடையையும் அவரே சொல்லியிருக்கிறார். ''சென்னை யோடு இந்த கண்டனக் கூட்டம் நின்று விடக் கூடாது. மதுரை, கோவை, நெல்லை என்று இந்த கண்டனக் கூட்டங்களை நடத்தணும். மதுரையில் தா.பாண்டியன், கோவையில் சுப்பராயன் இவங்களெல்லாம் எங்க கட்சி சார்பாக கலந்துக்குவாங்க. இந்த கண்டனக் கூட்டங் களையெல்லாம் நடத்தியபிறகு, தமிழ்நாடு தழுவிய மிகப் பெரிய இயக்கமாக இதை நாம் கொண்டு போகணும்'' என அடுத்தடுத்த கட்டங்களை ஆர்.என்.கே. விளக்கிக் கொண்டே போக, மூவரும் அவரை ஆச்சரியமாக பார்த்தபடி நின்றிருக்கிறார்கள்.

பின்னர், அனைத்து தலைவர்களையும் சந்தித்து கண்டனக் கூட்டத்திற்கு அழைக்க அவர்களும் சம்மதம் தெரிவித்தனர். இடதுசாரி அமைப்புகளில் ஒன்று தங்கள் செயற்குழுவில் முடிவு செய்து தெரிவிப்பதாக கூற, இந்தத் தகவலை தோழர் ஆர்.என்.கே.விடம் மூவரும் சொல்கிறார்கள். ''நானே போனில் அவர்களிடம் பேசிவிடுகிறேன்'' என்று அவர்களிடம் தெரிவித்த ஆர்.என்.கே. சிறிது நேரம் கழித்து லைனில் வருகிறார். ''அவங்ககிட்ட நான் பேசிட்டேன். ஒத்துக்கிட்டாங்க. அவங்க பெயரையும் போட்டுக்குங்க'' என்கிறார். தோழரின் தீவிர ஒத்துழைப்புடன் 2003-ம் ஆண்டு மே-13ம் தேதி சென்னை காமராஜர் அரங்கில் அனைத்துக் கட்சித் தலைவர்களும் பங்கேற்ற கண்டனக் கூட்டம் அரங்கம் நிறைந்துவழிந்த பொதுமக்கள் முன் நடைபெற்றது.

தி.மு.க. தலைவர் கலைஞர், பா.ம.க. நிறுவனர் ராமதாஸ், காங்கிரஸ் சார்பில் அப்போதைய செயல் தலைவர் ஈ.வி.கே.எஸ்.இளங்கோவன், ம.தி.மு.க. சார்பில் அவைத் தலைவர் எல்.கணேசன், சிபிஐ சார்பில் தோழர் ஆர்.என்.கே., சிபிஎம் சார்பில் தோழர் என்.வரதராஜன், புதிய தமிழகம் டாக்டர் கிருஷ்ணசாமி, பத்திரிகையாளர்கள் 'இந்து' என்.ராம், வாசந்தி ஆகியோர் பங்கேற்றனர். அதில் பேசிய தோழர் ஆர்.என்.கே.வின் ஒவ்வொரு சொல்லுக்கும் அரங்கம் கைதட்டியது. கலைஞரே, 'நல்லகண்ணு நல்லகண்ணுதான்' என்று ரசித்து கூறியிருக்கிறார்.

ஆபத்தில் துணை நிற்கும் உற்ற நண்பனாக அவரது குரல் அந்த மேடையில் ஒலித்தது. 'ஜனநாயகத்தில் 4 தூண்கள் இருக்கிறது. 4வது தூண் பத்திரிகை. ஆனால், இந்த 4 தூண்களுமே தமிழகத்தில் அச்சுறுத்தப்படுகின்றன. ஏதேனும் ஒரு வகையில் சேதப்படுகின்றன. ராணி மேரி கல்லூரி மாணவிக்கு 9 வருஷம் கழித்து 9 லட்ச ரூபாய் தரப்படுகிறது. அதென்ன 'ஒன்பது?' தெரியவில்லை. ஆனால் மக்களை சந்திக்கிறப்பல்லாம் இதைப் பற்றியே கேட்கிறார்கள். 3 மாசத்தில் தீர்ப்பு வந்துவிடும் என்றார்கள். ஆனா, 6 மாசமாயிடிச்சு. 9 மாசத்தில்தான் வரும்போல.

லைசன்ஸ் இல்லாத துப்பாக்கி வைத்திருந்ததாக நக்கீரன் கோபாலை பொடா சட்டத்தில் கைது பண்ணி யிருக்காங்க. நக்கீரன் நிருபர்களையெல்லாம் தேடுகிறார்கள் என்ற நிலையிருக்கும்போது எந்த கிறுக்கனாவது லைசன்ஸ் இல்லாத துப்பாக்கி வைத்திருப்பானா? யாரோ ஒரு தினகர் என்பவர் எழுதிய புத்தகத்தை வைத்து வழக்கு போடுகிறார்கள். 'எம்.ஜி.ஆர். ஒரு புதிர்' என்று மோகன்தாஸ் புத்தகம் எழுதினார். வைகுந்த் அவர்கள் 'நான் சமாளித்த சவால்கள்', லட்சுமி நாராயணன் 'கடமைகளும் காயங்களும்' என்று புத்தகங்கள் எழுதினார்கள். இந்தப் புத்தகங்களைப் படித்து வழக்கு போடுவதென்றால் யார் யாரோ உள்ளே போக வேண்டியதிருக்கும். இதை நாம் தடுக்காவிட்டால் இந்த 'பழி'கள் தொடர்கதையாகிவிடும். நாடே குட்டிச் சுவராகிவிடும். யாரும் அரசியல்கூட பேசமுடியாது.

இன்னைக்கு கோபாலுக்கு வந்தது, நாளைக்கு உங்களுக்கும் வரலாம். ஏன், எல்லோருக்கும்கூட வரக்கூடும். தலைவர்கள் திடீர்னு கையை உயர்த்துவதும், திடீர்னு இறக்குவதாகவும் இல்லாமல் தொடர்ந்து கை உயர்த்த வேண்டும். பத்திரிக்கை சுதந்திரத்தை பாதுகாக்க நடக்கும் இந்தக் கூட்டம் தமிழக நகரங்கள் தோறும் நடத்தப்பட வேண்டும். இதற்கான அனைத்து நடவடிக்கை களிலும் நாங்க துணை நிற்போம்'' என்று பேசினார் ஆர்.என்.கே.

அந்த கண்டனக் கூட்டம் பொடாவுக்கு எதிரானதாக மட்டுமல்லாமல், இந்த ஆட்சிக்கு எதிராக தமிழகத் தலைவர்கள் அனைவரும் ஒரே மேடையில் ஏறிய முதல் நிகழ்வாக அமைந்தது. அதன் தொடர்ச்சியாகத் தான் 2004 நாடாளுமன்றத் தேர்தலில் தி.மு.க., காங்கிரஸ், பா.ம.க., ம.தி.மு.க., சி.பி.ஐ., சி.பி.எம். உள்ளிட்ட ஏழு கட்சிக் கூட்டணி அமைந்து நூற்றுக்கு நூறு வெற்றி பெற்றது. இதற்கு மூலவிதையாக இருந்தவர் தோழர் ஆர்.என்.கே. என்னுடைய விடுதலைக்காக நடந்த கண்டனக் கூட்டத்தில்தான் அந்த விதை விதைக்கப்பட்டது.

பொடா சிறையில் தள்ளப்பட்ட என்னை எப்படியும் தீர்த்துக்கட்ட வேண்டும் என்ற திட்டத்தோடு அப்பப்பா... ஜெயலலிதா அரசும் காவல்துறையும் எடுத்த முயற்சிகள் எத்தனை. காட்டுக்குக் கூட்டிச் சென்று சுட்டுத்தள்ள முயற்சி, போலீஸ் லாக்கப்பில் ஜட்டியுடன் சித்ரவதை, சென்னை சிறையில் விஷம் வைத்துக் கொல்ல முயற்சி, திருச்சி சிறையில் பைத்தியங்களுடன் அடைப்பு, அதனைக் கோர்ட்டில் சொன்னதால் இருட்டறையில் அடைப்பு, சேலம் சிறையில் வெல்டிங் குமார் என்ற கொலைகாரனுடன் அடைத்து வைத்தல், கோவையில் வ.உ.சி.யை வைத்திருந்த கொடுமையான சிறை இப்படி பல அலைக்கழிப்புகளுக்கு நடுவிலும் இடைவெளியிலும் புத்தகங்களை படிப்பது எனது வழக்கமாக இருந்தது. அப்படி ஒரு இடைவெளியில்தான், நக்கீரன் வெளியீடான அண்ணன் இரா.ஜவஹர் எழுதிய 'கம்யூனிசம் - நேற்று - இன்று - நாளை' புத்தகத்தை மீண்டும் ஒரு முறை படித்தேன்.

போராட்டக் களம் என்றால் தோழர் ஆர்.என்.கே. எப்போதுமே தயங்கியதில்லை என்பதற்கு எத்தனையோ சம்பவங்கள் உண்டு. அதில் ஒன்றை, அந்த நூல் உயிரோட்டமாக விவரித்தது.

மதுரை மத்தியச் சிறை.

ஆயுள் தண்டனை அடைந்துள்ள கம்யூனிஸ்ட் கைதி ஒருவர், 27 வயது இளம் வாலிபர். அவரது சட்டையின் நெஞ்சுப் பகுதியில் ஒரு பச்சை குத்தப்பட்டுள்ளது. அதில் அவரது என் கைதி நம்பர் - குறிப்பிடப்பட்டுள்ளது. கைதி எண்: 9658.

ஆயுள் தண்டனை பெற்றதால் அவர் அஞ்சி அஞ்சி அழுகிறாரோ? அச்சமா? அதன் அர்த்தமே தெரியாது அவருக்கு. அமைதியாக உட்கார்ந்து கவிதை அல்லவா எழுதிக் கொண்டு இருக்கிறார். இதோ அந்தக் கவிதை.

ஆயுள் தண்டனையும் அதற்கு மேல் தண்டனையும்

பேய்ச்சட்டம் அளித்திட்ட பெரும்பரிசு எங்களுக்கு!

ஆண்டுபலவாக அடக்கியே வைத்தாலும்

மாட்டிச் சிறைக்குள்ளே மடக்கிப் போட்டாலும்

மக்கள் சக்தியின் மேல் மாளாத நம்பிக்கை

எக்காலும் கொண்டுள்ளோம். எதற்கும் அஞ்சவில்லை.

இப்படி அப்போது - 1952ம் ஆண்டில் - கவிதை எழுதிய ஆயுள்தண்டனைக் கைதி எண்:9658 யார் தெரியுமா?

அவர்தான் இந்தியக் கம்யூனிஸ்ட் கட்சியின் இன்றைய தமிழகச் செயலாளர் ஆர்.நல்லகண்ணு. கட்சி தடை செய்யப்பட்டதும் 1948, 49 ஆகிய இரண்டு ஆண்டுகள் அவர் தலைமறைவாகச் செயல்பட்டு வந்தார்.

தலைமறைவு வாழ்க்கை என்பது எங்கோ ஆளில்லாத தீவிலோ அல்லது வசதியான ஒரு வீட்டிலோ சும்மா முடங்கிக் கிடக்கும் வாழ்க்கை அல்ல.

கிராமம் கிராமமாக நகரம் நகரமாகச் சென்று உழைக்கும் மக்களைத் திரட்ட வேண்டும். போராட்டத்துக்கு ரகசியமாகத் தலைமை தாங்க வேண்டும். தீர்வுக்கு வழிகாட்ட வேண்டும். ஆனால் போலீசின் கண்களில், எதிரிகளின் கண்களில் பட்டுவிடக் கூடாது. இன்று ஒரு மறைவிடம்; நாளை வேறு ஒரு மறைவிடம். ஒருவேளை உணவு கிடைக்கும்; மறுவேளை கிடைக்காது. ஒருவேளை வாகனத்தில் பயணம், மறுவேளை 20 மைல் என்றாலும் காட்டுப் பகுதியில் நடந்தே பயணம். இதற்கிடையில் கட்சித் தலைமையுடன் ரகசியமாக இடைவிடாதத் தொடர்பு கொண்டு விவரங்களைத் தெரிவிக்க வேண்டும். வழிகாட்டுதலைப் பெற்றுச் செயல்படுத்த வேண்டும். போலீசாரிடமோ, மற்ற எதிரிகளிடமோ மாட்டிக் கொண்டால், தேவையானால் அவர்களைத் தாக்கிவிட்டுத் தப்பிக்க வேண்டும். எனவே கைவசம் வெடிகுண்டு உட்பட சாத்தியமான ஆயுதங்களை எப்போதும் வைத்திருக்க வேண்டும்.

இப்படி இரண்டாண்டுக் காலம் தப்பித்துச் செயல்பட்டு வந்த நல்லகண்ணு 1949 டிசம்பர் 20 அன்று, வெடிகுண்டுகளுடன் அயர்ந்து உறங்கும்போது பிடிபட்டார்.

திருநெல்வேலி மாவட்டம் நாங்குநேரி தாலுகா புலியூர்குறிச்சி என்ற ஊரில் ஒரு தலித் தோழரின் வீட்டில் தூங்கிக் கொண்டு இருந்தபோது தான், போலீசார் அவரைச் சுற்றி வளைத்துப் பிடித்தார்கள்.

உடனே அவரை அந்த ஊரின் பண்ணையாரின் வீட்டுக்குக் கொண்டு சென்றார்கள். பண்ணையாரின் கண்முன்னே அவரை அடித்து உதைத்து விசாரணை. பதில்? ஒரே பதில்தான்: 'தெரியாது'.

உடனே டோனாவூர் விலக்கு என்னும் முச்சந்தியில் நல்லகண்ணுவை உட்கார வைத்தார்கள். இன்ஸ்பெக்டர் கிருஷ்ணமூர்த்தி, தனது கனத்த பூட்ஸ் கால்களால் நல்லகண்ணுவின் கால்களின் மேல் ஏறி மிதித்துக் கொண்டு மீண்டும் விசாரித்தார். பதில்: 'தெரியாது'

இன்ஸ்பெக்டர் ஒரு சிகரெட்டைப் பற்ற வைத்துக் கொண்டார். புகைப்பதற்காக அல்ல. நல்லகண்ணுவின் பெரிய மீசையை சிகரெட் நெருப்பால் சுட்டுப் பொசுக்கினார். மீசை முழுவதும் கருகிய பிறகும் மீண்டும் மீண்டும் சிகரெட்டைப் பற்ற வைத்து கருகிய இடத்தில் நெருப்பை வைத்துத் தேய்த்துத் தேய்த்து சுட்டுக் கொண்டே இருந்தார்.

வேதனை தாளாமல் துடித்தார் நல்லகண்ணு. உடனே மீண்டும் கேள்விகள். பதில்? அதே பதில்தான் 'தெரியாது'.

பிறகு களக்காடு டூரிஸ்ட் பங்களாவில் வைத்துச் சித்ரவதை. பின்னர், நாங்குநேரி டூரிஸ்ட் பங்களாவில் வைத்துச் சித்ரவதை.

ஆனால் அந்த உருக்கு மனிதன் நல்லகண்ணு அசையவே இல்லை. மலைபோல் உறுதியாக இருந்தார். அவரிடமிருந்து ஒரு தகவலைக் கூடப் போலீசாரால் பெற முடியவில்லை. பிறகு சப்-ஜெயில்களில் பல மாதங்கள்.

இதற்கிடையில் பிரபலமான 'நெல்லை சதிவழக்கு' தொடரப்பட்டது. நல்லகண்ணு உள்ளிட்ட 109 பேர் மீது வழக்கு. இறுதியில் 16 பேருக்குத் தண்டனை.

இதில் 9 பேருக்கு ஆயுள் தண்டனை.

ப.மாணிக்கம், ஆர்.நல்லகண்ணு, ஐ.மாயாண்டி பாரதி, பொன்னு ஆர்.கிருஷ்ணன், கே.ப.எஸ்.மணி, அழகுமுத்து, அ.வேலாயுதம், ஆர்.பழனிச்சாமி ஆகிய 9 தோழர்களுக்கு ஆயுள் தண்டனை.

மற்றவர்களுக்கு ஓராண்டு முதல் 5 ஆண்டு வரை கடுங்காவல் தண்டனை.

நல்லகண்ணுவும் மற்ற தோழர்களும் மதுரைச் சிறையில் அடைக்கப்பட்டார்கள்.பாலு தூக்கிலிடப்பட்ட சம்பவம் நடந்தபோது இவர்கள் எல்லாம் உடன் இருந்து முழக்கம் எழுப்பினார்கள். சிறைக்குள்ளேயே கறுப்புக் கொடி ஏந்தி ஊர்வலம் நடத்திசூளுரை செய்தார்கள்.

ஏழு ஆண்டுச் சிறைவாசத்துக்குப் பிறகு 1956 டிசம்பர்-13 அன்று நல்லகண்ணு விடுதலையானார்.

ஆர்.என்.கே. போன்ற கம்யூனிஸ்ட் தோழர்கள் ஆட்சியாளர்களின் சிறைக் கொடுமைகளுக்கு அஞ்சமாட்டார்கள் என்பதை அந்த இயக்கத்தின் வரலாற்றை படிக்கும்போது தெளிவாக அறிய முடியும்.

தியாகம் - எளிமை - உறுதி - உண்மை இவற்றை உயிர்மூச்சாகக் கொண்ட மனிதநேயரை இன்றைய அரசியலிலும் பொதுவாழ்விலும் காண்பது அரிது. ஆடம்பர அம்மணிகள் - காவலர்களை ஏவலர்களாக வைத்துக் கொண்டு மகாராணிகளைப் போல் அதிகாரம் செலுத்தும் நாட்டில், ஏழைகளின் தலைவராக வாராது வந்த மாமணிபோல் நமக்கு கிடைத்துள்ள அய்யா நல்லகண்ணு அவர்களுக்கு நக்கீரன் தனது நல்வாழ்த்துக்களை வணக்கத்துடன் தெரிவித்துக் கொண்டு, அவரது நூற்றாண்டு விழாவிலும் அவரை நேரில் வாழ்த்தும் என்ற நம் பிக்கையை வெளிப்படுத்துகிறது.

❖

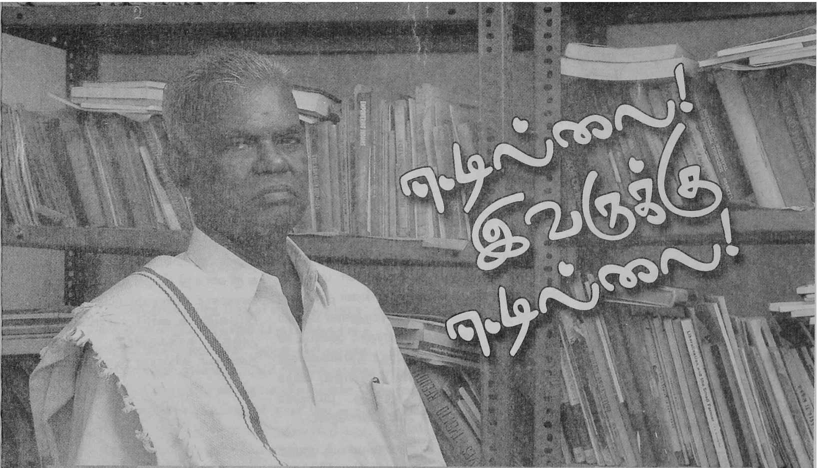

ஈடில்லை! இவருக்கு ஈடில்லை!

மடிப்புக் குலையாத
சட்டையும் வேட்டியும்
மல்லிகை மலர் போன்று அணிவர்
நொடிக்கு நொடி நூறு
பொய்கூறும் வித்தையை
நுட்பமாய்த் தினம்செய்து பிழைப்பர்
இதுபோன்ற தலைவர்கள்
ஏராளம்! ஏராளம்!
இருக்கின்றார் இந்நாட் டிலே
எளிமைக்கும் எளிமையாய்
எளியோரின் தோழராய்
இருப்பவர் நல்லகண்ணு தான்!

★

அடியாட்கள் புடைசூழ
ஆயிரம் கார்வர
அன்றாடம் வீதியில் அலைவர்
அடிமட்டத் தொண்டனின்
உழைப்பிலே தலைவர்கள்
அரண்மனை வீட்டிலே வசிப்பர்

வீடில்லை; காரில்லை
வெகுமதிப் பொருளில்லை
விலைபோகா பொதுவாழ்க் கையில்
ஈடில்லை இவருக்கு
ஈடில்லை எனும்படி
வாழ்பவர் நல்லகண்ணு தான்!

★

அயராத உழைப்பாலும்
அறிவார்ந்த செயலாலும்
அண்ணாந்து பார்க்கச் செய்பவர்
அமைதியே உருவான
அடக்கமே நிலையான
அணிகலன் தனைகொண் டவர்
பலநூறு தலைவர்கள்
மத்தியில் இவர் நின்றால்
பாமரர் போன்றி ருப்பார்
பலநூறு ஆண்டுகள்
கடந்தாலும் இவர்பெயர்
பதித்திடும் செயல்புரி ந்தார்!

கே. ஜீவபாரதி

தோழர் ஆர்.என்.கே !

அண்மை நாட்கள் வரை, தமிழ் மாநிலக் கம்யூனிஸ்ட் கட்சியின் மாநிலச் செயலாளராகப் பணியாற்றி பின்னர் தற்போது அகிலஇந்திய அளவிற்கு உயர்ந்துள்ள தோழர் ஆர்.என்.கே. என அனைவராலும் அன்புடன் அழைக்கப் பெறும் திரு.ஆர்.நல்லகண்ணு அவர்களது 80வது ஆண்டு நிறைவு விழா செய்தி அறிந்து மட்டிலா மகிழ்ச்சி அடைகின்றேன்.

அதனையொட்டி அந்த நல்லவரைப்பற்றிய நினைவு களைப்பதிவு செய்யவும், பகிர்ந்து கொள்ளவுமான இந்த வாய்ப்பினைப் பெற்றது ஒரு பேறு எனக் கருதுகின்றேன். நல்லவரைக் காண்பதும் நன்றே என்பது தமிழ் பழ மொழி. அவரோடு பழகுவதும் அதனினும்சிறந்த ஒன்று தானே. அந்த நன்றியினைப் பெற்ற பெரும் பேறு பெற்ற வன்என்பதில் எனக்கு பெருமை.

தமிழ்நாட்டு அரசியல் கட்சிகளில் தலைவர்களைக் குறிப்பிடுவது அல்லது அழைப்பதில் ஒரு மரபு உண்டு. பெரியார் ஈ.வெ.ரா. அவர்கள் தந்தை என்றும் தந்தைப் பெரியார் என்றும் பெருமையோடு அழைக்கப் பட்டார். அதன் பிறகு அண்ணா அவர்களை முதலில் தளபதி என்றும், பின்னர் அறிஞர் என்றும், அதன் பிறகு பேரறிஞர் என்றும் அழைத்தனர். தி.மு.க.வின் தொடக்க காலத்தில் இரா.நெடுஞ்செழியனை நாவலர் நெடுஞ்செழியன் என்றும், ஈ.வெ.கி.சம்பத் அவர்களை சொல்லின் செல்வர் சம்பத் என்றும் அழைத்ததுண்டு. எம்.ஜி.ஆர். அவர்களை புரட்சித் தலைவர் என்று தான் அழைத்தார்கள். இன்றும், கலைஞர் கருணாநிதி அவர்களைக் கலைஞர் என்று மட்டுமே குறிப் பிடுவது உண்டு. காங்கிரசும் அந்தத் தாக்கத்திற்கு ஆளாகி தலைவர் காமராஜ் அவர்களைப்

தஞ்சை

அ.இராமமூர்த்தி

பெருந்தலைவர் என்றும், சோஷலிசக் காவலர் என்றும், வேறுபலசிறப்புப் பெயர்களாலும் அழைப்பதுண்டு. அந்தப் பழக்கம் காங்கிரசில் பின்னரும் நீடித்து வருகிறது என்பது குறிப்பிடத்தக்கது. ஆனால் கம்யூனிஸ்ட் கட்சியில் மட்டும் எவ்வளவு பெரிய தலைவரானாலும், அவருக்கு அடை மொழி கொடுத்து அழைப்பதில்லை. மரியாதைக்குரிய தலைவராக விளங்கிய இ.எம்.எஸ்.நம்பூதிரிபாடு அவர்களை அவரது கட்சிக்காரர்கள் காம்ரேட் இ.எம்.எஸ். என்று அவரோடு பேசும்போது நான் உடனிருந்து மகிழ்ந்திருக்கிறேன்.

அதே போன்று, தோழர் எம்.கல்யாணசுந்தரத்தை எம்.கே. என்றும், தோழர் ப.மாணிக்கத்தை பி.எம். என்றும் அழைத்தார்கள். அந்த வரிசையில் தோழர் நல்லகண்ணு அவர்களைஆர்.என்.கே. என்று கீழ்மட்டத்தில் கிராமத்தில் வி.தொ.ச.வில் உள்ள தோழர்கள் செல்லமாக அழைப்பதையும் நான் கேட்டிருக்கிறேன். ஆங்கில எழுத்துக்களால் குறிப்பிடுவது, அகில இந்திய சௌகரியத்திற்காக என்பது நியாயமானதே! ஆனால் தோழர் தா.பாண்டியன் அவர்களை எல்லோருமே எப்போதுமே தா.பா. என்று அழைப்பது மகிழ்ச்சியளிக்கிறது.

தோழர் ஆர்.நல்லகண்ணு அவர்களை முதன் முறையாக 1967ல் எட்டயபுரம் பாரதி விழாவில் சந்திக்கும் பேறு பெற்றேன். அதாவது 41 ஆண்டுகளுக்கு முன்னர். அதற்கு இரண்டு ஆண்டுகட்கு முன்னால் தான் அமரர் ஜீவா கலை இலக்கியப் பெருமன்றத்தை உருவாக்கியிருந்தார். தோழர் அழகிரிசாமி இளைஞராக இருந்தபோது உருவாக்கிய பாரதி முற்போக்கு வாலிபர் சங்கத்தோடு இணைந்து, கலை இலக்கியப் பெருமன்றம்,பாரதி பிறந்த இல்லத்திலேயே பந்தல் போட்டு ஆண்டுதோறும் செப்டம்பர் 11, 12, 13 ஆகிய மூன்று நாட்களும் மெய்யான கலை இலக்கிய மாநாடே நடத்தப் பெறும்.அப்போது, எட்டயபுரம் திருநெல்வேலி மாவட்டத்தைச் சேர்ந்தது. தோழர் ஆர்.என்.கே. அந்த மாவட்டக் கட்சிப் பொறுப்பின் பல பிரிவுகளிலும், பல ஆண்டுகள் இருந்தவர் என்ற முறையில் பாரதி விழாவினைச் சிறப்பாக நடத்தி முடிப்பதில் மிகுந்த அக்கறை காட்டுவார்.

நமது தலைமுறையின் தலைசிறந்த மார்க்சிய இலக்கியப் பேராசான் தொ.மு.சி.ரகுநாதன் அவர்கள் தான் அறிமுகம் செய்து வைத்தார். நான் ஆர்.என்.கே. மாநாட்டுப் பொறுப்பாளர் என்று மட்டுமே எண்ணியிருந்தேன். ஆனால், அவர் முதல் நாள் மாலை நிகழ்ச்சியிலேயே புரட்சிக் கவிஞர் பாரதிதாசனைப் புகழ்ந்து பாராட்டிப் பேசிய பேச்சு என்னைப் பெரும் வியப்பிற்குள்ளாக்கிற்று. ஆகா என்றெழுந்ததுபார் 'யுகப்புரட்சி' என சோவியத் யூனியனைப் புகழ்ந்து பாடிய பாரதியைத்தான் தோழர்கள் புகழ்வார்கள். திராவிட இயக்கத்தைச் சேர்ந்த பாரதிதாசனை இவர்கள் ஏற்றுக் கொள்வதில்லை என்ற ஒரு குற்றச்சாட்டு உண்டு என்பதனை நான் அறிவேன். ஆனால் தோழர் நல்லகண்ணு அவர்கள் பாரதிதாசனின் 'புரட்சிக்கவி' என்ற நாடகத் தழுவலில், அந்தக் கவிஞன் பாடியுள்ள கவிதை வரிகளை முழுமையாக ஒப்பித்துவிட்டார். எனக்கு இப்போது அந்த முழுவரிகள் நினைவில் இல்லை. ஆனால் கல் பிளந்து, மலை பிளந்து... உழைக்கும் அந்தக் கைகள் எவரின் கைகள்? தோள்கள் எவரின் தோள்கள் என்ற தொடர்கள் மட்டும் நினைவில் உள்ளன. அடக்கமே உருவான ஆர்.என்.கே. அவர்களுக்கு ஆத்திர உணர்ச்சியையும் வெளிப்படுத்த முடியும் என்பதை அன்று கண்டேன். காரணம், அந்தவரிகள் தொழிலாளர் சம்பந்தப்பட்டதாகும்! அதன் பிறகு தொடர்ந்து பல ஆண்டுகள் எட்டயபுரம் பாரதிவிழா சென்று வந்த நான் அங்கே ஆர்.என்.கே. அவர்களோடு அளவளாவத் தவறியதில்லை.

அவர் தமிழ்மாநிலச் செயலாளராகப் பொறுப்பேற்ற சில வாரங்களில் எனது இரண்டு கட்டுரைகள். 'சோஷலிச சுவாமி விவேகானந்தர்', 'கடைவிரித்தேன் கொள்வாரிலை' (வள்ளலார்) என்பவை தினமணி நாளிதழ் மையப் பக்கத்தில் முழு அளவில் வந்தன. அவற்றைப் படித்தவுடன், தஞ்சைக்கு என்னோடு தொலைபேசியில் தொடர்பு கொண்டு அவர் கூறிய பாராட்டுக்கள் மறக்க முடியாதவை. அதன் பிறகும் சில சந்திப்புகளின் போது வள்ளலாரையும் மற்றும் விவேகானந்தரையும் பற்றிநான் முழு நூல்களாக எழுத வேண்டும் என்று ஒரு அன்பான வேண்டுகோளை விடுப்பார். அவர் கூறியதை மனத்தில் கொண்டே, விவேகானந்தரை முடிக்கும் தருவாயில் இருக்கின்றேன்.

பொதுவாழ்வில் இருப்போர்க்குத் தேவையான நேர்மை, எளிமை, தூய்மை ஆகிய பண்புகளுக்கு அவர் உறைவிடம். அவைஎல்லாம் இன்றைய நடைமுறை அரசியலில் சாத்தியம்தானா என்று இன்றைய இளைய தலைமுறை கேட்பது என் காதுகளில் விழுகின்றது. முயற்சியுங்கள் முடியும் என்று தோழர் ஆர்.என்.கே. கூறுவதும் என் காதுகளில் விழுகின்றது. அவரது நம்பிக்கை வீண் போகாது.

ஓர் உண்மையான துறவி...

தமிழருவி மணியன்

உழைப்பில் முறுக்கேறிய ஒரு முரட்டுக் கிராமத்து விவசாயியின் முகவிலாசம். பளிங்கை விடவும் பரிசுத்தமான வாழ்க்கையைப் பிரதிபக்கும் பளீரென்ற வெள்ளைச் சிரிப்பு. நிர்மலமான எளிமையே ஆடை பூண்டு நேரில் வந்து நிற்பதுபோன்ற தோற்றம், பொய்மையும் போலித்தனமும் இல்லாத நேரிய நட்பு, எதுகை- மோனை அரிதாரப் பூச்சுக்கள் எதுவுமற்ற சாதாரண மனிதனின் சாமான்யப் பேச்சு, ஆரவாரமற்ற ஆழமான ஏரியின் அமைதியைக் காட்டும் அடக்கம், நேர்மையும் தூய்மையும் துலங்கும் பொதுவாழ்க்கைப் பண்பு நலன்... இவற்றின் கலவைதான், எண்பது வயது நிரம்பிய இளைஞர் தோழர் ஆர்.நல்லகண்ணு. ஊழல், அதிகார துஷ்பிரயோகம், பொதுநலச் சிந்தனையற்ற போக்கு, ஆணவம், பாமர மக்களின் அறியாமையைப் பயன்படுத்திக் கொள்ளும் மலினமான தந்திரம், பொதுச் சொத்தைக் குடும்பச் சொத்தாய் கபளீகரம் செய்துக் கொள்ளும் அற்பத்தனம் அனைத்தும் பல்கிப் பெருகி விட்ட இன்றைய சமூகச் சூழலில், பாரதத்தின் தேசிய விரதங்கள் தொண்டும் தியாகமும்தான் என்று மேடையில் வார்த்தை ஜாலம் காட்டி முழங்காமல், தன் வாழ்க்கையில் கடைப்பிடிக்கும் அரிய மனிதர் தோழர் நல்லகண்ணு.

ஊதியம் இல்லாவிட்டால் உழைப்பைத் தருவதற்கு இன்று பெரும்பாலான மனிதர்கள் தயாராக இல்லை. தர்ம காரியம் கூட அவனவன் கர்மம் தீரவேண்டும் என்ற பாவ புண்ணியப் போர்வையில்தான் இங்கே நடத்தப்படுகிறது. பொதுவாகவே இந்தியச் சமூகத்தின் சகல மட்டங்களிலும் ஏதோவொரு போர்வையில் பண்டமாற்றுப் பரிவர்த்தனை தான் நடந்து கொண்டிருக்கிறது. அதில் இந்த அரசியல் உலகம் ஒரு தரங்கெட்ட வியாபாரத் தளமாகவே வீழ்ச்சியடைந்துவிட்டது. இந்த இருள் சூழ்ந்த நிலையிலும் தோழர் நல்லகண்ணுவைப் போன்ற சில தலைவர்கள் கர்மயோகிகளைப் போல் நாட்டு நலனுக்காகக் கற்பூரமாய்க்

கரைவதும் மெழுகுவர்த்தியாய் உருகுவதும் ஆரோக்கிய மான அரசியலை நாடும் மனிதர்களுக்கு ஆறுதலைத் தருகிறது.

உலகம் முழுவதும் தீமைக்கும் நன்மைக்கும் இடையே இப்போதும் ஒரு குரு க்ஷேத்திரப் போர் நடந்துகொண்டு தான் இருக்கிறது. தீமையின் ஆணிவேரை அறுத்தெறியும் வரை அந்தப் போருக்கு அஸ்தமனம் கிடையாது. தீமைகள் திரண்டு கௌரவர் களாகக் காட்சிதரும்போது, நல்லறமனைத்தும் பாண்டவர்களாகப் படை நடத்தவேண்டும் என்பது தான் நியாயத்தின் நியதி. புழுத்துப்போன அரசியல் உலகத்தில் புதிய மாற்றங்கள் நிகழாதா என்று எத்தனையோ நெஞ்சங்கள் ஏக்கத்தில் தவிக்கின்றன. நாளும் ஒரு நல்லகண்ணு பொதுவாழ்வில் தோன்றினால் தான் அந்த ஏக்கம் தீரும்.

உணர்வுகள் மெல்ல முகிழ்க்கும் பள்ளிப் பருவந்தொட்டு, சகமனிதர் நலனில் நாட்டமுடைய வராய் அவர் நடந்துவந்திருக்கம் நீண்ட பொதுவாழ்க் கைப் பயணத்தில் பயங்கரமான தடியடி, சிறைவாசம், தலைமறைவு வாழ்க்கை, வன்கொடுமை அடக்கு முறைகள் என்று அடுத்தடுத்து ஆயிரம் சோதனைகளை அனுபவித்தபோதும் வறுமைப் பள்ளத்தில் விழுந்து கிடக்கும் ஏழைகளுக்காகவும்- வாழ்க்கையோடு போராடும் விவசாயக் கூலிகளுக்காகவும் அன்றாடம் அலைக்கழிக்கப்படும் ஆலைத் தொழிலாளர்களுக் காகவும் சமத்துவ சமதர்ம சமூக நீதிக்காகவும் இன்றுவரை சோர்வறியாப் போராளியாகவே, தன் தியாகம் செறிந்த பங்களிப்பைத் தந்துவருகிறார்.

ஊர் புகழக் காவி உடுத்திக் கற்றைச் சடை முடி வளர்த்துக் கானகத்தில் யாருமற்ற தனிமையில் கண்மூடித் தவமிருப்பதன்று துறவு. சாதி, மதம், இனம், மொழி, நாடு என்று பேதப்படுத்தும் எல்லா எல்லைகளையும் கடந்து, சுயநலம் துறந்து, பொதுநலச் சிந்தனையோடு சகமனிதர்களின் கண்ணீரைத் துடைத்தெறிய அன்புத் தவமிருப்பதுதான் உண்மை யான துறவு. அப்படிப்பட்ட துறவுநெறி பூண்டவர்கள் அரசியலுக்கு வரவேண்டும் என்பதுதான் காந்தியக் கனவு. காந்தியவாதியாய் அரும்பி, மார்க்சியவாதியாய் மலர்ந்து, பொதுவுடைமை மணம் பரப்பும் தோழர் ஆர்.நல்லகண்ணு இன்று நம்மிடையே அரசியல் உலகில் நம்பமுடியாத எளிமையுடன் நடைபோடும் ஓர் உண்மையான துறவி.

உத்தமர் நல்லகண்ணு... பொதுவுடைமை இயக்கத் தொண்டர்களுக்கெல்லாம் தோழர். ஆதரவற்ற அனைவருக்கும் ஆறுதல் தரும் நண்பர். என்னைப் பொறுத்தவ்ரை உண்மையும் எளிமையும் நேர்மையும் துலங்கும் காந்திய யுகத்தின் கடைசிக் கருணை!! அரசியல் அறம்வாழ, அவர் வாழ வேண்டும் நூறாண்டு!!.

ஆர்.என்.கே.யின் நாணம்!

தமிழகம் நன்கு அறிந்த முஸ் லீம் லீக் தலைவர் திரு அப்துல் லத்தீப் ஒருமுறை சென்னை அரசினர் பொது மருத்துவமனையில் சிகிச்சை பெற்று வந்தார். அவரைச் சந்தித்து உடல்நலம் விசாரிக்கத் தோழர் ஆர்.என்.கே. அரசு பொது மருத்துவமனை சென்றார். அவருடன் உதவிக்காக நானும் சென் றிடும் வாய்ப்பு கிடைத்தது.

லத்திப்பாய் படுத்தபடி இருந் தார். ஆர்.என்.கே. அருகில் சென் றதும் படுக்கையில் இருந்து எழுந்து அமர முயற்சி செய்தார். ஆர்.என்.கே. அவசர அவசரமாக அவரது கரங் களைப் பற்றி படுக்கச் செய்தார். உடல் நலம் விசாரித்தார். ஓரிரு நிமிடங் கள் கூட அல்ல உடனே அரசியல் பேச்சு துவங்கிவிட்டது. கூட்டாட்சி முறை குறித்து பேச்சு துவங்கியது. இந்து சமுதாயம் குறித்தும் கருத்துக் கள் எழுந்தன. புராதான இந்து சமுதா யத்தில் இரண்டு விதமான கூட்டாட்சி முறை குறித்து ஆர்.என்.கே. பேசி னார். முதலாவது பிராந்தியக் கூட் டாட்சி முறை (Territorial Federation) , இரண்டாவது சமுதாய அமைப்பு கூட் டாச்சி முறை (Social Federation).இந்த பேச்சுக்கள் முழுவதும் ஆங்கிலத்தில் இருந்தது இடையில் லத்திப்பாய் இடைமறித்து நல்லகண்ணு நீங்கள் இவ்வளவு நல்லபடி ஆங்கிலம் பேசு வீர்களா? அதுவும் இவ்வளவு செழு மையான பொருளோடு? என ஆச்சரி யபட்டுக் கேட்டார்.

''இல்லை இல்லை இது திருமா றன் எழுதிய புத்தகத்திலிருந்து படித் தேன். ஏற்கனவே சில புத்தகங்களிலி ருந்து படித்திருக்கிறேன்'' என்றார் மிகுந்த அடக்கத்தோடு. அவர் பேசிய விதமோ என்னவோ தெரியவில்லை லத்திப்பாய் உணர்ச்சி வசப்பட்ட நிலையில் ''தோழர் ப.மாணிக்கம் கூட மிக சிறப்பாக ஆங்கிலத்தில் பேசு வார். நீண்ட சிறைவாசம், சதி வழக்கு கள் சித்தரவதைகள் என ஒருபுறம். மறுபக்கத்தில் நல்ல கல்வி அறிவு.

இவை எதையும் வெளிப்படுத் தாமல் வெறும் பாமர தோற்றத்தோடு வாழ்கிறீர்களே.

நல்லகண்ணு நேரில் கூற தயங்கு கிறீர்களே. உண்மையில் நீங்கள் எல் லாம் நிறைகுடம் தான். அரசியல் பார் வையில் நிகரற்ற தலைவர்கள் தான்''. என வாயார புகழ்ந்தபடி இருந்தார்.

எல்லாவற்றிற்கும் ஆர்.என்.கே. ''இல்லை இல்லை'' என நாணத் தோடு காட்சி தந்நார்

தகவல் : மு.வீரபாண்டியன்

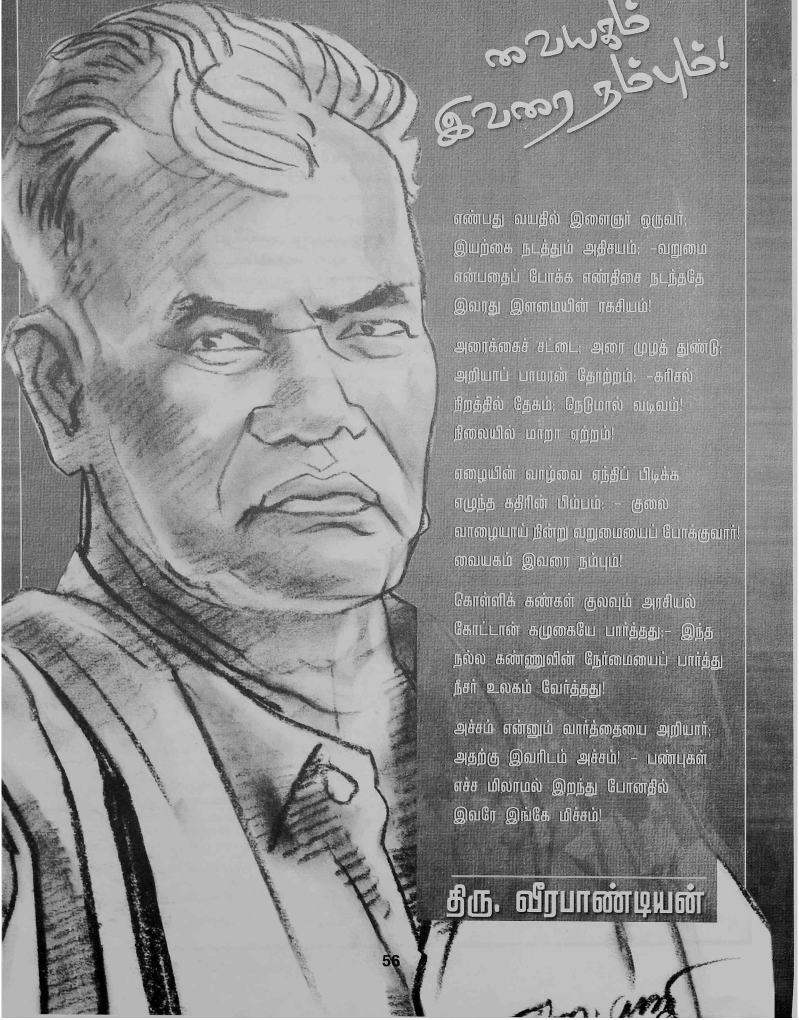

வையகம் இவரை நம்பும்!

எண்பது வயதில் இளைஞர் ஒருவர்;
இயற்கை நடத்தும் அதிசயம்; -வறுமை
என்பதைப் போக்க எண்திசை நடந்ததே
இவரது இளமையின் ரகசியம்!

அரைக்கைச் சட்டை; அரை முழத் துண்டு;
அறியாப் பாமரன் தோற்றம்; -கரிசல்
நிறத்தில் தேகம்; நெடுமால் வடிவம்!
நிலையில் மாறா ஏற்றம்!

ஏழையின் வாழ்வை ஏந்திப் பிடிக்க
எழுந்த கதிரின் பிம்பம்; - குலை
வாழையாய் நின்று வறுமையைப் போக்குவார்!
வையகம் இவரை நம்பும்!

கொள்ளிக் கண்கள் குலவும் அரசியல்
கோட்டான் கழுகையே பார்த்தது;- இந்த
நல்ல கண்ணுவின் நேர்மையைப் பார்த்து
நீசர் உலகம் வேர்த்தது!

அச்சம் என்னும் வார்த்தையை அறியார்;
அதற்கு இவரிடம் அச்சம்! - பண்புகள்
எச்ச மிலாமல் இறந்து போனதில்
இவரே இங்கே மிச்சம்!

திரு. வீரபாண்டியன்

மனிதம் பிரம்மாண்டமானது!

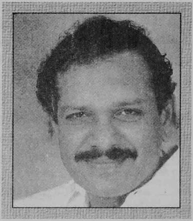

ஈ. பீட்டர் அல்போன்ஸ்

'சேவை' எனும் அடுப்பில் 'தியாகம்' எனும் அக்கினியில் பொதுவுடைமை இயக்கம் என்கிற லட்சியப் பட்டறையில் வார்த்து வடிவெடுக்கப்பட்ட அற்புதமான தலைவர்களுள் முதன்மையானவர் தோழர் நல்லகண்ணு. சுதந்திரத்திற்கு முன்பும் பின்பும் உள்ள அரசியல் தளத்தின் தமிழக அரங்கில் கால் பதித்துச் சென்ற பல்வேறு தலைவர்களை நான் நினைத்துப் பார்க்கிறேன். சிலரைப் பற்றி நினைக்கும்போது என் நெஞ்சம் பெருமிதத்தால் நிறைவதுண்டு. வேறு சிலரைப் பார்க்கும் போது ''இத்தனை ஆற்றலா? இத்தனை திறமையா?'' என்று வியப்பதுண்டு. மற்றும் சிலரின் போர்க்குணத்தையும், தீமைகளை - கொடுமைகளை அறுத்தெறிவதில் அவர்களுக்கிருக்கும் ஆவேச கோபத்தையும் பார்த்து நான் பயந்ததுண்டு. பொதுவாழ்வில் சில தலைவர்களுக்கு ஏற்பட்ட ஈடுசெய்ய முடியாத இழப்புகளும் அதனால் அவர்கள் பெற்ற உடல் மற்றும் உள்ள வேதனைகளும் என் கண்களையும் ஈரத்தால் பனிக்கச் செய்ததுண்டு. சில பெரும் தலைவர்களின் தியாக வாழ்வின் சிகரங்களை முதல் முறையாகத் தெரிந்தபோது இருந்த இடத்திலேயே எழுந்து நின்று அவர்கள் பிறந்த மண் நோக்கி கை தூக்கித் தொழுதிருக்கிறேன். உணவு, உறக்கம், உடல் நலம் என்று தன் சுய தேவைகளைப் பற்றிக் கவலைப்படாமல் ''மக்கள், இயக்கம், லட்சியம்'' என்று நாளும் பொழுதும் வாழ்ந்த தலைவர்களின் உழைக்கும் லட்சிய வெறியும் என்னைப் பிரமிக்க வைத்திருக்கிறது. அதிகார துரைத்தனத்தையும், எதேச்சதிகாரத்தின் ஆதிக்கத்தையும் தடுத்து நிறுத்தி ஜனநாயகத்தின் வெற்றிக்காக களம் புகுந்து போராடி குண்டாந்தடிகளால் தாக்கப்பட்டு, சிறைவாசம் ஏற்ற சில தலைவர்களின் நெஞ்சுரம் என்னைச் சிலிர்க்கச் செய்யும். இப்படிப்பட்ட தலைவர்களின் வரிசையில் தனக்கென ஒரு தனி இடத்தைச் செதுக்கிக் கொண்டவர் பெரியவர் நல்லகண்ணு அவர்கள்.

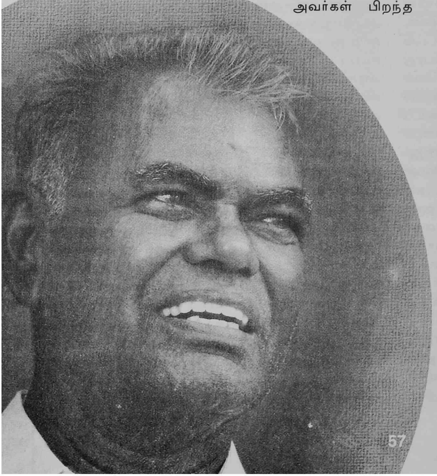

'அண்ணன்' என்றுதான் நான் அவர்களை விளிப்பேன். அவர்களைப் பார்க்கின்ற போதெல்லாம் ஆயிரம் ரோஜாக்கள் என் நெஞ்சுக்குள் பூத்ததைப் போல அவர்களது தியாக வாழ்வின் நறுமணம் என் உள்ளத்தையெல்லாம் நிறைத்துக் கொள்ளும். லட்சிய வெறியுடன் இயக்கத்தில் ஒரு தொண்டனாக எப்படிப் பணியாற்ற வேண்டும்? லட்சிய வேட்கையுடன் பணியாற்றும் தொண்டர்களை வழி நடத்தும் ஒரு தலைவர் எப்படி நடந்து கொள்ள வேண்டும்? அதிகார அரசியலுக்கு அருகிலே இருக்கும் போது கூட சாதாரண ஏழை எளிய மக்களுடன் தனக்கிருக்கின்ற நெருக்கத்தை எப்படி சேதமில்லாமல் பாதுகாத்துக் கொள்வது? பொதுவாழ்வில் தூய்மை, நேர்மை, எளிமை ஆகியவற்றிற்கு இலக்கணமாக வாழ்வதெப்படி? ஆளும் கட்சியிரையோ அல்லது மாற்றுக் கட்சியினரையோ கண்ணியம் தவறாமல் விமர்சிப்பது எப்படி? தனிப்பட்ட உறவுகளுக்கு சேதம் இல்லாமல், அதே நேரத்தில் லட்சியங்களுடன் சமரசம் செய்து கொள்ளாமல் பொதுவாழ்வில் இருப்பது

எப்படி? என்பது போன்ற அநேக கேள்விகளுக்கு அண்ணன் நல்லகண்ணு அவர்களுடைய வாழ்க்கைதான் பதிலாக இருக்க முடியும்.

பொதுவாழ்வின் மதிப்பீடுகள் சரிந்து விடுகின்ற காலம் இது. அதிகார ஆசைக்காக, பதவி சுகத்திற்காக, பணம் சேர்க்கும் சுயநலத்திற்காக அரசியலை வியாபாரமாகவும், வியாபாரங்களை அரசியலாகவும் நடத்திப் பார்க்க அரசியல்வாதிகளுடன் அநேகர் துணிந்து விட்ட காரணத்தால் பொதுமக்கள் மத்தியில் அரசியலுக்கும் அரசியல்வாதிகளுக்கும் மதிப்பும் மரியாதையும் மறைந்து போயிருக்கும் காலம் இது. பொதுவாழ்க்கைக்கு வர விரும்புகின்ற இளைஞர்களும், இளம் பெண்களும் தங்களுக்கு முன்உதாரணமாக வரித்துக் கொள்வதற்குத் தகுதியான தலைவர்களே வரும் காலங்களில் இருக்க மாட்டார்கள் என்று ஜனநாயகத்தில் நம்பிக்கை கொண்டவர்கள் ஆதங்கப்படுகின்ற நாட்கள் இந்த நாட்கள். புடம் போட்டெடுத்த பொன்னாக தங்களை சமைத்துக் கொண்டிருக்கின்ற அண்ணன் நல்லகண்ணு போன்றவர்கள்தாம் மதிப்பீடுகளின் பேரழிவின் மத்தியில் நம்பிக்கை தரும் கலங்கரை விளக்கங்களாக எழுந்து நிற்கிறார்கள்.

சந்தைப் பொருளாதாரத்தின் தாக்கத்தில் அரசியலின் முகம்கூட முழுமையாக மாறிவிட்டது. எளிமையான, நேர்மையான தலைவர்களை நமது மக்கள் கூட விரும்பவில்லையோ என்று நான் அடிக்கடி நினைப்பதுண்டு. அரசியல் கட்சிகளின் அலுவலகங்கள், அவர்களது அன்றாட நடவடிக்கைகள், வருடாந்தர மாநாடுகள், கருத்தரங்குகள், பொதுக் கூட்டங்கள் போன்றவற்றில் கூட மக்கள் தற்போது 'பிரமாண்டங்களை' எதிர்பார்க்கத் துவங்கிவிட்டனர். வெள்ளை நோட்டீசையும், ஒரு வண்ணத்தில் அச்சிடப்பட்ட போஸ்டர்களையும் மக்கள் திரும்பிக் கூடப் பார்ப்பதில்லை. 'எட்டு பிட்டில்' போஸ்டர் ஒட்டினால்தான் பொதுக்கூட்டம் நடக்கிறது என்று மக்கள் நினைக்கிறார்கள். சைக்கிளிலோ, ஆட்டோ ரிக்ஷாகளிலோ, அல்லது டாக்ஸியிலோ தலைவர்கள் யார் வந்தாலும் அவர்களை 'வா' என்று வரவேற்பதற்குக் கூட தொண்டர்கள் விரும்புவதில்லை. பொதுக்கூட்டத்திற்கு பேசவருகின்ற தலைவர்கள் கூட குறைந்தது 15 கார்களுடன்தான் வர வேண்டும் என்று இயக்க நண்பர்களே எதிர்பார்க்கின்றார்கள். நான்கு டியூப் லைட் கட்டி, ஒரு மைக் வைத்து அரசியல் கட்சிகள் கொள்கை முழக்கம் செய்த காலமெல்லாம் அந்தக் காலம். இப்பொழுது திருவல்லிக்கேணியில் பொதுக்கூட்டம் என்றால் தீவு திடலிலிருந்து குழல் விளக்குகள் போட வேண்டும். கட்சியின் மாவட்ட நிர்வாகிகள் பேச வந்தால் கூட வழியெல்லாம் வரவேற்பு வளையங்கள் வேண்டும். அரை முழ கதர் துண்டு போட்டு தலைவர்களை வரவேற்ற காலம் மலையேறி இப்போது இருபது பேர் தூக்கிச் சுமந்து வரும் 'ஆளுயர மாலையாக' மாறிப்போனது. இப்படிப்பட்ட விழாக்கள் நடக்கும் மேடைகளை நான் பார்க்கும் போதும், அவைகளில் நான் கலந்து கொள்ளும்போதும் நான் அண்ணன் நல்லகண்ணு அவர்களை தவறாமல் நினைத்துக் கொள்வதுண்டு.

1981 என்று நினைக்கிறேன். உடுமலைப் பேட்டையில் பொதுக்கூட்டம் பேசிவிட்டு ஊர் திரும்புவதற்காக இரவு 12 மணியளவுக்கு பேருந்து நிலையம் வந்தேன். மதுரைக்கு முதல் பஸ் அதிகாலை 3.00 மணிக்கு என்று சொன்னார்கள். வழியனுப்ப வந்த இயக்கத் தோழர்களோடு பஸ் ஸ்டாண்டில் இருந்த கல்பெஞ்சில் உட்கார்ந்து பேசிக் கொண்டிருந்தேன். அடுத்த பெஞ்சில் தலைக்கு ஒரு பையை வைத்து பெரியவர் ஒருவர் அயர்ந்து தூங்கிக் கொண்டிருந்தார். அருகில் அமர்ந்திருந்த நாங்கள் அடித்துக் கொண்டிருந்த அரட்டைக் கச்சேரிகூட அவரது தூக்கத்தைக் கலைக்கவில்லை. மதுரை பஸ் வந்தது. கண்டக்டர் ''மதுரை - மதுரை'' என்று கூவி அழைத்தார். நண்பர்களிடம் விடைபெற்றுக் கொண்டு நானும் பஸ் ஏறத் தயாரானேன். உறங்கிக் கொண்டிருந்த பெரியவரும் எழுந்து உட்கார்ந்தார். எங்கேயோ பார்த்த நபராகத் தெரிந்தது. உற்றுப் பார்த்தேன். சாட்சாத் - அண்ணன் நல்லகண்ணு அவர்கள்தான். அப்போதும் அவர்கள் கம்யூனிஸ்ட் இயக்கத்தின் முன்னணித் தலைவர்களுள் ஒருவர். ''என்னண்ணே! இங்கே எப்படி?'' என்று கேட்டேன். தாலுகா விவசாயிகள் மாநாட்டில் கலந்து கொண்டு திரும்புவதாகச் சொன்னார்கள். இப்படிப்பட்ட 'எளிமை' இனிமேல் பொதுவாழ்வில் எங்கே கிடைக்கும்?

1980களின் துவக்கத்தில் திருநெல்வேலி மாவட்டத்தின் மேல்பகுதி - தென்காசி, கடையநல்லூர், புளியங்குடி, சங்கரன்கோவில், மானூர் மற்றும் பாளையங்கோட்டையைச் சுற்றியுள்ள பகுதியில் ஒரு பெரிய வகுப்புக் கலவரம் வெடித்துக் கிளம்பியது. எங்கு பார்த்தாலும் கொலை, எங்கு திரும்பினாலும் கொள்ளை என்று மாவட்டத்தின் சமூக அமைதி சின்னாபின்னமாகி இனிமேல் சகஜவாழ்க்கையே அங்கே சாத்தியமில்லை என்று சொல்லுமளவிற்கு நிலைமை மோசமாக இருந்தது. அரசியல் கட்சிகளின் கொடிக் கம்பங்கள் வெட்டி சாய்க்கப்பட்டு, விளம்பரப் பலகைகள் பிடுங்கி எறியப்பட்டு, எங்கே பார்த்தாலும் ஜாதி இயக்கங்களின் கொடிகள் மட்டுமே அனுமதிக்கப்பட்டன. அரசியல் கட்சிகளின் தலைவர்கள் செயலிழந்து கைபிசைந்து நின்றார்கள்.

முன்னாள் சபாநாயகர் ஐயா செல்லபாண்டியன் அவர்களும் மறைந்த நாடாளுமன்ற உறுப்பினர் ஆர்.எஸ்.ஆறுமுகம் அவர்களும், கலவரத்தை எப்படியாவது நிறுத்திட வேண்டும் என்ற துடிப்பில் ஒரு சர்வ கட்சி கூட்டத்திற்கு ஏற்பாடு செய்தார்கள். கட்சி பேதங்களை மறந்து அனைத்துத் தலைவர்களும் ஒன்றாக ஓரணியில் திரண்டு மாவட்டம் முழுவதும் சுற்றுப்பயணம் செய்து இரு தரப்பினரையும் சமரசப்படுத்தி ஒற்றுமைப்படுத்த முயற்சிகளை மேற்கொள்வது என்று முடிவெடுக்கப்பட்டது. அதன்படி திரு.செல்லப்பாண்டியன் அவர்களும், திரு. ஆர்.எஸ்.ஆறுமுகம் அவர்களும் மாவட்டத்தின் ஒரு புறமிருந்து சுற்றுப்பயணத்தைத் துவங்கினர். அந்த சமாதான சுற்றுப்பயணத்தை மேற்கொள்வதற்காக அண்ணன் நல்லகண்ணு அவர்கள் அன்று காலையில் சென்னையிலிருந்து நெல்லைக்கு வந்து சேர்ந்தார். அன்றைய தினம் வெறியூட்டப்பட்ட சில இளைஞர்கள், வீட்டில் தூங்கிக் கொண்டிருந்த அண்ணன் நல்லகண்ணு அவர்களின் மனைவியாரின் தந்தையை கண்டதுண்டமாக வெட்டி படுகொலை செய்து விட்டனர். ஏதுமறியாத, மிகுந்த வயோதிகரான அப்பெரியவரின் கொலை மனச்சாட்சியுள்ள எல்லோரையும் தலை கவிழ வைத்தது. மனம் கலங்கிப் போன அண்ணன் நல்லகண்ணு சுற்றுப் பயணத்தை ரத்து செய்துவிட்டு, தனது மாமனாரின் இறுதிச் சடங்கில் கலந்து கொள்ளச் சென்று விடுவார் என்று எல்லோரும் கருதினார்கள். இக்கொலைக்குப் பிறகு அண்ணன் அவர்கள் தாழ்த்தப்பட்ட மக்கள் வாழும் பகுதிகளுக்குச் சென்றால் மீண்டும் கலவரம் வெடிக்கும் என்று சில பத்திரிகையாளர்களும், காவல்துறையினரும் கருத்துத் தெரிவித்தனர். ஆனால் நெஞ்சில் உரம் கலையாத அண்ணன் நல்லகண்ணு அவர்கள். சித்தம் கலங்கவில்.லை சிந்தனையைச் சிதறவிடவில்லை. திட்டமிட்டபடியே தனது சுற்றுப்பயணத்தைத் தொடர்ந்தார்கள். கலவரத்தில் கொலையுண்டு போன தனது மாமனாரின் சடலம் பிரேதப் பரிசோதனைக்காக அரசு மருத்துவமனைக்கு அனுப்பப்பட்ட அதே வேளையில் தனது மனைவியையும் பிள்ளைகளையும், குடும்பத்தையும் உதறிவிட்டு அவர் உண்மையான பொதுவுடமைத் தோழனாய் பாதிக்கப்பட்ட தலித் மக்களைச் சந்தித்து ஆறுதல் அளிக்கச் சென்றார். இத்தகைய லட்சிய வேட்கையை நமது இளைஞர்கள் மத்தியில் இனிமேல் எப்படி வளர்ப்பது?

2001- ஆகஸ்ட் மாதம். மக்கள் தலைவர் ஐயா மூப்பனார் அவர்களின் கடைசி பிறந்த நாள் விழா. தனது பிறந்த நாள் விழாவையும் அது சம்பந்தப்பட்ட நிகழ்ச்சிகிளலும் அவர்கள் ஒரு நாளும் கலந்து கொள்வதில்லை. அந்த ஆண்டு நான் எண்பது ஏழை மணமக்களுக்கு திருமணத்திற்கு ஏற்பாடு செய்திருந்தேன். பிறந்த நாளுக்கல்ல, மணமக்கள் வாழ்த்த மட்டும் அவர்கள் வருகை தர வேண்டும் என்று ஐயா அவர்களை நான் கெஞ்சிக் கேட்டுக் கொண்டேன். எனது கெஞ்சலுக்காக வரச் சம்மதித்தார். காமராஜர் அரங்கம் நிறைய கூட்டம். மேடை நிறைய மணமக்கள். மணமக்களை வாழ்த்த அண்ணன் நல்லகண்ணு அவர்களும் வந்திருந்தார். தலைவர் அவர்கள் மேடைக்கு வந்ததும் அண்ணன் அவர்களைப் பார்த்தவுடன் அவர்களது கைகளைப் பற்றிக் கொண்டார். தலைவர் அவர்கள் மிகவும் உடல் நலம் குன்றியிருந்த காலமது. அண்ணன் அவர்கள் தலைவரைப் பார்த்ததும் ''ஐயா, எனது பிறந்த நாள் வாழ்த்துக்கள்'' என்றதும் தலைவர் அவர்கள் 'உங்களுக்கு என்ன வயது?' என்று கேட்டார். 'உங்களை விட நான் இரண்டு வயது பெரியவன்' என்று அண்ணன் அவர்கள் சொன்னவுடன், தலைவர் அவர்கள் தனது தோளில் இருந்து துண்டை எடுத்து இடுப்பில் கட்டிக் கொண்டு, 'அப்படியே இருங்கள்' என்று அண்ணனைப் பார்த்துச் சொல்லி அவர்களது காலில் விழுந்து சாஷ்டாங்கமாக நமஸ்கரித்து 'என்னை ஆசிர்வாதம் செய்யுங்கள்' என்று சொன்னார். இந்தக் காட்சியைப் பார்த்துக் கொண்டிருந்த எங்களனைவரின் கண்களிலும் கண்ணீர். பதறிப் போன அண்ணன் நல்லகண்ணு அவர்கள் தலைவர் அவர்களைத் தூக்கி நெஞ்சாரத் தன் தோளில் சாய்த்துக் கொண்டார். அவர்களது கண்ணிலும் கண்ணீர்.

மறுநாள் இரவு. வழக்கம் போல தலைவர் அவர்களை சந்திக்க இரவு வீட்டுக்குப் போனேன். முதன் நாள் விழா நிகழ்ச்சிகளைப் பற்றி சொல்லிவிட்டு அண்ணன் அவர்களிடம் தலைவர் காலில் விழுந்து ஆசிப் பெற்றதை எல்லோரும் சிலாகித்துப் பேசியதாகச் சொன்னேன். சற்று நேரம் அமைதியாக இருந்த தலைவர் பின்பு சொன்னார் ''அவரை உள்ளும், புறமும் நான் அறிவேன். அவருக்குள் இருக்கும் 'மனிதம்' பிரம்மாண்டமானது'' என்று சொன்னவுடன் நான் அப்படியே உறைந்து போனேன். ஆம்! நல்லகண்ணு என்கிற மனிதருக்குள் இருக்கும் 'மனிதம்' பிரமாண்டமானது! ஆராதனைக் குரியது! இன்னும் நூறாண்டு வாழ்ந்து இம்மண்ணின் பொதுவாழ்வை அவர்கள் செழுமைப்படுத்திட இறையருளை வேண்டி நிற்கின்றேன்.

❖

திருவாய்மொழி தந்த மனித நேயர்!

புளிங்குடி கிடந்து வரகுண மங்கை
யிருந்து வைகுந்தத்துள் நின்று
தெளிந்தஎன் சிந்தை அகங்கழியாதே
என்னையாள்வாய் எனக்கருளி
நளிர்ந்த சீருலகம் மூன்றுடன் வியப்ப
நாங்கள் கூத்தாடி நின்றார்ப்ப
பளிங்கு நீர் முகிலன் பவளம் போல்
கனிவாய் சிவப்ப நீ காணவாராயே
(3571 திருவாய் மொழி 9-2-4)

என்ற நம்மாழ்வாரின் ஈரச் சொற்களில் நிறைந்த இத்தலம் திருநெல்வேலியிலிருந்து திருச்செந்தூர் செல்லும் சாலையில் உள்ளது. திருநெல்வேலி மாவட்டத்தில் உள்ள நவதிருப்பதிகளில் முதல் இருப்பிடம் ஆகும் இத்தலம்.

இத்தகு சிறப்பு வாய்ந்த திருத்தலம் ஸ்ரீவைகுண்டம் என்ற திவ்யதேசத்தில் இராமசாமி குமாரர் திரு. ஆர்.நல்லகண்ணு அவர்களின் சதாபிஷேகம் எனும் 80 வது ஆண்டு நிறைவு விழாவிற்கு எனது உள மார்ந்த நல்வாழ்த்துக்கள்.

108 வைணவ திவ்ய தேசங் களில் விண்ணுலகில் இருப்பதாகக் கருதப்படும் ஸ்ரீவைகுண்டம் என்னும் திருப்பெயர் மண்ணுலகில் தாங்கி நிற்கும் ஒரே திருத்தலம் ஆகும். புரட்சித் துறவி இராமாநுஜரின் ஆச்சாரியர் நம்மாழ்வாரால் மங்களாசனம் செய்யப்பட்டத் திருத்தலம் . இப்பெருமானுக்குக் கள்ளர்பிரான் என்ற திருநாமம் இன்றும் என்றும் மண்ணும் மலையும் கடலூர் உலகமே உள்ள வரை நிமிர்ந்து நிற்கும்.

கி.பி.1801ல் இந்திய நாட்டுச் சுதந்திரப் போரில் கட்டபொம்மனுக்கும் ஆங்கிலேயருக்கும் நடைபெற்ற போரில் இந்தக் கோவிலும் சுற்றியுள்ள பகுதிகளும் மையமாக வைக்கப்பட்டு ஒரே கோட்டையாகப் பயன்படுத்தப்பட்டது.

இத்தகைய வரலாற்றுச் சிறப்பு கொண்ட திருத்தலத்தில் பிறந்த தாங்கள் புரட்சித்துறவி இராமாநுஜரின் கொள்கையான சாதி சமரசம், திருக்குலத்தாரின் வாழ்வில் அவர்களுக்கு தொடர்ந்து குரல் கொடுத்து அவர்களுக்காக வாழ்ந்து கொண்டிருக்கும் தாங்கள் பொது வாழ்வில் எளிமை, தூய்மை மற்றும் மனித நேயப் பாதுகாவலரான தங்கள் பிறந்த நாளில் விடுக்கும் செய்தி நல்லவர்களையும் ஆழ்வார்களையும் மாமறையோர்களையும் கண்ணில் நீர் பெருக மகிழ்விக்கும்.

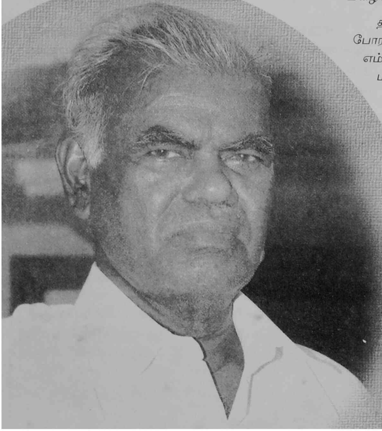

தாழ்த்தப்பட்ட மற்றும் ஒடுக்கப்பட்ட மக்களுக்காகப் போராடும் தாங்கள் இயக்கத்தின் திரு.தா.பாண்டியன் முன்னாள் எம்.பி. மாநிலச் செயலாளர் அவர்களிடம் நான் நேரில் கூறியபடி மத்திய அரசின் அறிவிப்பில் (கெஜட்) தாழ்த்தப்பட்ட மக்களை ஸ்ரீராமானுரே பெயரிட்ட முறையில் திருக்குலத்தார் என்ற அறிவிப்பினை வெளியிட்டு நிரந்தரமாகச் செய்ய இந்தச் சிறப்பு மலர் மூலம் விழுந்துத் தெரிவித்து கொடுத்து மீண்டும் தங்கள் பணிகள் தொடர் சங்கிலி போன்று வளரப் பல்லாண்டு பாடுகிறேன்.

''பல்லாண்டு பராமாத்மனைச் சூழ்ந்திரு
தேத்துவா பல்லாண்டே''

என்று சூடிக் கொடுத்தவள் தொல்லருளால் வாழ்கின்ற வள்ளல் பெரும்பூதூர் மாமுனிவன் திருவடி வாத்திலிருந்து வாழ்த்தி மன நிறைவு பெற்றோமாயிற்று.

❖

ஸ்ரீ வரத எத்திராஜ ஜீயர்

உண்டாலம்ம இவ்வுலகம்...

தோழர் ஆர்.நல்லகண்ணு அவர்கள், எனக்கு ஒரு புறநானூற்றுப் பாடலின் உயிரோவியமாய் விளங்குகிறார். புறநானூற்றின் 182ஆம் பாடலைத் தான் குறிப்பிடுகிறேன். இதோ அந்தப் பாடல்!

உண்டால் அம்ம, இவ்வுலகம் - இந்திரர்

அமிழ்தம் இயைவது ஆயினும், 'இனிது' எனத்

தமியர் உண்டலும் இலரே; முனிவு இலர்;

துஞ்சலும் இலர்; பிறர் அஞ்சுவது அஞ்சி,

புகழ் எனின், உயிரும் கொடுக்குவர், பழிஎனின்

உலகுடன் பெறினும், கொள்ளலர்; அயர்விலர்;

அன்ன மாட்சி அனையர் ஆகி,

தமக்கு என முயலுநர் உண்மையானே

தனிமனித விழுமிய நற்பண்புகளை, பொதுவாழ்க்கையிலும் பேணிப் பாதுகாத்து சாதனை படைத்து வருபவர், தோழர் ஆர்.என்.கே.

அவருடைய வியத்தகு எளிமை, ஆரவாரமற்ற பேச்சு, நடை, உடை, பாவனையைக் கண்டு ஒருவர் கடந்து செல்ல முயன்றாலும், அவருடைய ஆளுமை, கடந்து செல்ல நினைத்தவரையும் தன்பால் ஈர்த்துவிடும். கருத்துத் தெளிவும், கொள்கையில் உறுதிப்பற்றும், சந்தர்ப் பத்திற்கேற்ப சமரசம் நாடாமையும் அவருடைய ஆளுமையின் மின்னல் வீச்சுகள்.

நான் அவரை பல முறைச் சந்தித்து உரையாடும் பொழுதெல்லாம் அவருடைய நூலறிவின்

பெ.சு. மணி

ஆழத்தையும் பட்டறிவின் பக்குவத்தையும் வழிகாட்டும் நெறிமுறைகளாக ஏற்றுக் கொண்டவன்.

முப்பது ஆண்டுகளுக்கு முன்பு என நினைக்கிறேன். அவரை என் வீட்டிற்கு அழைத்து விருந்தோம்ப அணுகினோம். அவரும் அவருடைய அருமைத் தோழர் காத்தமுத்துவும் வந்திருந்து விருந்துண்டு மகிழ்வித்தனர். அன்று என் இரு செவிகளுக்கும் சிந்தனைகளுக்கும் கூட நல்விருந்து கிடைத்தது.

இதன் பிறகு மறைந்த என் உடன் பிறவா சகோதரர் அரூர் சி.இரா.இராமானந்தன் வழியாகவும் எங்கள் உறவு வளர்ந்தது.

என்னுடைய ''கார்ல் மார்க்ஸின் இலக்கிய இதயம் (1986)'' எனும் நூலிற்கு புகழ் பூத்த முற்போக்கு எழுத்தாளர் தொ.மு.சி.ரகுநாதன் அளித்த முன்னுரையில் என்னைப்பற்றி குறிப்பிட்ட பாராட்டுகளை நான் ஊக்கவுரை களாகக் கொண்டேன்.

ஒரு சமயம் ''ஆர்.என்.கே.'' என்னிடம் உரையாடிக் கொண்டிருக்கும் பொழுது, 'தொ.மு.சி.', அவரிடம் என் பாரதி ஆய்வுகளைக் குறிப்பிட்டு, 'பெ.சு.மணி கவனிக்கப்பட வேண்டியவர்'' என்று கூறினாராம். அவ்வுரையை சமயம் கிடைக்கும் போதெல்லாம் என்னுடைய நூல் வெளியீட்டுக் கூட்டங்களில் 'ஆர்.என்.கே.' தவறாமல் எடுத்துரைப்பார்.

என்னுடைய ''பாரதியார் ஆய்வுக் கட்டுரைகள்'' (2001), ''இந்திய தேசியத்தின் தோற்றமும் வளர்ச்சியும்' மூன்றாம் பதிப்பு (2001) நூல்கள் வெளியீட்டு விழாவில் கலந்துகொண்டு சிறப்புரையாற்றினார், தோழர் ஆர்.என்.கே.

தோழர் ஜீவானந்தம் காலத்தில் இருந்தே கம்யூனிஸ்டுகளுக்கு வெ.சாமிநாத சர்மாவிடம் மிக்க மதிப்புண்டு. சாமிநாத சர்மாவும் அவ்வாறே இருந்தார். 'ஜீவா'வின் பாடல்களைக் கொண்ட நூலிற்கு சாமிநாத சர்மா அணிந்துரை வழங்கியுள்ளார். பேராசான் மார்க்ஸின் ''தாஸ்கேபிடல்'' நூலை சாமிநாத சர்மா தமிழாக்கம் செய்ய வேண்டும் எனும் வேண்டுகோளும் சமர்ப்பிக்கப்பட்டது. ஆனால், அது ஒரு தனி நபரால் இயலாதது, குழு ஒன்று அமைத்து செய்யப்பட வேண்டிய பெரும் பணியாகும் என்று தம்மைச் சந்தித்த கம்யூனிஸ்ட் நண்பர்களிடம் கூறியதாக என்னிடம் சாமிநாத சர்மா கூறியுள்ளார். இதை நான் சற்று விரிவாகக் கூறுவதற்கு காரணம் உண்டு.

'வெ.சாமிநாத சர்மா ஆய்வு மன்றம்' எனும் பெயரில் ஓர் அமைப்பை நிறுவி அதன் மூலமாக 'சாமிநாத சர்மா நினைவு விருது'வை வழங்கி வருகின்றேன். 10.2.2004இல் மொழி பெயர்ப்பு சாதனையாளராக தோழர் நா.தர்மராஜனைத் தேர்வு செய்து அளிக்கப்பெற்ற விருதை தோழர் 'ஆர்.என்.கே.' வழங்கினார். அதே நிகழ்ச்சியில் 'பாரதி புகழ் பரப்பிய ராஜாஜி' எனும் என்னுடைய நூலைப்பற்றியும் பேசினார்.

இராமகிருஷ்ணர் இயக்கம் தொடர்பாக பத்து நூல்களை நான் எழுதியுள்ளேன். ஒரு சமயம் இது சம்பந்தமாக தோழர் 'ஆர்.என்.கே.'விடம் பேசிக் கொண்டிருந்தபோது, மார்க்சியர்கள், சுவாமி விவேகானந்தரை தக்கவாறு பயன்படுத்திக் கொள்ளவும் எழுதவும் பேசவும் வேண்டும் என்று கருத்து தெரிவித்தார்.

அவருடைய பொதுவுடமை இயக்கத் தொடர்பான நினைவுகள் பதிவு செய்யப்பெற்று, ஆவணமாக வெளிவரவேண்டும் என்று அவரிடம் கூறியுள்ளேன்.

எண்பதாவது அகவை நிறைவு ஆண்டைக் கொண்டாடவும், அதுசமயம் மலர் ஒன்றும் வெளிவரவுள்ளது என்பதை அறியவும் மிக்க மகிழ்ச்சியளிக்கிறது.

தமிழ் படித்தவன் மட்டுமன்று, மார்க்சியம்

கற்றவரும் சிரஞ்சீவிகளே

உண்மையைப் போல் எளிமையானவர்!

உண்மையைப்போல் எளிமையானவர்! என்று லெனினைக் குறிப்பிடுவார்கள்.

தோழர் இரா. நல்லகண்ணு அவர்களை ஒரு சொற்சித்திரமாய்த் தீட்டுவதற்கும் லெனினைச் சுட்டிய அதே சொற்றொடரைப் பயன்படுத்தவே விரும்புகிறேன்.

ஒருவருக்குச் சூட்டிய மாலையை இன்னொருவருக்குச் சூட்டுவது நாகரிகமில்லை என்று ஒட்டக்கூத்தர்கள் குறுக்கிடலாம்.

லெனினும் நல்லகண்ணுவும் இரு வேறு மனிதர்கள் என்பது, தலைகளை எண்ணி பெயர்களைக் கூட்டிக் கணிதவியலின்படி தீர்மானித்தால் சரியாக இருக்கலாம்.

ஆனால் காவியப்பாங்கில், தத்துவவியலில் - லெனின் என்றாலும் நல்லகண்ணு என்றாலும் ஒன்றேதான்.

அவதாரங்கள் எத்தனை எடுத்திருந்தாலும் எல்லாம் ஒருவனே: அவன் நாரணனே என்று இதிகாசங்கள் சொல்வதில்லையா?

இதிகாசக் கதைகளும் புராண நம்பிக்கைகளும் பகுத்தறிவுக்கு ஒவ்வாதவை என்று சிலர் மறிக்கலாம்.

ஏழையின் சிரிப்பில் இறைவனைக் காண்போம் என்று சொன்னவர் இறை நம்பிக்கையாளர் அல்ல. பகுத்தறிவாளர். மனித நேயத்தை வலியுறுத்தும் முயற்சி அது.

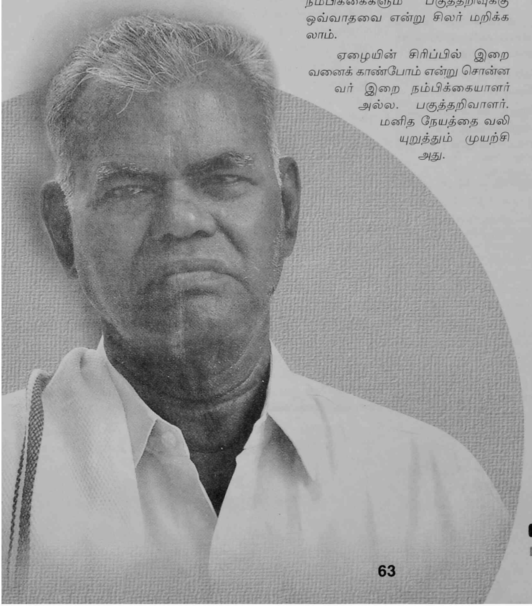

அங்கே பாருங்கள், பகுத்தறிவுக் கவிஞன் மாயாகோவ்ஸ் ஒரு கூட்டத்தையே மறித்துக் கொண்டு சொல்கிறான்.

லெனின் இறந்துவிட்டார் என்று அழுது புலம்பாதீர். இதோ நானில்லையா? நம் ஒவ்வொருவரையும் லெனினாகத்தான் உருவாக்கியிருக்கிறார்.

தன்னை லெனினாக முன்னிருத்தும் வீறார்ந்த கவிஞனை யாரால் எதிர்க்க முடியும்? இது ஒரு கவிஞனின் புலமைக் கிறுக்கல்ல... தனித்துவச் செறிவு: இலட்சியப் பிடிப்பு.

எனது வாதத்தை நியாயப்படுத்த நான் அதிகமாகவே சிரமப்படுவதாகத் தோன்றலாம். உண்மைதான். இது எனக்கு நானே கூறிக்கொள்ளும் சமாதானம்.

ஏனென்றால் ஆரவாரமோ, புகழ்ச்சியில் மயக்கமோ கொள்ளாத தோழர் நல்லகண்ணு அவர்களின் எண்பதாவது பிறந்தநாளை முன்னிட்டு ஒரு சிறப்பிதழ் வெளியிட விரும்பியபோது அவர் அடக்கத்துடனும் உறுதியுடனும் அதை நிராகரித்தார். பிறகு, இது பற்றி அவரிடம் நான் எதுவும் பேசாமல், இலட்சியவாதிகளைக் கௌரவித்துள்ள மகிழ்ச்சியை இழக்க விரும்பாமல் இந்த சிறப்பிதழை கொண்டுவரத் துணிந்தேன்.

நான் ஆசைப்பட்ட அளவுக்கு இந்த இதழ் இல்லை என்றாலும் என் விருப்பம் நிறைவேறியதில் மகிழ்ச்சியே!

நான் கம்யூனிஸ்ட் பேரியக்கத்தில் ஒரு சாதாரண தொண்டன் என்பதற்கு மேலாக தோழர்

ஆனாரூனா

ஆர்.என்.கே. தம்மைக் குறித்து வேறு எதுவும் சொல்வதில்லை. ஆனால், அப்படி ஒரு :சாதாரணமானவர்: ஒரு புரட்சிகரமான இயக்கத்தின் தலைவராக முடிந்திருக்கிறதே, அது எப்படி?

இதிலேதான் இந்த சாதாரணரின் தனித்தன்மையும், அவர் சார்ந்திருக்கும் இயக்கத்தின் தனித்தன்மையும் அடங்கியிருக்கிறது. இவரிடம் இலட்சியப் பற்றுறுதி, இயக்கத்திலே ஜனநாயகத் தன்மை - இந்தச் சீராந்த இயல்புக்குத் தலை வணங்குவோம்.

ஒரு முரட்டு விவசாயி போன்ற தோற்றமுடைய இந்த எளிய மனிதரின் வெற்றி எதிலே அடங்கியிருக்கிறது என்று பல சந்தர்ப்பங்களில் நான் வியப்புடன் யோசித்ததுண்டு.

எனக்குக் கிடைத்த பதில் இதுதான். இவர் உண்மையைப்போல் எளிமையானவர். பொய்மையற்ற சொற்கள்: பொய்மையற்ற வாழ்க்கை. நெஞ்சுக்கு நேர்மையானதைச் சொல்கிறார். சொல்லுக்கு நேர்மையாக வாழ்கிறார்.

இவருடைய வீரம் முற்றிலும் வெளிப்பகட்டு இல்லாதது. உலகில் சமுதாய நியாயம் சாத்தியம் என்பதில் அசைக்க முடியாத நம்பிக்கைக் கொண்ட நேர்மையுள்ள அறிஞருக்கும் புரட்சியாளருக்கும் உரிய அடக்கம் வாய்ந்த தன்னலத்தியாகம் அவரது வீரம்.

சில ஆண்டுகளுக்கு முன் நெல்லையிலே சாதிக் கலவரம் மூண்டெழுந்தது. கலவரக்காரர்களின் ஒரே நோக்கம், கலவர வெப்பம் குறைந்துவிடக்கூடாது என்பதுதான்.

அந்த வேகத்தில், சாதி உணர்வுகளுக்கு அப்பாற்பட்ட தோழர் ஆர்.என்.கேயின் மாமனார் கொல்லப்படுகிறார்.

பாதிக்கப்பட்ட குடும்பத்திலிருந்து மெல்லிய முணு முணுப்பு கேட்டால் கூட போதும், பழிக்குப்பழி, அப்புறம் அதற்கு விலை என்று வெறிபிடித்த கூட்டம் இரு பக்கமும் காத்திருக்கிறது.

தோழர் நல்லகண்ணுவோ, சாதியின் பெயரால் இரத்த ஆறு ஓடுவதை விரும்பவில்லை.

உயிரிழப்பின் துயரம் தமது குடும்பத்தோடு முடியட்டும் என்று கருதி, மாமனாரின் படுகொலை செய்யப்பட்ட துயர நிகழ்வை மௌனத்தில் கரைத்தார்.

அதனால் கலவரப் பிரியர்களுக்கு வாய்ப்பில்லாமற் போய்விட்டது. மிகச் சிக்கலான அரசியல் பிரச்சினைகளைப் பற்றி அவ்வளவு எளிமையுடன் பேச என்பதை அவரிடம்தான் கண்டேன்.

சங்கராச்சாரி கைது குறித்து அவர் என்ன நினைக்கிறார் என்று தெரிந்துகொள்ள விரும்பினேன்.

அவசரமாக வெளியே புறப்பட்டுக்கொண்டிருந்தவர், போகிற போக்கில் ஒரு பழமொழி மாதிரி சொன்னார்: கிறுக்கன் கிழித்த வேட்டி கோவணத்துக்காச்சு என்கிற கதைதான்! தோண்டத் தோண்ட ஆழம்மிகும் அரசியல் விமர்சனம் அல்லவா இது!

அழகிய சொற்றொடர்களை புனைந்துரைத்து, பகட்டுரைகளால் பம்மாத்து செய்யத் தெரியாதவர்.

ஆனால் ஒரு மொழி எத்தனை அழகும் வலிமையும் வாய்ந்தது என்பதை அதன் சரியான பொருளில் ஆச்சரியம் கொள்ளும் விதத்தில் வெளிப்படுத்திவிடுகிறார்.

ஒப்பனையற்ற சொற்கள், முகத்தில் இரண்டு கண்களும், கையில் ஐந்து விரல்களும் போல இயல்பாக இன்றியமையாதனவாக விளங்குகின்றன.

அவருடைய சிரிப்பில்தான் எத்தனை கவர்ச்சி!

மனித அறிவீனத்தின் பாங்கின்மையையும், அறிவின் தந்திரமான வித்தைகளையும் நன்கு இனம் காணக் கூடியவராக இருந்தும் சாதாரண மக்களின் குழந்தைமை நிறைந்த வெகுளித்தனத்தில் இன்புறத் தெரிந்த மனிதரின் உளமார்ந்த சிரிப்பு அது!

பொறுப்பற்ற தன்மையை இரக்கமற்ற முறையில் வெறுப்பவராக இருக்கிறார்.

மழலையர் வகுப்பு முதல் கல்லூரி வரை தமிழ் வழிக் கல்வி கட்டாயமாக்கப்பட வேண்டும் என்று தமிழ்ச்சான்றோர் பேரவை பட்டினிப்போர் தொடங்கியபோது, தமிழ் வழிக்கல்விக்கான போராட்டத்துக்கு ஆதரவு கேட்டுத் தோழர் ஆர்.என்.கேயைச் சந்தித்தோம். அப்போது அவர் மனம் திறந்து பேசினார்.

அந்தக் காலத்தில் நமக்கெதுக்கு படிப்பு என்கிற மனோபாவம்தான் நாடெங்கும் இருந்தது.

இன்றோ, வறுமைப்பட்ட குடும்பத்தினர் கூடத் தங்கள் பிள்ளைகளுக்குத் தரமான கல்வி கிடைக்க வேண்டும் என்று கழுத்தில் காதில் இருப்பதை விற்றுக் கூடப்படிக்க வைக்கிறார்கள்.

இந்த வெகுஜன ஆர்வத்தை நமது ஆரம்பப்பள்ளி ஆசிரியர்கள் சரியாகப்பயன்படுத்தி சமூக அக்கறையுடன் செயல்பட்டிருந்தால் ஆங்கிலப்பள்ளிகல் முளைத்திருக்குமா? என்று வேதனைப்பட்டார் ஆர்.என்.கே.

அப்போது ஒரு நண்பர், இந்தக் குறைபாட்டுக்கு நீங்களும் (அதாவது கம்யூனிஸ்டுகளும்) ஒரு காரணம் இல்லையா? என்று கேட்டார்.

தோழர் நல்லகண்ணு நழுவவில்லை.

உண்மைதான். இந்தப் பிரச்சினையில் நாங்கள் போதிய கவனம் செலுத்தவில்லைதான் என்று சுய விமர்சனம் செய்துகொண்டார்.

இந்தப் பண்புதான் மிகச் சிறந்த மனிதருள் ஒருவராக விளங்கும் இந்த மனிதர்பால் என் உள்ளத்தை ஈர்த்து இழுத்துக்கொண்டது.

யாரிடத்தும் தோழமையுடன் பழகும், இவருக்கு பகை உணர்ச்சியே கிடையாதா? அதுவும் இருக்கிறது.

சமூக அவலங்கள் மீது, மனித மேன்மைகளை அழிக்கும் ஆதிக்க சக்திகள் மீது, சமரசப்படுத்தவோ தணிக்கவோ முடியாத பகைமை கொண்டிருப்பதை அவரால் மறைக்க முடியவில்லை.

அவரது இயல்புக்கு மாறான இந்தப் பண்மபை இலட்சியவாதிகளின் போர்க்குணம் மிகுந்த தன்னம்பிக்கை என்றே கொள்ளலாம்.

கருணையுள்ளமும், போர்க்குணமும் நிறைந்த தோழர் ஆர்.என்.கே. அவர்களுக்கு நெஞ்சம் நிறைந்த வாழ்த்துக்கள்.

❖

ஓங்கிய உருவம் ஆங்கே
உண்மையின் வடிவாய் நிற்கும்
ஏங்கிய ஏழைக் கூட்டம்
இழந்ததை மீட்க நிற்கும்
தாங்கிடும் தாய்மைப் பண்பால்
தமிழையும் போற்றி நிற்கும்
ஈங்கிவர் பேரைச் சொல்வோம்
எம் அண்ணன் நல்ல கண்ணு

எளிமைக்கே எளிமையாகும்
எளிமையார் எங்கள் அண்ணன்
ஒளிமிக்க பாரதத்தின்
உயர்வுக்காய் உழைக்கும் தோழர்

பழியேதும் இல்லா வாழ்வைப்
பயின்றவர் வென்று நின்றார்
அழிவில்லாப் புகழே கொண்டார்
அண்ணன் எம் நல்லகண்ணு

ஒரு வேட்டி சட்டை துண்டோடு
உழைப்பவர்க்காக வந்தார்
மருவில்லா தோற்றம் அஃதே
மாற்றங்கள் இன்றும் இல்லை
கருவுற்றார் பெற்ற போதே
காம்ரேடாகத்தான் பெற்றார்
திருவுற்ற வைகுண்டத்தார்
திகழ் அண்ணன் நல்ல கண்ணு

சிரிப்பிலே உள்ளம் காட்டும்
சிந்தனையாளர் தோழர்
வெறுப்பவர் உள்ளத்துள்ளும்
வெண்மையாய் நிற்கும் பாங்கர்
பொறுப்பான நடையே காட்டும்
பொறுமையின் சிகரம் என்று
கருப்பான எங்கள் அண்ணன்
காம்ரேடாம் நல்ல கண்ணு

எழுதுவார் தம்மைக் கண்டால்
ஏற்றியே போற்றி நிற்பார்
பழுதின்றி அவர் எழுத்தில்
படித்ததை விரும்பிச் சொல்வார்
தொழுதிட்ட உழவர் தங்கள்
தொல்லைகள் நீங்கச் செய்தார்
அழுதிட்டார் துன்பம் நீக்கும்
அண்ணன் எம் நல்லகண்ணு

கோபமே இல்லா தான
கொள்கையின் தோழர் கண்டேன்
தாபங்கள் தனக்கென்றில்லா
தனிப்பெரும் தோழர் கண்டேன்
தீபங்கள் ஏற்றி இந்தத்
திருவைகுண்டத்தாரைப் பாடி
மாபயன் பெறுவோம் வாழி
தோழர் எம் நல்லகண்ணு

கொள்கையால் மகிழும் மூத்தோர்
கொண்டிட்ட உடல் எண்பதுவாம்
நல்குதல் நலங்கள் மட்டும்
நாட்டிலே வறியோர்க்கெல்லாம்
அள்ளியே அன்பைத் தந்து
அனைவரின் உள்ள கொண்ட
நல்லவர் நல்ல கண்ணு
நற்றமிழ் போல வாழி

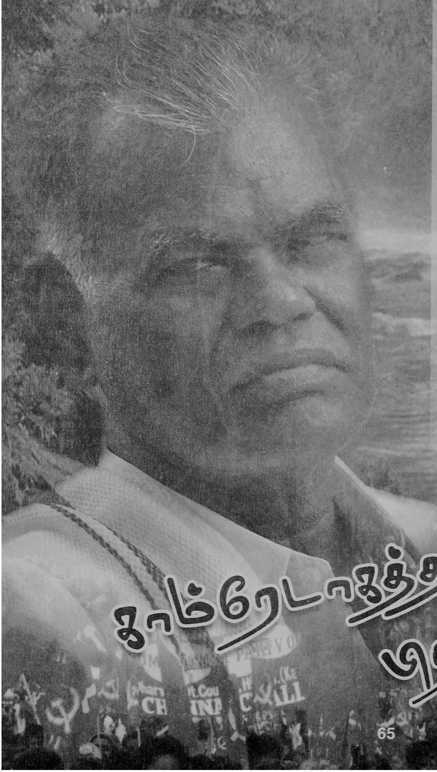

காம்ரேடாகத்தான் பிறந்தார்

நெல்லை கண்ணன்

சுயபலம் அறிந்தவர்! சுயநலம் மறந்தவர்!

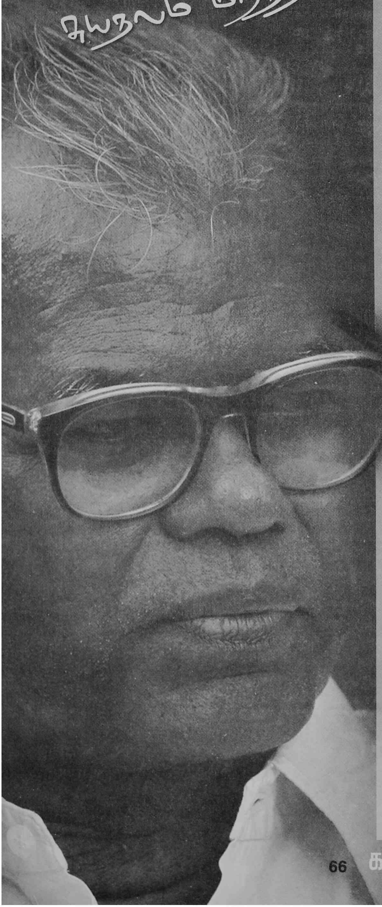

விவசாயி போலிருக்கும்
சமுதாய வல்லுனராம்
கரிசல் நிலம் ஐந்திணையும்
கண்டுணர்ந்த நல்லகண்ணு

சமதருமப் பெருங்களத்தில்
தலைமுறைகள் உழைத்துயர்ந்த
எமதருமைத் தலைவரின்று
எண்பதினை எட்டுகிறார்!

விரிவான கற்றறிவு
வரலாற்றுப் படிப்பினைகள்
மறவாத பட்டறிவு
வஞ்சமிலா நுண்ணறிவு

விடுதலைக்கு முன்னும் பின்னும்
வீறுகொண்ட அரசியலால்
சிறைவாசம் அனுபவித்த
செங்கொடியின் தோற்றவேர்

சாதிக்கோடிச் சுயநலத்தால்
தரம் தாழ்ந்த அரசியலில்
மார்க்சு லெனின் பாரதியை
மனம் சுமந்த தோழரிவர்

சுயநலமும் வாரிசுமாய்ச்
சுருங்கிவிட்ட தமிழகத்தில்
நெடும்பயணச் சமதருமம
நெறிகாட்டும் ஒரு தோழர்!

அன்பிழைந்த கம்பீரம்
அகந்தையினை மென்னகையால்
வென்றுவிடும் நடுவுநிலை
பிறழாத புருறார்த்தம்

கருவமிலாச் சருவகலா
சாலையெனில் மிகையில்லை
நெறியாளர் புருவங்களை
நெறிக்கின்ற நெறியறியார்!

கம்பன் முதல் பரிணாமன்
கவிதைவரை அடையாளம்
கண்டு மகிழ் கின்ற பெருங்
களியாளர் இலக்கியத்தில்

ஏழைவிவ சாயிகட்காய்த்
தமிழகத்தின் நிலப்பரப்பைப்
பாதங்களால் அளந்தமகன்
அறிவிப்பிலா நடைப்பயணி

சங்கத் தமி ழோடு தொழிற்
சங்கத் தமிழ் பொதுவுடைமை
சிங்கத் தமி ழோடுயர்ந்த
செம்மொழியாம் நல்லகண்ணு

தமிழகத்தின் அனைத்தியக்கம்
சார்ந்தோரும் போற்றுகின்ற
திசைவாத நோய் மருந்தாய்ச்
சித்தாந்தத் தால் உயர்ந்தார்!

நாடுநம தென்றிருக்கும்
நல்லகண்ணு பாலன் இல்லம்
வீடு என வாழ்ந்துவரும்
வெற்றியினும் வெற்றியுண்டோ

சுமமரியா தையை மறந்தோர்
அரசியலால் பொருள் குவித்தார்
இவர் மரியாதை எதனால்?
சுய பலத்தை அறிந்ததனால்

கவிஞர் பரிணாமன்

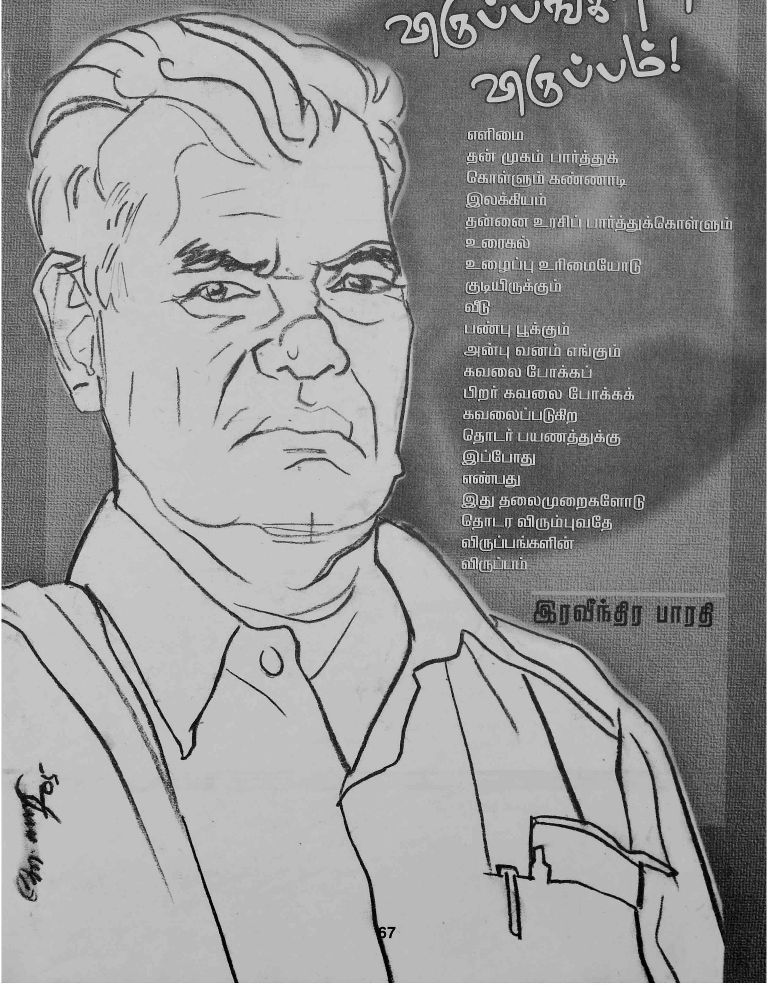

விருப்பங்களின் விருப்பம்!

எளிமை
தன் முகம் பார்த்துக்
கொள்ளும் கண்ணாடி
இலக்கியம்
தன்னை உரசிப் பார்த்துக்கொள்ளும்
உரைகல்
உழைப்பு உரிமையோடு
குடியிருக்கும்
வீடு
பண்பு பூக்கும்
அன்பு வனம் எங்கும்
கவலை போக்கப்
பிறர் கவலை போக்கக்
கவலைப்படுகிற
தொடர் பயணத்துக்கு
இப்போது
எண்பது
இது தலைமுறைகளோடு
தொடர விரும்புவதே
விருப்பங்களின்
விருப்பம்

இரவீந்திர பாரதி

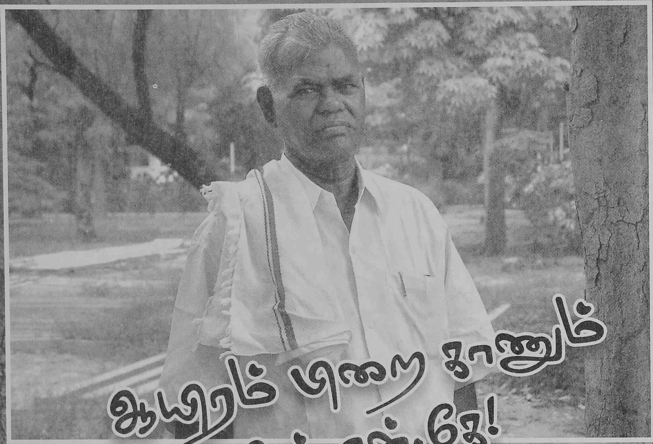

ஆயிரம் பிறை காணும் ஆர்.என்.கே!

அலைகட லொத்தார் ஆயினும் சிறிதும்
ஆர்ப்பரிப் போசைக ளின்றி
நிலவிடும் அமைதிச் சுடரென அரசியல்
நிறைவான் கதிரென நெஞ்சில்
கலையொடு கவிதை இலக்கியம் கட்சிக்
கடமையென் றுயர்பல துறையும்
மலர்மனோ ரஞ்சித மணப்பொழில் சிறக்க
வாழ்பவர் தோழர் ஆர்.என்.கே.!

வெள்ளைய ராட்சிக் கொடுமையை எதிர்த்து
வீறுகொண் டெழுந்தவந் நாளில்
பள்ளியில் படிக்கும் பாலனா யிருந்தும்
படிப்பினைக் காட்டிலும் வேகத்
துள்ளலோ டார்வத் துடிப்புடன் நாட்டுச்
சுதந்திர வேட்கையாம் நெருப்பிற் (கு)
எள்ளினைப் பிழிந்த நெய்யெனத் துவைந்த
எரிதழல் தியாகி ஆர்.என்.கே.!

பொறுமையும் அன்புப் புன்னகை முகமும்
பொலிவுறும் எளிமையின் தோற்றம்!
வறுமையும் இல்லா வளமையும் இல்லா
மத்திய தரமெனும் வர்க்கச்
செறிவுறு வாழ்க்கைத் துவள்நிலை யெனினும்
தெள்ளிய இலட்சிய வேட்கைத்
திறமதில் சீறும் சிங்கம தொத்த
திண்ணியர் தோழர் ஆர்.என்.கே.!

ஏழ்மையின் ஆழப் படியினில் வீழ்ந்தே
இடர்ப்படும் உழைப்பவர் தமக்கு
வாழ்வழி காட்டிப் போர்க்குண மிக்க
வர்க்கநல் லுணர்வினை யூட்டி
ஊழ்வினை விதியெனும் பொய்மையை விரட்டி
ஓங்குக புரட்சியென் றார்த்துச்
சூழ்நிலைக் கேற்ப தலைமறைவு வாழ்க்கைத்
துன்பத்தையும் இன்பமாய் ஏற்றார்!

இளங்குருத் தாக இருந்த நா ளிலிருந்தே
எழுச்சியோ டுழைத்திடும் உறுதிக்
களனெனப் பரந்து விரிந்த மார்க் சீயத்
தத்துவக் கருத்தினில் ஊறித்
திளைத்தவ ராக ஆயிரம் பிறைகண்
டெண்பதாம் அகவையும் தாண்டி
அளப்பறுங் கொடுமைச் சிறையுளும் அறப்போர்
திறத்தினால் உயர்ந்தமா வீரர்!

நெல்லையில் வான மாமலை யாக
நிலைத்தபே ரறிஞர் ''ஆ ராய்ச்சி''
எல்லையின் உச்சிச் சிகரமாய் இமய
கங்கையோ டிணைந்ததாம் யமுனை
அல்லவோ நல்ல கண்ணுவென் றிவரை
ஆர்வலர் அனைவரும் போற்றும்
வல்லமை பெற்றார்! வாலிப முறுக்குடன்
வாழ்கநற் புகழ்மிக வோங்கி!

கவிஞர் ஜகன்

இயக்கத் தோழர்களின்

இனிய நினைவுகள்

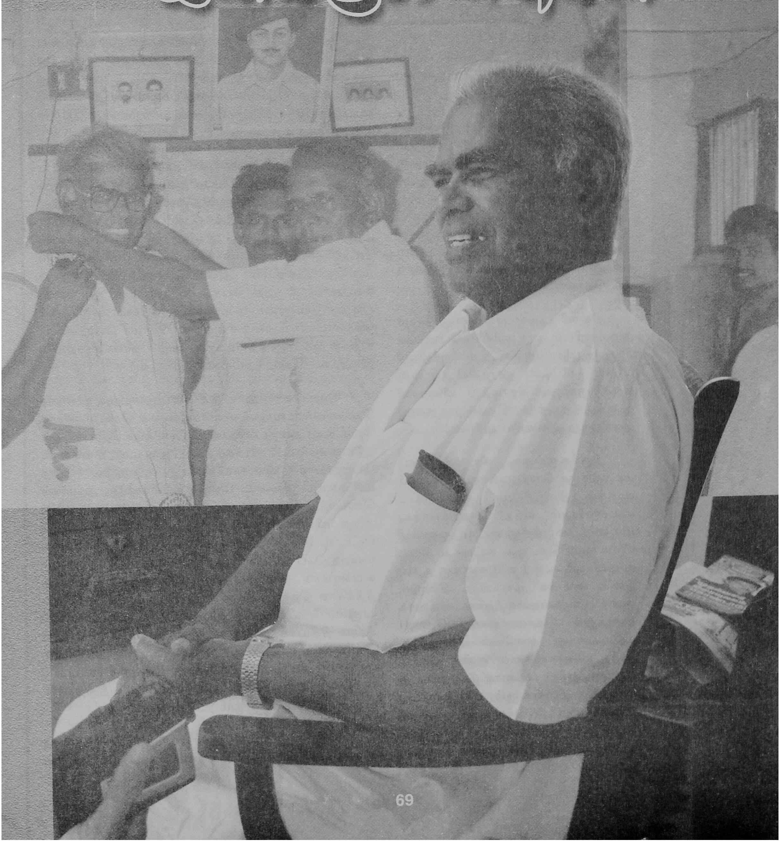

விவசாயிகளின் தோழர்

எம்.ஆதிமூலம்

தனது எண்பதாவது ஆண்டை நிறைவு செய்து எண்பத்து ஒன்றாவது ஆண்டில் கால்வைக்கும் அருமைத் தோழர் நல்லகண்ணு அவர்கள் நீண்டகாலம் வாழ்ந்து தனது கட்சி பணியைத் தொடர வேண்டுமென்று எனது வாழ்த்துக்களை உளம் கனிந்து தெரிவித்துக் கொள்கிறேன்.

தோழர் நல்லகண்ணு அவர்களின் 80வது ஆண்டு நிறைவு விழாவையொட்டி மலர் கொண்டு வரும் முயற்சியை நான் பாராட்டுகிறேன்.

தோழர் நல்லகண்ணு அவர்கள் தனது பள்ளி பருவத்திலேயே விவசாய இயக்கத்தோடு தன்னை இணைத்துக் கொண்டவர்.

தியாகி பூதளபுரம் வேலுச்சாமி அவர்களிடம் கம்யூனிஸ்ட் போதனை பெற்று ஸ்ரீவைகுண்டத் திலிருந்து 30 கிலோ மீட்டர் தூரத்தில் உள்ள திருக்கருங்குடி கிராமத்து விவசாயிகளுக்கு நடந்து சென்றே தனது பணியைத் துவக்கிய வராவார்.

திருக்கருங்குடி கிராமம் ஜியர் மடத்துக்குச் சொந்தமானது. விவசாயிகளுக்கு நிலத்திலும், குடியிருப்பு மனையிலும் எந்த பாத்தியதையுமில்லை. மடத்தினுடைய அனுமதியில்லாமல் கெட்டிக் கட்டிடம் கட்ட முடியாது. கூரை வீடுகளுக்கு கதவு நிலை வைக்க முடியாது. வெறும் ஓலை வளைசலைத்தான் கதவாக வைத்துக் கொள்ளலாம். தோழர் நல்லகண்ணு அவர்கள் தொடர்ந்து அந்த விவசாயிகளை ஒன்று திரட்டி போராடியதின் பலனாக இப்பொழுது சாகுபடி நிலங்களும், குடியிருப்பு மனைகளும் அவர்களுக்கு சொந்தமானது. தொடர்ந்து இயக்கம் நடத்தியதின் விளைவாக அங்கு மடத்தின் ஆதிக்கம் ஒழிந்து தற்பொழுது மாடி வீடுகள் கட்டிக் கொள்ளும் அளவுக்கு விவசாயிகள் உரிமை பெற்று இருக்கிறார்கள்.

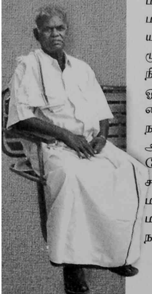

தோழர் நல்லகண்ணு அவர்கள் கல்லூரி படிப்பை தொடங்கி புலவர் பட்டத்திற்காக படித்து கொண்டிருந்தபோது கட்சியிலிருந்து ஜனசக்திக்கு பணியாற்ற வரும்படி அழைப்பு வந்ததையொட்டி ஜனசக்தியில் சில வருடம் பணியாற்றினார்.

1949ல் கட்சி தடைசெய்யப்பட்ட பின் மீண்டும் நெல்லை மாவட்டத்திற்கே தோழர்கள் பாலதண்டாயுதம், மாணிக்கம் போன்றவர்களோடு தோழர் நல்லகண்ணு அவர்களும் தலைமறைவாக இருந்து நெல்லை மாவட்டத்தில் கட்சிப் பணியாற்றினார். அந்த சமயத்தில் பல தீவிரமான இயக்கங்களை நடத்தியதால் நெல்லை சதிவழக்கில் சேர்க்கப்பட்டு மதுரை சிறையில் அடைக்கப்பட்டார். மதுரை சிறையில் இருந்த போது ஏராளமான நூல்களை படித்து தன்னுடைய மார்க்சிய அறிவை வளர்த்துக் கொண்டார். மதுரை சிறையில் தோழர் பாலதண்டாயுதத்திற்கு அடுத்தபடியாக அதிக நாள் சிறையில் இருந்தவர் தோழர் நல்லகண்ணு ஆவர்.

சிறையிலிருந்து விடுதலை ஆனதற்கு பின்னர் நெல்லை மாவட்ட விவசாய சங்க செயலாளராக தொடர்ந்து தனது விவசாயப் பணியை தொடர்ந்தார். ஸ்ரீவைகுண்டம் பக்கத்தில் ஆறுமுக மங்களம், பேத்துவார் விவசாயிகளுக்கு நிலத்தில் எந்த உரிமையும் இல்லை. தோழர் நல்லகண்ணு அவர்கள் தொடர்ந்து போராடியதன் விளைவாக இப்பொழுது அந்த விவசாயிகளுக்கு நிலங்கள் சொந்தமாக்கப்பட்டன. அங்கு முற்றிலும் நிலச் சுவாந்தாரி முறை மறைந்துபோய் விட்டது. விவசாயிகளின் ஒற்றுமை காரணமாக கீழப்பசளை கிராமத்தை போன்று நிதிக்காக நெல் வசூல் செய்வது பாசிக் குத்தகை வசூல், மேய்ச்சலுக்கு வசூல் போன்ற வகைகளில் கிராம நிதியாக வசூல் செய்து கிராம அபிவிருத்தி வேலைகள் செய்யப்பட்டு வருகின்றன. ஓவ்வொரு ஆண்டும் கிராம வரவு செலவு பார்க்கும் போதும் தோழர் நல்லகண்ணு அவர்களை வைத்துத்தான் பார்ப்பது இப்பொழுதும் நடந்து வருகிறது.

அதே போல் அம்பாசமுத்திரம் தாலுகா கீழஆம்பூர் கிராமத்தில் சங்கம் வைத்து சங்கத்தின்

வலுவை கொண்டு நிலச்சுவாந்தார்களை கட்டுப்படுத்தி இப்பொழுதும் கிராமச்சங்க தலைவர் களை வைத்துத் தான் நிலச்சுவாந்தார்களுக்கும் 75-25 என்ற முறையில் சங்கமே முன்னின்றுபிரித்து நிலச் சுவாந்தார்களுக்கு பிரித்துக்கொடுத்து சங்கத்திற்கு ஒரு நிதியை எடுத்துக் கொள்வது பாசிக்குத்தகை போன்ற வசூல்கள் மூலம் நிதி வசூல் செய்து சங்கத்தின் பெயரில் ஒரு கட்டிடம் கட்டப்பட்டுள்ளது. அங்கு ஊராட்சித் தலைவர், கூட்டுறவு சங்கத் தலைவர் போன்றோர் சங்கத்தின் மூலம் ஏகமனதாக தேர்ந்தெடுக்கப்படுகிறார்கள். ஊராட்சித் தலைவ ராகவும், சங்கத் தலைவராகவும் தோழர் சுடலைமுத்து நம்பியார் அவர்கள் தனது இறுதி காலம் வரை போட்டியில்லாமல் தேர்ந்தெடுக்கப்பட்டு கிராம குடிநீர் உள்பட கிராம அபிவிருத்தி வேலைகளை சிறப்பாக நடத்தி வந்தார்.

தோழர் நல்லகண்ணு அவர்களால் துவங்கப்பட்ட அந்த இயக்கம் அம்பாசமுத்திரம், ஆழ்வார் குறிச்சி, பாப்பாங்குளம் போன்ற பகுதிகளிலும் பரவி இருக்கிறது.

ஆம்பூர், ஆழ்வார்குறிச்சி போன்ற கிராமங் களுக்கு பாசன வசதிக்காக, ராமநதி, கடனாநதி அணைகள் கட்டுவதற்கு தோழர் நல்லகண்ணு அவர்களும், தோழர் முருகானந்தம் அவர்களும் சாகும் வரை உண்ணாவிரதம் இருந்து அரசிடம் உத்தரவாதம் பெற்று அணைகள் கட்டப்பட்டு அதன் கீழ் உள்ள ஆம்பூர், ஆழ்வார் குறிச்சி, பாப்பாங்குளம் போன்ற ஏராளமான கிராமங்களுக்கு நீர்ப்பாசன உத்தரவாதம் ஏற்பட்டிருக்கிறது. வறட்சி காலங்களில் கூட இரண்டு அணைகள் மூலம் தண்ணீர் வசதி பெற்று பூர்ண விளைச்சல் ஏற்பட்டு வருகிறது. மேலும் தோழர் நல்லகண்ணு அவர்கள் களக்காடு போன்ற பகுதிகளிலும் தோழர் முத்துமாணிக்கம் போன்றவர் களுடன் சேர்ந்து ஏராளமான கிராமங்களில் பணியை மேற்கொண்டார்.

கோவில்பட்டி தாலுகாவில் வரி பாக்கிக்காக விவசாயிகளுடைய ஏர் மாடுகளை அதிகாரிகள் ஜப்தி செய்து ஏலமிடும் போது ஏலத்தில் எடுக்கவிடாமல் தடுக்க தோழர் நல்லகண்ணு, தோழர் அழகர்சாமி ஆகியோர் தலைமையில் ஒரு பெரும் இயக்கம் நடத்தப்பட்டது. அதில் வி.வி.ரெங்கசாமி அவர்களின் மாட்டை அதிகாரிகள் கைப்பற்றி பல ஊர்களில் ஏலமிட்டும் யாரும் ஏலம் எடுக்கவில்லை. இறுதியாக தோழர் ரெங்கசாமியிடமே மாட்டை அதிகாரிகள் ஒப்படைத்தார்கள். இதுபோன்ற பல இயக்கங்கள் மாவட்டம் முழுவதும் தோழர் நல்லகண்ணு அவர்கள் தலைமையில் நடத்தப்பட்டன.

1970 பரமக்குடியில் நடந்த மாநில விவசாயிகள் மாநாட்டிற்கு முன்பு நடந்த மாநில மாநாட்டில் தோழர் காத்தமுத்து பொதுச் செயலாள ராகவும், நானும் தோழர் நல்லகண்ணு அவர்களும் உதவி செயலாளர்களாக வும் தேர்ந்தெடுக்கப்பட்டோம்.

பரமக்குடி மாநாட்டில் விவசாயத் தொழிலாளர் சங்கத்திற்கு தோழர் காத்தமுத்து அவர்கள் பொதுச் செய லாளரானார். தமிழ்நாடு விவசாயிகள் சங்கப் பொதுச் செயலாளராகுவதற்கு முடியாத வகையில் தோழர் நல்லகண்ணு அவர்களுக்கு மாவட்டத் தில் வேலை இருந்ததினால் என்னை பொதுச் செயலாளராக தேர்ந்தெடுத் தார்கள். பின்னர் தோழர் காத்தமுத்து அவர்கள் மக்களவைக்கு தேர்ந்தெடுக் கப்பட்டதால் தோழர் நல்லகண்ணு அவர்கள் தமிழ்நாடு விவசாய தொழி லாளர் சங்க பொதுச் செயலாளராகத் தேர்ந்தெடுக்கப்பட்டு சென்னையை மையமாக கொண்டு செயல்பட்டு வந்தார். அன்றிலிருந்து சுமார் 20 ஆண்டுகாலம் நானும் தோழர் நல்லகண்ணு அவர்களும் நெருக்க மாக எங்களது பணியை செய்து வந்தோம்.

குடும்பப் பிரச்சினையிலிருந்து இயக்கப் பிரச்சினை வரை மனம் விட்டு பேசுவோம். தோழர் நல்லகண்ணு அவர்கள் நிதானமாக எந்த பிரச்சினையையும் அணுகுவார். என்னை பொறுத்தவரை அவசரமாக எந்தவொரு முடிவையும் அறிவித்து விடுவேன். அதில் சில தவறுகள் இருந்தால் அவற்றை சுட்டிக்காட்ட நல்லகண்ணு தவறமாட்டார்.

அவரை விவசாய தொழிலாளர் சங்க செயலாளராக மட்டும் பார்க்கா மல் விவசாய தொழிலாளராகவே பார்ப்பார்கள். அந்த அளவுக்கு அவருடைய பணி தாழ்த்தப்பட்ட மக்களுடன் நெருங்கிய பணியாகவே இருந்தது. அவர் என்னிடம் கூறியது, தஞ்சை மாவட்ட செயலாளர் தோழர்

சிவனேசம் தனது மகள் திரு மணத்தை ஒரு தாழ்த்தப்பட்டவர் தலைமையில் நடத்த விரும்பி தோழர் நல்லகண்ணுவை தாழ்த்தப் பட்டவர் என்று நினைத்து ஜாதிவெறி பிடித்த வாண்டையார் வீட்டில் தனது மகள் திருமணத்தை தோழர் நல்லகண்ணு தலைமையில் நடத்திவைத்தார். பின்னால்தான் தோழர் நல்லகண்ணு முக்குலத்தை சேர்ந்தவர் என்று தோழர் சிவசேன னுக்குத் தெரிய வந்தது. அந்த அளவுக்கு தாழ்த்தப்பட்டவர்களிடம் நல்லகண்ணு ஒன்றிப் பழகி வந்தார்.

தோழர் நல்லகண்ணு அவர்கள் கலைத்துறை யிலும் தன்னுடைய முயற்சியை தொடர்ந்து செய்து வந்தார். தோழர் ஜெயகாந்தன், திருமதி ராஜம் கிருஷ்ணன் போன்ற வர்களுடைய நூல்களை வாங்கிப் படித்து அதற்கு தனது பாராட்டுகளை அவர்களுக்கு எழுதுவது பழக்கமாக கொண்டிருந்தார். இது தொடர்பாக ஒவ்வொரு நூலாசிரியரும் தங்களு டைய படைப்புகளையும் தோழர் நல்லகண்ணு அவர்களுக்கு அனுப்பி வைப்பார்கள். இந்த வகையில் கலைஞர்களுடன் தனது தொடர்பை இடைவிடாமல் வைத்திருந்தார். தமிழ்நாடு பல்கலைக் கழக தமிழ் துறைத் தலைவர் ஔவை நடராஜ னிடம் நல்லகண்ணு அவர்களுடைய கலைப்பணியை விவரித்து பாட் டாளி பாடிய பாவலர்கள் என்ற தலைப்பில் ஆய்வறிக்கையை சமர்ப்பித்து விளக்கிப் பேசினார். திரு ஔவை நடராஜன் அவர்கள் தோழர் நல்லகண்ணு அவர்களுடைய முயற்சியைப் பாராட்டி சன்மானமும் பாராட்டுதலையும் பெற்றார். அந்த ஆய்வறிக்கை புத்தக வடிவிலும் வந்துள்ளது.

தனது கிழக்கு ஜெர்மனி பயணத்தைப் பற்றி ஒரு புத்தகத்தை வெளியிட்டார். அதேபோல் கங்கை காவேரி நூலையும் எழுதி வெளியிட்டார். இந்த வகையில் தோழரின் கலைப்பணி தொடர்ந்து நடந்து வருகிறது.

தோழர் நல்லகண்ணு அவர்கள் கட்சியின் மாநிலச் செயலாளராக வந்த பின் பல்வேறு மாற்றுக் கட்சி தலைவர்களின் நன்மதிப்பைப் பெற்றார்.

பொறுமையின் சிகரமான தோழர் நல்லகண்ணு விடம் நான் தொடர்ந்து பணியாற்றி வந்தது எனக்கு பெருமைக்குரிய விஷயமாக நான் கருதுகிறேன். நான் மதிக்க கூடிய மாநிலச் செயலாளர்களில் சிலர் எம்.ஆர்.வெங்கட்ராமன் அவர்களும் தோழர் நல்லகண்ணு அவர்களுமே ஆவார்கள்.

மீண்டும் அவர் மாநிலச் செயலாளராக இல்லாவிட்டாலும் கட்சிப் பணியை தொடர்ந்து ஆற்றிவர எனது மனமார்ந்த வாழ்த் துக்களை தெரிவித்துக் கொள் கிறேன்.

தோழர் நல்லகண்ணு அவர்கள் தியாகத்தை பற்றி சொல்லிக் கொண்டே போகலாம். இத்துடன் எனது வாழ்த்துரையை முடித்துக் கொள்கிறேன்.

வழிகாட்டி

சோ.அழகர்சாமி

தோழர் ஆர்.நல்லகண்ணு அவர்களுக்கு 80வது ஆண்டு நிறைவு விழாவும், சிறப்பு மலர் வெளியீடும் மகிழ்ச்சிக்குரிய நிகழ்வுகள் ஆகும். நட்பு ரீதியிலும், தோழமை ரீதியிலும் நீண்ட காலம் பழகியிருக் கின்றோம்.

இருவரும் சமகாலத்தவர்கள். ''இன்றைய காலகட்டத்தில் இப்படியும் ஒருவர்'' என்று எடுத்துக்காட்டாக விளங்குபவர். விவசாயிகள், தலித் மக்கள், பெண்கள் போன்ற பிரச்சினை களிலும் இயக்கங்களிலும் அதிகம் கவனம் செலுத்துபவர், இலக்கிய ஈடுபாடும், தமிழ் மொழிப் பற்றும் அவருக்கு உண்டு.

கோவில்பட்டி பகுதியில் நடைபெற்ற 'உழவுமாடுகள் ஜப்தி' செய்ததை எதிர்த்து போராட்டம், உணவுப் பொருள் பதுக்கலை வெளிக் கொண்டு வந்த போராட் டம், வறட்சி நிவாரணப் போராட் டம் போன்ற போராட்டங்களில் எங்களுக்கு உறுதுணையாக நின்று வழிகாட்டியவர்.

நிறைய எழுத வேண்டும் என்ற விருப்பம் இருந்தாலும் உடல் நிலை காரணமாக எழுத முடியவில்லை.

தோழர் நல்ல கண்ணு அவர்களுக்கும் அவரின் துணைவி யார் ஏ.ரஞ்சிதம் அவர் களுக்கும் மற்றும் அவரது குடும்பத்திற்கு எனது வாழ்த்துக் களைத் தெரி வித்து, அவரது பணி தொடர்ந்து சிறக்க வாழ்த்துகிறேன்.

தொண்டனும் தலைவனுமான தோழன்

ஏ.எம்.கோபு

விடுதலையில் பெரும்பாலான சுதேசி, முதலாளிகளும், நிலச்சுவாந்தார்களும் கூட ஆர்வம் கொண்டிருந்தனர். ஆயினும், அதனைப் போராடிப் பெறும் வலிமை படைத்தவர்களான தொழிலாளர் களையும் அணிதிரட்டிப் படைநடத்தும் பொறுப்பை பொதுஉடைமைவாதிகளும் (கம்யூனிஸ்ட்), சமதர்மவாதிகளும் (சோஷலிஸ்ட்களும்) ஏற்க வேண்டியிருந்தது.

பிரிவினையுடன் பிணைந்து பிறந்த சுதந்திர பூமி காமன்வெல்த்தில் முடிந்து போடப்பட்டிருந்தது. கிராமப்புறங்களில் பெருமக்களை வாட்டி வதைத்த நிலப்பிரபுக்களும், தொழிலாளர் களைச் சுரண்டிக் கொடுத்த முதலாளிகளும் தமக்கே பூரண சுதந்திரம் கிடைத்துவிட்டதாக நினைத்து ஆனந்தக் கூத்தாடினர். விவசாயிகளும் தொழிலாளர்களும் இதனால் ஆத்திரமூட்டப்பட்டனர்.

சொத்துவரி செலுத்துவோரும் பட்டதாரிகளுமே 6 1/4 சதவீத குடிமக்களே வாக்காளர்களாயிருந்து தேர்ந்தெடுத்த பட்டாதாரர்களின்

ஆட்சியாகவே காங்கிரஸ் அமைச்சரவை இருந்தது. 1950 ஜனவரி 26ல்தான் நாட்டின் அரசியல் சாசனம் நடை முறைக்கு வந்தது. குடியரசு பிரகடனப் படுத்தப்பட்டது.

சுதந்திர தினத்துக்கும் குடியரசு அறிவிப்புக்கும் இடைப்பட்ட காலம் சோதனை மிகுந்தது.

நாட்டின் பல இடங்களில் விவசாயி கள் தொழிலாளர்களின் மீது காங்கிரஸ் அரசாங்கங்கள் துப்பாக்கிச் சூடு நடத்தியதில் பலர் பிணமாயினர். அக் கொடுமையை எதிர்த்து ஆயுதமேந்திய போராட்டங்கள் வெடித்தன. ஒன்று பட்டிருந்த கம்யூனிஸ்ட் இயக்கம் அவற்றுக்குத் தலைமை தாங்கியது.

தமிழ்நாட்டில் காங்கிரஸ் ஆட்சியின் அப்போதைய முதல்வராயிருந்தவர்கள் பிரபுக்கள் வழிவந்த குமாரசாமி ராஜா வும், ராமசாமி ரெட்டியாரும் என்ற விபரமும் அந்தக்கால அரசியலின் குணஇயல்பைச் சுட்டிகாட்டுவதாகும். அந்த சமயம் 95 பேர் மீது நெல்லை சதி வழக்குப் போட்டு ஆர்.நல்லகண்ணு, ப.மாணிக்கம், வி.மீனாட்சிசுந்தரம், ஐ.மாயாண்டிபாரதி, வேலுச்சாமி தேவர் உள்ளிட்ட 11 பேர் ஆயுள் தண்டனை விதிக்கப்பட்டனர். ராஜாஜி அமைச்ச ரவை ஜென்ம தண்டனையை ரத்து செய்தது, சிறைவாசம் அனுபவித்த வரை போதுமென்று மற்றவர்களை விடுவித்த போதிலும், மத்திய வெடி மருந்துச் சட்டத்தின் கீழ் அவர் தண்டிக் கப்பட்டதை மட்டும் திரும்பப்பெற முடியாதென்று கூறிவிட்டதால், 1951 முதல் 1956 டிசம்பர் வரை ஏழாண்டு காலம் சிறையில் தவமிருக்க வேண்டிய தாயிற்று. அந்த நாட்கள் நிறையப் படிக்கவும், சிந்திக்கவும் அவருக்கு வெகுவாகப் பயன்பட்டிருக்கிறது.

மார்க்சிய விஞ்ஞானம், லெனினி யப் புரட்சி, சிங்காரவேலரின், பெரியா ரின் சமூக சீர்திருத்த எண்ணங்கள், தொழிலாளர்களையும் விவசாயிகளை யும் திரட்டி சமுதாய மாற்றங்களையும் உருவாக்குவதில் மெய்யான நாட்டம் கொண்டவர். அதேபோல், பாரதி மீதும் வற்றாத வாஞ்சை கொண்டவர்.

''உழவுக்கும் தொழிலுக்கும் வந்தனை செய்வோம் - வீணில்
உண்டுகளித்திருப்போரை நிந்தனை செய்வோம்!''

என்ற பாரதியின் கட்டளையைச் சிரமேல் தாங்கி, அந்தக்கனவை நனவாக்க அந்தரங்க சுத்தியோடு அரும்பாடு படுவார்.

விவசாயத் தொழிலாளர்களை சங்கம் சேர்க்க 1964-65 முதல் மாநிலப் பொறுப்பேற்று, கிராமந் தோறும் பேருந்திலும் நடந்தும் போய் ஆள்திரட்டும் அற்புதத் தொண்டர். தமிழகத்தில் அவர் பாதம்படாத கிராமம் இல்லை என்றே சொல்லலாம். கம்யூனிஸ்ட் கட்சியின் மாநிலச் செயலாளராக 4 முறை ஒருமன தாகத் தேர்ந்தெடுக்கப்பட்டு, கட்சித் தோழர்களின் அபரிமிதமான அன்புக்குப் பாத்திரமான தோழர்.

''இனிய உளவாக இன்னத கூறல், கனியிருப்பக் காய்கவர்ந்தற்று'' என்ற வரையறையை உய்த்து உணர்ந்து பேசுபவர். மாற்றுக் கருத்துடையோரின் மனமும் புண்படாத சொற்களைப் பிரயோகித்தாலும், தனது கட்சியின் அரசியல் நிலையை மயிரிழை யளவுகூட விட்டுக் கொடுக்கமாட்டார். கட்சிக் கருத்து அப்படி இருக்கிறது, தன்னிலை வேறு என்று வெளியில் இதுவரை பேசியறியாத தலைவர். பலவீனமானவர்களையும் எளியோரையும் மட்டம் தட்டியோ இளக்காரமாகவோ நினைத்தறியாதவர்.

தமிழிலியக்கியத்தின் உயிர்துடிப்டை உணர்ந்து பேணிக்காப்பவர். அதில் பொதிந்து கிடக்கும் முற்போக்கு வித்துக்களை விருட்சமாக்கிக் கண்டு பிடிப்பதில் கவனமாயிருப்பவர்.

ஆருயிர்க் கணவன், அன்புத் தந்தை, பிரியமான தாத்தா.

சாதி பேதங்களையும், பெருமைகளையும் வேரறுத்து, வெந்நீர் விட வரிந்துகட்டி நிற்பவர்.

பெண்ணுரிமை போற்றுபவர். மூட நம்பிக்கை களின் வைரி. தேசபக்தர். மனிதநேயர். மனித உரிமையை மதிப்பவர்.

மனிதரில் ஒரு மாமனிதன்.

எத்தனையோ விதத்தில் பிறர் பார்த்து பாடம் கற்றுக்கொள்ள உதவும் நல்லவர்.

சிறந்த கம்யூனிஸ்டுகள் எப்படிப் பட்டவர்கள் என்பதைப் பிறருக்கு அடையாளம் காட்டும் கலங்கரை விளக்கம்.

எல்லோரும் இன்புற்றிருக்க நினைப்பதுவே யல்லால் வோறொன்றறியாத உயர்ந்த உன்னதமான இந்தப் பெருந்தகையுடன் கடந்த 35 ஆண்டு காலமாகத் தோளோடு தோள்நின்று கம்யூனிஸ்ட் இயக்கத்தின் மாநில தலைமைக் குழுவில் பணியாற்றியதை இணையிலாப் பெருமையாகக் கருதி நெஞ்சம் புடைக்கிறேன்.

அளப்பரிய அன்புக்குரியவர்

எஸ்.எஸ்.தியாகராஜன்

40 ஆண்டுகளுக்கும் மேலாக நான் அறிந்த ஒருவரைப் பற்றி எழுதும்போது, பல்வேறு நினைவுகள் எழுகின்றன. அதிலும் கடந்த பல ஆண்டுகளாக நாடறிந்தவராக மட்டுமின்றி, நல்லவர், எளிமையானவர், நேர்மையானவர் எனப் புகழ் பெற்றுள்ள தோழர் ஆர்.நல்லகண்ணுவைப் பற்றி எழுதுவது சுலபமல்ல. அரசியல் வாழ்வில் அவருடன் பயணித்தவன் என்பதைக் காட்டிலும், என்னிலும் மூத்த சகோதரராகவே அவரைக் கருதி வந்துள்ளேன்.

சற்றேறக் குறைய 40 ஆண்டுகளுக்கு முன் கோவில்பட்டியில் அவரிடம் எனது முதல் சிறுகதை ஒன்றைக் கொடுத்துப் படித்துப் பார்க்கச் சொன்னேன். அதைப் படித்துவிட்டு, நன்றாக இருக்கிறது. ஜனசக்திக்குக் கொடுக்கிறேன் எனக் கூறினார். நான் ஏதோ ஒரு முயற்சியில் எழுதிய அக்கதை பின்னர் ஜனசக்தி சிறுகதைப் போட்டியில் முதல் பரிசு பெற்றது. அவரிடம் கொடுக்காமலிருந்தால், ஏதேனும் பிரபல பத்திரிகைக்கு அனுப்பி, அது பிரசுரமாகாது போயிருக்கும்.

ஆனந்தவிகடன் சிறுகதைப் போட்டியின் நடுவராக இருந்த பிரபல எழுத்தாளர் கு.அழகிரிசாமியை மருத்துவமனையில் தோழர் நல்லகண்ணு பார்த்தபோது, அவரிடம் கு.அழகிரிசாமி, போட்டிக்கு வந்த கதைகளில் சிறந்த இரண்டில் ஒன்று எட்டையபுரத்தைச் சேர்ந்த சதாசிவம் எழுதியது. பாரதி பிறந்த மண் என்பதால் அக்கதையை முதல் பரிசுக்குத் தேர்வு செய்ததாகக் கூறி இருந்தார். இச்செய்தியைப் பெருமகிழ்ச்சியுடன் நல்லகண்ணு கூறிமகிழ்ந்துள்ளார்.

மகாகவி பாரதியிடம் அவருக்கு ஆழ்ந்த ஈடுபாடு உள்ளது. எட்டையபுரம் பாரதி விழாவில் பங்கேற்கக் குடும்பத்துடன் வருவதும் எல்லா நிகழ்ச்சிகளையும் கண்டுகளிப்பதும் அவரது இயல்பு.

ஒரு பேச்சாளரின் நல்ல கருத்தை உடன் பாராட்டுவதுடன், ஏதேனும் தவறான கருத்துக் கூறியிருப்பாரானால், மிகுந்த தயக்கத்துடனும், இதமாகவும் அக்கருத்து சரியல்ல எனக் கூறுவதும் அவரது வழக்கம். நல்லதை உடனடியாகப் பாராட்டும் அவர், தவறான கருத்தை உடனடியாகத் தவறு எனக் கூறமாட்டார். நின்று நிதானித்து, உரிய நேரத்தில் அக்கருத்தைக் கூறியவரிடம் பேசிப் பேசி அது தவறான கருத்து என உணரும் வகையில் கூறுவார்.

நல்ல கதை, கவிதை எதைப் படித்தாலும், அதன் படைப்பாளிக்கு ஒரு வரி கார்டு போட்டு விடுவார். இல்லாவிடில், அவரை சந்திக்கும் போது, நேரில் பாராட்டுவார். பிரபல எழுத்தாளர்கள் என்றில்லை. ஒரு புதிய எழுத்தாளரென்றால் கூட, அவரது படைப்பின் சிறப்பைக் கூறி உற்சாகப்படுத்துவார்.

பொன்னீலனின் 'புதிய தரிசனங்கள்' வெளியீட்டு விழாவுக்கு சில தினங்களுக்கு முன்னர்தான் புத்தகம் அவரது கைக்குக் கிடைத்தது. மூன்று வால்யூம்களையும், இரவு பகலாகப் படித்து முடித்து விட்டுத் தான் விழாவில் உரையாற்றினார். பரிட்சைக்குப் படிக்கும் மாணவன் போல இதனைச் செய்து மனநிறைவு கொண்டார்.

நான் ஜனசக்திக்கு எழுதும் கட்டுரை களை அவரிடம் படித்து திருத்தம் செய்யக் கேட்டுக் கொள்வேன். ஒருபோதும் மேலோட்டமாகப் பார்த்துக் கொடுப்பதில்லை. எவ்வளவு வேலை இருப்பினும், மிக நிதானமாக ஊன்றிப் படித்து, தேவைப்படும் திருத்தங்களையும் கூறுவார். இத்தகைய ஈடுபாடு (involvement) மிக அரிதாகவே மற்றவர்களிடம் காணப்படுகிறது.

அவரது இலக்கிய ஈடுபாடு குறித்துக் கூறுவதற்கு எவ்வளவோ இருக்கிறது. எல்லாவற்றையும் எழுத இடமில்லை. ஒரு முறை நெல்லை சந்திப்பில், ஞாயிற்றுக்கிழமைகளில் பிளாட்பாரத்தில் பழைய புத்தகங்கள் விற்கும் கடை ஒன்றில் நான் ஒரு புத்தகத்தை விலை கேட்டேன். விலை திகையவில்லை. நான் அக்கடைக்காரரிடம் கூறினேன். ''இப் புத்தகத்தை நான் வாங்குவேன். இல்லாவிட்டால் வேறு ஒருவர் மட்டும் வாங்குவார். அவர் ஊரில் இல்லை. எனவே விலை குறைத்துக் கொடுக்காவிட்டால் பிறகு பார்த்துக் கொள்கிறேன்'' எனக் கூறி வந்து விட்டேன். அடுத்த வாரம் அந்த வேறு ஒருவர் அப்புத் தகத்தை வாங்கிக் கொண்டு கட்சி அலுவலகம் வந்து சேர்ந்தார். அவர்தான் தோழர் நல்லகண்ணு.

1968ம் ஆண்டு, பாளையங் கோட்டை அருகிலுள்ள நொச்சிகுளம் கிராமத்தில் விவசாயிகள் மீது காவல்துறை நடத்திய துப்பாக்கிச் சூட்டைக் கண்டித்து, நீதி விசாரணை கோரி தோழர்கள் ஆர்.நல்லகண்ணுவும் எஸ்.ஏ.முருகானந்தமும் நெல்லையில் உண்ணாவிரதமிருந்தார்கள். ஏழாவது நாள் தோழர் எம்.காத்தமுத்து எம்.பி. முதலமைச்சர் அறிஞர் அண்ணாவைச் சந்தித்து, அவரது உறுதிமொழியின் அடிப்படையில் நெல்லை வந்து உண்ணாவிரதத்தை முடித்து வைத்தார். அதன் பின் தோழர் நல்லகண்ணுவிடம் உண்ணாவிரதத்தால் பாதிப்பு உண்டா? எனக் கேட்டபோது,

சிறையில் 15 நாட்கள் வரை உண்ணாவிரத மிருந்துள்ளதாகவும், இது 7, 8 நாட்கள் தானே? ஒன்றும் பாதிப்பில்லை என்று கூறியதும், அவரது மன உறுதியைக் காட்டியது.

1972-ம் ஆண்டு விவசாயப் போராட்டத்தின் போது, பாளையங்கோட்டை சிறையில் ஒரு மாத காலம் சிறையில் இருந்தோம். இரண்டாயிரத்துக்கு மேற்பட்டவர்கள் சிறையில் இருந்ததால் அவ்வப்போது கிளர்ச்சி ஏற்படும். வேகமாக வந்து அமைதிப்படுத்துவதில் அவரது தலைமைப் பண்பு மிளிர்ந்தது. பல்வேறு கட்சியினரும் கட்சி சார்பற்ற விவசாயிகளும் திரண்டிருந்த அவ்விடத்தில் அனைவரும் ஏற்றுக் கொள்ளும் விதத்தில் அவரது செயல்பாடிருந்தது.

பின்னர் 1978 என்று கருதுகிறேன். பஞ்சாலைத் தொழிலாளர்கள் போராட்டத்தில் நானும் கைதாகிப் பாளையங் கோட்டை சிறையில் இருந்தபோது, எங்களைப் பார்க்க வந்த தோழர் நல்லகண்ணு, மற்றவர்களிடம் பேசும் போது, தோழர் தியாகராஜன், கட்சிக் கல்விக்கு மாஸ்கோ போக வேண்டியவர். உங்களுடன் கைதாகி இங்கிருக்கிறாரே? எனக் கூறியுள்ளார். சிறையிலிருந்த தி.மு.க. நண்பர்கள், சிறையில் அன்றாடம் நடைபெறும் கூட்டத்திலேயே இது குறித்துப் பேசி, நான் மிகப் பெரிய தியாகம் செய்துள்ளதைப் போல வர்ணித்தார்கள்.

தமிழ்நாட்டில் எங்கு ஜாதிப் பிரச்சினை ஏற்பட்டாலும் அது குறித்துக் கவலைப்படுவதுடன், நேரில் அங்கு சென்று காரணத்தை அறிந்து அதனைத் தீர்க்கப் பாடுபட்டு வருபவர் தோழர் நல்லகண்ணு. விவசாயப் பிரச்சினைகள் என்றாலும், விவசாயத் தொழிலாளர்கள் பிரச்சினை என்றாலும் அதனைப் பற்றி நன்கு அறிந்தவர். அதே போல் பழங்குடி மக்கள் நிலை அறிய தமிழ்நாட்டின் அனைத்து மலைகளுக்கும் சென்றுள்ளார்.

1961-ல் குத்தகை விவசாயிகள் பிரச்சினைக்கான இயக்கம் நடைபெற்ற போது தோழர் பி.சீனுவாசராவ் நெல்லைக்கு வந்து, சுற்றிப் பார்த்து, காவல்துறைக்கு எதிராகக் கண்டன அறிக்கை எழுதி வெளியிட்டார்.

அக்கையெழுத்துப் பிரதியினை நெல்லை கட்சி அலுவலகத்தில் பிரேம் (frame) செய்து மாட்டினார். ஏனெனில் தோழர் பி.சீனிவாசராவை ரயில்வே ஸ்டேஷனில் வழிஅனுப்பி வைத்த தோழர் நல்லகண்ணு, அதற்கு ஓரிரு தினங்கள் கழித்து தோழர் பி.சீனிவாசராவின் மறைவுச் செய்தி கேட்டதும் கலங்கி விட்டார்.

1980ம் ஆண்டுகளில் நெல்லை மாவட்டம் புளியங்குடி பகுதியில் ஜாதிக் கலவரம் ஏற்பட்டபோது, மிகுந்த மனக் கவலை கொண்ட தோழர் நல்லகண்ணு, அப்பகுதியில் அனைத்துக் கட்சியினரும் சென்று அமைதி காக்க முயற்சி மேற்கொள்ள வேண்டுமெனக் கூறி, தானும் கலந்து கொண்டு மூன்று நாட்கள் கிராமம் கிராமமாகச் சென்றார்.

பின்னர் 90ஆம் ஆண்டுகளில் ஜாதிக் கலவரம் ஒட்டப்பிடாரம் பகுதியில் ஏற்பட்டபோதும் அமைதி காக்க பெருமுயற்சி எடுத்தார். அவரது மாமனாரும், எனது மதிப்பிற்குரிய நீண்ட கால நண்பருமான தோழர் அன்னசாமித் தேவர், இக்கலவரத்தின் போது வெட்டிக் கொலை செய்யப்பட்டார். 80 வயதுக்கு மேற்பட்ட முதியவரின் படுகொலை அனைவரையும் அதிர்ச்சியில் ஆழ்த்தியது. இலேசாகக் குரல் கொடுத்தாலே தீப்பிடித்து எரியும் சூழ்நிலை.

தனது வேதனையை நெஞ்சின் ஆழத்தில் புதைத்துவிட்டு, தனது குடும்ப வருத்தத்தை வெளியில் காட்டாமல், மறுநாள் திட்டமிட்டபடி அமைதி ஊர்வலத்தில் பங்கேற்க நெல்லை சென்று சமூக அமைதியை நிலைநாட்டியவர் தோழர் நல்லகண்ணு.

பின்னாளில் முதலமைச்சர் கலைஞரிடம், மாவட்டங்களுக்கும் போக்குவரத்துக் கழகங்களுக்கும் தேசியத் தலைவர்கள் பெயர் சூட்டப்பட்டும், ஜாதியத் தலைவர்களாக இனங்காணும் சமூகச் சூழலில், இவை அறவே நீக்கப்பட்டு, சமூக அமைதி காண வேண்டுமென உறுதிமிக்க குரலில் கோரிக்கை வைக்க தோழர் நல்லகண்ணுவால் முடிந்தது.

தோழர் நல்லகண்ணுவிடம் உள்ள எளிமை, இயல்பானது. தற்போது மினரல் வாட்டர் வந்து விட்டது. இதற்குப் பல ஆண்டுகள் முன்பு வரை, கோவை சென்று வந்தால், சிறுவாணித் தண்ணீரைக் கொண்டு வந்து வைத்துக் கொண்டு, ஓரிரு நாட்கள் மதிய நேரம் குடித்து மகிழ்வார். உடனிருப்பவர்களுக்கும் கொடுப்பார்.

சீனாவுக்குப் பயணம் செல்ல முடிவான போது, லக்கேஜ் பை வேண்டுமெனக் கேட்டிருந்தார். பாண்டிச்சேரியிலிருந்து ஒரு தோல் பையை ஒரு தோழர் கொண்டு வந்தார். என்ன விலை இருக்குமெனக் கேட்டார். வந்த தோழர் ‘பணம் தேவையில்லை. கொடுத்து வரச் சொன்னார்கள்’ எனக் கூறினார். வலியுறுத்திக் கேட்ட போது ரூ.2500 இருக்கும் எனக் கூறினார்.

இவ்வளவு விலை உயர்ந்த பொருள் எனக்கு வேண்டாமெனக் கூறி திருப்பி அனுப்பி விட்டார்.

எந்த விலை உயர்ந்த பொருளுக்கும் ஆசைப்பட மாட்டார். ஒரு முறை கூறினார் (ஆனந்தவிகடனில் வெளி வந்தது) “என் குடும்பத்திற்கு நான் பொருளாதார ரீதியில் எந்த உதவியும் செய்ததில்லை. அளப்பரிய அன்பை மட்டுமே செலுத்தியுள்ளேன். அவர்களும் எதையும் எதிர் பார்க்காமல் என் மீது அன்பு செலுத்தி வருகிறார்கள்”

குடும்பத்தினர் மட்டுமல்ல; அவர் நேசிக்கும் கட்சியும், நாடும் அவர் மீது அளப்பரிய அன்பை செலுத்தி வருகிறது.

எமது தோழர்

சி. மகேந்திரன்

ஆர்.என்.கே. என்று எங்களால் அன்புடன் அழைக்கப்படும் எமது தோழர், ஆர்.நல்லகண்ணு அவர்களை முப்பது ஆண்டுகளுக்கு முன் சந்தித்தேன். அவசரகால சட்ட கெடுபிடிகளுக்கு இடையில் அந்த மாணவர்களின் மாநாடு திருச்சியில் நடைபெற்றுக் கொண்டிருந்தது. அப்பொழுது நான் திருவாரூர் கல்லூரி மாணவன். மாநாட்டிற்கு செல்வதற்கான திட்டங்களை வகுக்காமலேயே முன்கூட்டியே மாணவர்களிடம் நிதிதிரட்டி விட்டோம். மாணவர்களை அழைத்துக் கொண்டு பஸ்ஸில் செல்வதா அல்லது ரயிலில் செல்வதா என்று கடைசி நேரத்தில் குழப்பம் வந்து விட்டது. லாரியில் செல்வது என்று முடிவெடுத்தோம். அவசர கால சட்டத்தைப் பற்றி எங்களுக்கு எதுவும் தெரியாது. லாரியில் மாணவர்களை அழைத்துச் செல்வது கூட, முதல் அனுபவம். பல இடங்களில் லாரி நிறுத்தப்பட்டது. காவல்துறை அதிகாரிகள் பலர் நிறுத்தி மிக அச்சம் தருமாறு விசாரணையை தொடங்கிவிட்டார்கள். என்னோடு வந்த மாணவர்களில் சிலர் தேவையற்ற தொல்லைகளில் மாட்டிக் கொண்டதாக யோசிக்கத் தொடங்கி விட்டார்கள். அதில் சிலர் நட்பு காரணமாக என்னால் அழைத்து வரப்பட்டவர்கள். காவல்துறை அதிகாரிகள் திருவாரூருக்கே திரும்பிச் செல்லுமாறு எங்களுக்கு ஆலோசனை வழங்கினார்கள். மாணவர்களில் சிலர் ஊருக்கே திரும்பி விடலாம் என்று உறுதியோடு கூறினார்கள். நானும், சில தோழர்களும் எப்படியும் சென்று விட வேண்டும் என்று போராடி, ஒருவாறாக மாநாட்டிற்கு போய்ச் சேர்ந்தோம். மாநாட்டின் தொடக்க விழா நிகழ்ச்சிகள் முடிந்து விட்டன.

கால தாமதமாக வந்தது குறித்து, நான் எங்கள் மாவட்டத் தலைவர்களால் மிக கடுமையாக விமர்சிக்கப்பட்டேன். நடந்தது என்னவென்று கேட்காமலேயே இப்படி பேசிக் கொண்டிருக்கிறார்களே என்ற கோபத்தில் நான் எதுவும் பேசாமல் மௌனமாகி விட்டேன். அப்பொழுது தான் தோழர் ஆர்.என்.கே. அவர்கள் அங்கு வந்து சேர்ந்தார். காவல்துறையால் காலதாமதம் ஏற்பட்டிருக்கலாம் என்று கூறி சமாதானப்படுத்தினார். எனக்கு இது மிகுந்த ஆறுதலைத் தந்தது. ஆனால் அதைவிட அதிர்ச்சி தரும் மற்றொன்றும் இங்கு நிகழ்ந்தது.

'ஜனசக்தி' வார இதழில் இதற்கு முந்தைய வாரத்தில் ஒரு கட்டுரை எழுதியிருந்தேன். அதுவும் இந்த வார இதழில் நான் எழுதிய முதல் கட்டுரை. அதைப் பற்றி அப்பொழுதே பேசத் தொடங்கி விட்டார். முதலில் என்னை அவர் தெரிந்திருக்கிறார் என்பது எனக்கு மகிழ்ச்சியைத் தந்தது. அதைவிடவும் நான் எழுதிய கட்டுரையை அவர் படித்திருந்ததும் பாராட்டியதும், எனக்கு அன்றிருந்த சோர்வைப் போக்கியதுடன், தனிப்பட்ட உற்சாகத்தை வழங்கியது. இதுதான் ஆர்.என்.கே. அவர்களிடம் எனக்கு ஏற்பட்ட முதல் சந்திப்பு. புதியவர்கள் யார் எழுதினாலும் அதைத் தேடிப் படிப்பதும், அவர்களைப் பாராட்டி ஊக்கப்படுத்துவதை இவர், இது நாள் வரை, முக்கிய கடமையாகக் கருதி வருவதை நான் கவனித்திருக்கிறேன்.

தோழர் ஆர்.என்.கே. அவர்களிடம், மிகவும் அருகில் இருந்து பழகும் வாய்ப்பு எனக்குக் கிடைத்துள்ளது. இதனை வாழ்வின் அரிய வாய்ப்பாகவே கருதுகிறேன். என்னிடம் இயல்பாகவே அமைந்த கோபத்தை போக்கிக் கொள்ள, இது எனக்கு உதவியது. தமிழக விவசாய வாழ்க்கையைப் பற்றியும் தமிழர்களின் பண்பாட்டு வாழ்க்கைக் குறித்தும் மிகவும் ஆழ்ந்த ஞானம் இவரிடம் விளைந்து கொண்டேயிருக்கும். சில நேரங்களில் இவர் கூறும் தகவல்கள் நம்மை அதிர்ச்சியில் வியக்க வைக்கும். நாம் படித்தறியாத கேட்டறியாதவைகளாக இவை இருக்கும். குறிப்பாக அடித்தள மக்களைப் பற்றிய இவரது பார்வை புதிய சிந்தனைகளைத் தூண்டக் கூடியவையாக அமைந்து விடும். இதற்கு இவரது வாழ்க்கையில் அவர் அமைத்துக் கொண்ட பாதை தான் காரணமாக இருக்க வேண்டும்.

தலித் மக்கள் விடுதலைக் குறித்த இவரது பார்வையை இளம் வயதிலேயே இவர் உருவாக்கிக் கொண்டிருக்க வேண்டும். காந்தியம் இதற்கான சிந்தனையை இவரிடம் விதைத்துள்ளது. கம்யூனிஸ்ட் இயக்கம் இதற்கான விஞ்ஞானப் பூர்வமான கண்ணோட்டத்தை வழங்கி, அச்சமற்று போராடுவதற்கானப் பேராற்றலை வழங்கியுள்ளது. தன் உயிரினும் மேலாக மதித்த தன் மாமனார் இறந்த போது இது சாதி மோத

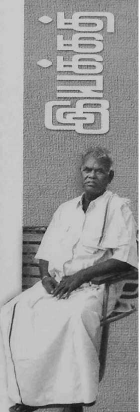

லாக மாறிவிடக் கூடாது என்பதற்காக அவர் கூறியவை பலராலும் நினைவு கூரப்படுகிறது. தலித் விடுதலை குறித்த அசைக்க முடியாத உறுதிப்பாடும், ஆழ்ந்த அனுபவ ஞானமும் தான் இதற்குக் காரணமாகும். ஒடுக்கப்பட்ட வர்களுக்கான போராட்டத்தை வாழ்க்கையாகக் கொண்டவர்களுக்கு இது எத்தகைய முக்கியத்துவமுடையது என்று நான் பலமுறை யோசித்திருக்கிறேன். உணர்ச்சிப் பெருக்கு அறிவை செயலிழக்கச் செய்துவிடக் கூடாது என்பதில் ஆர்.என்.கே. எப்பொழுதும் உறுதி கொண்டவர்.

இந்துத்துவம் மறைந்தும் ஒளிந்தும் வருண தருமங்களை தமிழ் மண்ணில் விதைப்பதற்கான முயற்சிகளில் ஈடுபட்டிருந்த காலம். பாரதீய ஜனதாக் கட்சி மத்திய ஆட்சியைக் கைப்பற்றியிருந்தது. அதிகாரத்தின் பல்வேறு வலிமையைப் பயன்படுத்தி, தமிழகத்தைக் கைப்பற்ற தீவிர முயற்சிகளில் ஈடுபட்டது. இந்த சூழல் தோழர் ஆர்.என்.கே. அவர்களுக்கு ஆழ்ந்த வேதனையைத் தந்திருக்க வேண்டும். பல நேரங்களில் மிகவும் சோர்வடைந்த மனநிலையில், அதே சமயம் அதை மாற்றுவதற்குரிய வழிகளை தேடிக் கொண்டிருப்பதை நான் கவனித்திருக்கிறேன். பெரியார், அம்பேத்கர் ஆகியோரின் கருத்துகளுக்கும், மார்க்சீய லெனினியத்துக்கும் இடையேயான இணக்கத்தை இயங்கியல் அடிப்படையில் இந்த தருணங்களில், இவர் யோசித்து வெளிப்படுத்தியக் கருத்துகள் முக்கியமானவையாகக் கருதுகிறேன். காங்கிரசுக்குள் இருந்த வருண தரும எதிர்ப்பு, சாதியற்ற சமூகத்திற்காக தந்தைப் பெரியார் நடத்தியப் போராட்டம், தலித் மக்களுக்கான அம்பேத்கர் மனித உரிமை சார்ந்த கருத்தமைவு, ஆகியவை குறித்து மிகவும் ஆழமாக யோசித்தார். தந்திரங்களாலும், சூழ்ச்சியாலும் தன்னை வளர்த்துக் கொள்ள திட்டமிட்டிருந்த இந்துத்துவ சக்திகளை தமிழக அரசியலில் தனிமைப்படுத்துவதில் தனிக்கவனம் செலுத்தினார். இந்த முயற்சியில் ஓரளவிற்கு வெற்றியும் கிடைத்தது.

பண்பாடு குறித்து பல கேள்விகள் தமிழகப் பின்புலத்தில் எழுந்துள்ளது. மனிதர்கள், இந்தியர்கள், தமிழர்கள், என்ற மூன்று நிலைகளில் வாழும் நமக்குள், முரண்பாடுகள் இல்லாமல் இவை மூன்றையும் ஒருங்கிணைத்து சமத்துவம் என்னும் திசையை நோக்கி நகரவைத்தல் அடிப்படை லட்சியமாகும். இதில் தமிழ், தமிழ் பண்பாட்டை புறக்கணித்தல் மிகவும் ஆபத்தானது. ஜீவா, தொ.மு.சி.ரகுநாதன், பேராசிரியர் வானமாமலை போன்றவர்கள், தமிழ் சமூகத்தின் பொதுவுடைமைப் பண்புகள், போராட்டப் பண்புகள் ஆகியவற்றை ஆய்வு செய்து இயக்கத்திற்கான வலிமையாக வளர்த்தெடுக்க முயற்சி செய்தார்கள். இதில் தோழர் ஆர்.என்.கே. அவர்கள் மிகுந்த தெளிவைக் கொண்டிருந்தார் என்று தான் கூற வேண்டும். தமிழுக்கு எதிரான சமஸ்கிருதத்தின் ஆதிக்கம் பற்றி பல செய்திகளைத் தோழரிடமிருந்து அறிந்து கொண்டேன். ஒரு முறை காஞ்சிபுரத்தில் சங்கராச்சாரியார் வள்ளலாரை, சந்தித்ததைப் பற்றி ஆர்.என்.கே. அவர்கள் குறிப்பிட்டு சொன்னார். சங்கராச்சாரியார் உலக மொழிகளுக்கெல்லாம் சமஸ்கிருதம் தாய்மொழி என்று குறிப்பிட்டதாகவும், அதற்கு வள்ளலார் தாய்மொழி ஒன்று உண்டென்றால் தந்தை மொழி இருக்க வேண்டுமல்லவா? அதுதான் எனது தமிழ் மொழி என்று தெரிவித்ததாகவும் கூறினார். தமிழ்த் தென்றல் திரு.வி.க. வோடு இவருக்குள்ள தொடர்பு நம்மை சிலிர்க்க வைத்தது. குற்றால அழகை ரசித்துக் கொண்டு, மலை மீது நடந்து சென்ற மறக்கவியலாத மனப் பதிவுகளை எல்லாம் நான் தோழர் ஆர்.என்.கே. அவர்களிடம் தெரிந்து கொண்டேன்.

கம்யூனிஸ்ட் கட்சிகளின் ஒற்றுமைக்கான அவசியத்தை சமீப காலங்களில் மிக கூடுதலாகவே ஆர்.என்.கே. வலியுறுத்தி வருவதை நான் அறிவேன். பிளவுபடாத கட்சியில் தோழர்களிடம் படர்ந்து செழித்திருந்த தோழமையைப் பற்றி ஆர்.என்.கே. அவர்கள் கூடுதலாக தெரிவிக்கக் கூடியவர். டெல்லி நகரில், குளிர்மிகுந்த ஒரு நாளில், மறைந்த கம்யூனிஸ்ட் தலைவர் பி.ராமமூர்த்தி அவர்களை மருத்துவமனையில் சந்தித்திருக்கிறார். ஆரம்ப காலங்களில் மிக நெருங்கிப் பழகிய தலைவர். தோழர் பி.ஆர். அவர்களின் கடைசி காலம் அது. குளிருக்கு கம்பளி உடை இல்லாமல் இருக்கிறாயே என்று அவர் கொடுத்த கம்பளி உடையை இன்னமும் பத்திரமாக வைத்திருக்கிறார். இன்றைய மார்க்சிஸ்ட் கம்யூனிஸ்ட் செயலாளர் தோழர் என்.வி. அவர்களும் தானும் மதுரையில் இருந்தபோதுதான், பாலு தூக்கிலிடப்பட்டார் என்பதையும் சிறைக் கொட்டடிக்குள்ளிருந்து அந்தவீரப் புதல்வனுக்கு எப்படிப் புரட்சிகர முழக்கங்களோடு வழியனுப்பினோம் என்பதையும் ஆர்.என்.கே. அவர்கள் சொல்லும் போது சுற்றியிருப்பவர்களின் கண்கள் கலங்கி விடும். மறைந்த தலைவர் நல்லசிவம் அவர்களுக்கும் ஆர்.என்.கே. அவர்களுக்கும் இடையேயான தோழமை மிகவும் மதிப்புமிக்கது.

தோழர் ஆர்.என்.கே. அவர்கள், பொறுமையை

யும் உறுதிப்பாட்டையும் ஒருங்கே பெற்றவர். அவரிடம் கோபத்தையே பார்த்ததில்லை என்று அனைவரும் சொல்லுகிறார்கள். அவர் கம்பைக் கையிலெடுத்துக் கொண்டு சண்டைக்கு தயாரானதை நான் பார்த்திருக்கிறேன். இருபது ஆண்டுகளுக்கு முன், திருப்பத்தூர் இடைத்தேர்தல். இந்தியக் கம்யூனிஸ்ட் கட்சி போட்டியிட்டது. கம்யூனிஸ்ட் கட்சியைப் பற்றி, தரக்குறைவான முறையில் ஒரு காரின் மூலம் பிரச்சாரம் செய்து கொண்டேயிருந்தார்கள். காவல்துறையிடம் முறையிட்டோம். பலன் இல்லை. ஆர்.என்.கே. அப்பொழுது தேர்தல் பொறுப்பேற்றிருந்தார். இளைஞர்கள் அனைவரையும் அழைத்து அந்தக் காரைத் தடுத்து நிறுத்தும்படி உத்தரவிட்டார். நாங்களும் ஆவேசத்துடன் சென்று காரை நிறுத்திவிட்டோம். திரும்பிப் பார்த்தால் கோபம் பொங்கும் முகத்துடன் கையில் கம்புடன், ஆர்.என்.கே. ஓடி வந்ததைப் பார்த்தேன். சம்பந்தப்பட்டவர் மன்னிப்பு கேட்டதுடன் பிரச்சினை முடிந்தது. கட்சியின் கௌரவத்திற்கு இழுக்கு ஏற்பட்டால் இவர் பொங்கி எழுந்து விடுவார் என்பதை அன்று தெரிந்து கொண்டேன்.

ஆர்.என்.கே. அவர்களின் இல்லத்தில் நிகழ்ந்த சோகம் அவருடைய பேத்தி சண்முகபாரதியின் இழப்புத்தான். பதினைந்து வயதில் இந்த துயரம் நிகழ்ந்தது. ஆண்டுகள் கழிந்தாலும் யாராலும், இன்னமும் இந்த துயரத்திலிருந்து விடுபட முடியவில்லை. உடல் நலமற்று மருத்துவமனையில் சேர்க்கப்பட்டபோது மாமா என்று அழைத்தக் குரல் இன்னமும் என் காதுகளில் ஒலித்துக் கொண்டேயிருக்கிறது. சண்முகபாரதியின் சாயல் ஆர்.என்.கே. அவர்களை ஒத்திருக்கும். உடல், நிறம், அனைத்தும் அப்படியே ஈரோடு மாவட்டம் பவானியில் கட்சியின் மாநிலக் குழு நடைபெற்ற நேரத்தில் தான் இந்த மரணம் நிகழ்ந்தது.

செய்தி கிடைத்தவுடன், பவானியிலிருந்து புறப்பட்டு காரிலேயே சென்னைக்கு வந்து சேர்ந்தோம். ஆர்.என்.கே. அவர்கள் யாரிடமும் அதிகம் பேசவில்லை. ஆழ்ந்த மௌனத்துடனேயே அவரது பயணம் அமைந்தது. வீட்டில் நுழைந்த உடன், எல்லோரும் அழத் தொடங்கிவிட்டார்கள். எனக்குள்ளும் அழுகை பொங்கிக் கொண்டு வந்தது. ஆர்.என்.கே. அவர்கள் நிதானத்தை இழக்காமல், குடும்பத்தினரின் அழுகையை நிறுத்த முயற்சித்தார். இப்படி உணர்ச்சியை வெளிக்காட்டாமல் இருக்கும் குணம் இவருக்கு எப்படி அமைந்தது என்று யோசித்தேன். சிறிது நேரத்திற்குப் பின் அவருடைய மூத்த அண்ணன் வருவதாகச் சொன்னார்கள். மாடியிலிருந்து ஆர்.என்.கே. அவர்களுடன் கீழே இறங்கி செல்கிறோம். தனது அண்ணனைப் பார்த்த உடன் 'அண்ணா' என்றார். கதறியழத் தொடங்கி துயரம், வடிவதற்கு சில நொடிகள் தேவைப்பட்டது. கலங்காதவர் என்று பெயர் பெற்ற இவரின் மனக்குகைக்குள் தேங்கியிருந்த பாசப்பெருக்கை ஒரு நொடியில் கண்டுணர்ந்தேன்.

நமக்கு கிட்டிய கூடுதல் பலம்

தேவ. பேரின்பன்

அறுபது ஆண்டுகளுக்கும் மேலான அப்பழுக்கற்ற தூய அரசியல் வாழ்வுக்காகவும் ஓய்வும் சலிப்புமற்ற லட்சியப்பூர்வமான தியாகங்களுக்காகவும் தோழர் ஆர்.என்.கே. இன்று கம்யூனிஸ்டு 'எல்லை'யைத் தாண்டி தமிழகமெங்கும் போற்றப்படுகிறார். கொள்கைச் சரிவும் நெறிச் சீரழிவுகளுமே அறமாகிய நமது சமகால அரசியல் உலகில் தமது வாழ்நாள் முழுவதும் அவர் போற்றி வளர்த்து வந்த நற்பண்புகள் வியப்போடு நோக்கப்படுகின்றன.

தற்கால தமிழக அரசியலின் 'ஆற்றல்கள்' ஏதுமற்றவர் தோழர் ஆர்.என்.கே. அவர் சிறந்த நாவுக்கரசர் அல்ல; கவின்மிகு எழுத்தாளரல்ல; அதிரடி கலகக்காரருமல்ல. ஆயினும் அவர் தமிழக அரசியல் நற்பண்புகளின் 'மாடலாக' அனைவராலும் போற்றப்படுகிறார்.

மிகுந்த அடக்கம்; யாரிடமும் பணிவு; கூச்சம்; அன்பு; மென்மையான உரையாடல்; எளிய, வெளிப்படையான தனிநபர் வாழ்க்கை 'தலைவருக்கான' அடையாளங்களை பூசிக்கொள்ளாத உறுதி. கட்சி அரசியலைத் தாண்டிய நன்மதிப்பை தோழர் ஆர்.என்.கே.வுக்கு தமிழகம் தருவதற்கு, அதிலும் இன்று தருவதற்கு நியாயமான காரணங்கள் உண்டு. இப்படிப்பட்டவர்தான் அரசியலில் இருக்க வேண்டும் என்ற

தமிழக மக்களின் மனச்சாட்சியின் தாகம் தோழர் ஆர்.என்.கே.-வைக் கண்டறிவதன் வழியே வெளிப்படு கிறது. தானைத் தலைவர்கள் பற்றிய கனவுப்புனைவுகள் கேலிச்சித்திரமாக உடைந்து உருக்குலைந்த அவலமே அவரவர் அரசியல் வாழ்வாய் அமைந்த காலத்தில் ஒளிவீசப் பிரகாசிக்கும் 'உதாரணம்' ஒன்று அவர்களுக்குத் தேவை. அரசியல் உலகின் பெருமூச்சாக ஆர்.என்.கே. இன்று அறியப்படுவதற்கு இந்த ஒரு காரணம் போதும்.

ஆர்.என்.கே. வேறுவிதமாக இருக்க முடியுமா? 'இந்நிலையைத் தான் பற்றி நிற்கிறேன்; வேறு விதமாக என்னால் இருக்க முடியாது' என்று மார்டின் லூதர் சொன்னதைத்தான் இங்கு நினைவுகூற முடியும்.

அவர் வேறுவிதமாக இருக்க முடியாதுதான். ஏனெனில் எல்லா வற்றுக்கும் முதலாவதாக அவர் ஒரு கம்யூனிஸ்ட் ஊழியர். கம்யூனிஸ்ட் கட்சிதான் இத்தகைய ஊழியரை உருவாக்கியுள்ளது. பி.சீனிவாச ராவின் எதிர்பார்ப்பு அது.

ஆர்.என்.கே.-வை உருவாக்கிய கட்சிச் சூழல் அத்தகையது. பாப்லோ நெருடாவின் 'எனது கட்சி' என்ற கவிதை ஆர்.என்.கே.-வுக்கு பிடித்தமான கவிதைகளில் ஒன்று. அந்த கவிதையின் ஒளிவீசும் வரிகளின் ஆன்மாவை அத்தகு கட்சியில் வாழ்பவன் தான் அறிய முடியும். அத்தகைய தகுதியான கட்சி வழியே வாழ்ந்து உருவாகியதால் - கம்யூனிசம் என்ற உயரிய மனிதகுல லட்சியத்துக்காக போராடிப் போராடி... குருதி சிந்தி மாய்ந்த மாமனிதர்களின் தடம் தொடர்ந்த காரணத்தால் - தனது தியாக வாழ்வின் அத்தியாயங்களை தானாகவோ அல்லது யார் மூலமோ தம்பட்டம் அடித்துக்கொள்ளும் அற்பவாத அவலத்துக்கு அவர் ஆட்பட்டு விடவில்லை.

உழைக்கும் வர்க்கங்களை ஒன்றுபடுத்துவதில் - அவர்களை 'வர்க்கமாக' திரட்டுவதில், திட்டவட்டமாகக் களத்தில் நின்று தமிழகத்தின் ஏழை விவசாயிகள், விவசாயத் தொழிலாளர்களின் வாழ்நிலை மீது, வர்க்க அரசியல் என்ற அடிப்படையின் மீது அவரது தொடர்ந்த செயல்பாடு நமது சமகால கம்யூனிச பரிசோதனையின் சிறந்த சான்றாக விளங்குகிறது.

ஒரு கம்யூனிஸ்ட் ஊழியனின் பரிசோதனை அனுபவம் நடைமுறை பற்றியது மட்டுமல்ல; கருத்தியல் சார்ந்த நடைமுறை பற்றியது அது; மார்க்சியத்தை படைப்பாக்க வழியில் ஆக்கம் செய்யும் வல்லமை வாய்ந்தது. அத்தகைய கருத்தியல் சார்ந்த நடைமுறை வழியே அறுபது ஆண்டு காலம் பயணித்த காரணத்தால் தமிழகத்தின் நிலம், நீர், வாழ்க்கை, இலக்கியம், பண்பாடு என அனைத்தின் மீதும் ஆழ்ந்த ஞானம் பெற்ற புலமை மேலோங்கிய அணுகுமுறை அவரிடம் காணப் படுகிறது.

வர்க்கச் சுரண்டலோடு சாதியக் கொடுமைகள் நீடிப்பதற்கு எதிரான நமது சமகால சமதர்ம இயக்கத்தின் கடமைகளை வர்க்கப் போராட்டத்தின் வழியேதான் நிறைவேற்ற முடியும். அதற்கான விரிந்த அளவிலான சமூக நீதி - சமதர்ம இயக்கங்களின் ஒற்றுமைமையை தமிழக அரசியலில் முன்மொழிந்து நிற்பவர் தோழர் ஆர்.என்.கே. இத்தகைய ஒற்றுமை நமது சமகால தமிழக சமூக பொருளாதார நெருக்கடி தீர்வதற்கு அவசியம். இத்தகைய அவசியம் கருதியே ஒரு 'கம்யூனிஸ்ட் முன்மொழிவு' செய்யப் பட்டுள்ளது. இந்த முன்மொழிவு மூலமே சாதி அரசியல் சகதியில் சிக்கிய தமிழகம் மீள முடியும். அத்தகைய மீட்சியோடு சேர்ந்துதான் தமிழகத்தின் உழைக்கும் வர்க்க அரசியலும் வளர முடியும்.

கம்யூனிஸ்டுகள் இந்திய நிலைகளுக்கு மார்க்சியத்தை வளர்க்கவில்லை என்ற 'குற்றச் சாட்டுகள்' நமது 'நண்பர்களால்' தொடர்ந்து முன்வைக்கப்படுகின்றன. அவர்கள் சாதி, மொழி, தேசிய, இனம் போன்ற அடையாளங்கள் மீது செயல்படவே இல்லை என்ற அவதூறு தொடர்ந்து பரப்பப்படுகிறது. ஆனால், இது முற்றிலும் பொய்யான உள்நோக்கங்கள் கொண்ட பிரச்சாரம் என்பதற்கு கட்சியின் எண்பது ஆண்டுகால வரலாறே சாட்சியம். தமிழ் மொழி வளர்ச்சியை - தமிழகத்தின் வளர்ச்சியை, சாதி எதிர்ப்பு போராட்டத்தை பூர்ஷ்வா வழியில் கம்யூனிஸ்டுகள் நடத்த முடியாது. கம்யூனிஸ்டுகளின் வழி உழைக்கும் வர்க்க அரசியல் பாதை. அதன் வழியேதான் இந்த பிரச்சினைகளைக்

கம்யூனிசம் எதிர்கொள்கிறது. தமிழகத்தின் முற்போக்கு மரபின் தொடர்ச்சியாகவே கம்யூனிஸ்ட் கட்சி தன்னை வெளிப்படுத்திக் கொள்கிறது. இத்த கைய மரபுவழிப் புரட்சி இயக்கத்தை கண்டறிவதில், ஆர்.என்.கே. ஒரு 'மரபுவாதியாகவே' விளங்குகிறார். அது சிங்கார வேலர், ஜீவானந்தம் ஆகியோரின் வழிப்பட்டதானப் படைப்பாக்க மார்க்சியத்தின் தொடர்ச்சியாகும்.

வரலாற்றில் தனிநபர் வகிக்கும் பாத்திரம் குறித்து மார்க்சிய வாதங்கள் நிறையவே நடந்துள்ளன. கட்சி அரசியலுக்கும் அப்பால் தனிநபர்களின் ஆற்றலே வரலாற்றைத் தீர்மானிக்கிறது. மக்களின் வரலாற்று இயக்கத்துக்கு அவர்களே மேய்ப்பர்களாக உள்ளார்கள் என்ற தனிநபர்வாத கருத்தியலை மார்க்சியம் நிராகரிக்கிறது. அதே சமயத்தில் வரலாற்றில் மாமனிதர்களாக அடையாளம் காணப்பட்ட தனிநபர்கள் தமது வரலாற்றுக் காலத்தின் சமூக இயக்கத்தின் அவசியத்தை மிகத் துல்லியமாக கூர்ந்து வெளிப்படுத்தி நிறைவு செய்வதில் தொலைநோக்கோடு செயல்பட்டதால்தான் தலைவர்களாக உயர்ந்தனர். இது முற்றிலும் ஒரு சிக்கலான இயக்கவியல். இந்த இயக்கவியலைத் தாண்டி வேறு தனிப்பட்ட நற்குணங்களுக்காக மட்டும் நிச்சயமாக அவர்கள் போற்றப்படுவதில்லை.

லெனின், மகாத்மா காந்தி, நெல்சன் மண்டேலா, மாசேதுங், பிடல் காஸ்ட்ரோ, ஹோசிமின் போன்ற மாமனிதர்கள், அவர்களே ஒரு இலக்கமாக - மேய்ப்பர்களாக- மக்கள் என்னும் மந்தையை புரட்சிக்கு இட்டுச் சென்றவர்களாக அடையாளம் காணும் மேலோட்டமான மனக்கிளர்ச்சி மார்க்சிய அற்பவாதம் வரலாற்று ஆக்கம் குறித்து முதலாளித்துவ கருத்தியலை கம்யூனிஸ்ட் இயக்கங்கள் புதுப்பித்து விடுகின்றன. இத்தகைய மார்க்சிய அற்பவாதத்துக்கு ஆளாகாதவர்கள் நமது கட்சியை கம்பீரமான முறையில் வழிநடத்தினார்கள் என்பதுதான் நமது பேறு.

டாக்டர் ஜி.அதிகாரி, இ.எம்.எஸ்., சி.ராஜேஸ்வரராவ், சர்தேசாய், அச்சுதமேனன், பூபேஷ்குப்தா, இந்திரஜித் குப்தா, என்.கே.கே., பி.ராமமூர்த்தி, கீதா முகர்ஜி என எண்ணற்ற தலைவர்கள், கம்யூனிஸ்டு இயக்கத்தின் இத்தகைய மாண்புகளைத் தாங்கி நின்றனர். கம்யூனிச நெறிகளின் சாரதிகளாகத் திகழ்ந்தனர். தமிழகத்தில் சிங்காரவேலர் தொடங்கி ஜீவா, சீனிவாசராவ், பாலன், கே.டி.கே., ப.மாணிக்கம் எனப் பெரும் பட்டியலே நீள்கிறது. இவர்கள் தனிநபர்கள் அல்ல. இவர்கள் இயக்கமாக வாழ்ந்தவர்கள். இயக்கத்தின் அருமை பெருமைகளை, ஆற்றல்களை, சிறப்புகளை தமது வாழ்வின் மூலம் வெளிப்படுத்திய வர்கள். எத்தகைய புகழ் மொழிகளுக்கும் இறையாகாத பேராண்மை என்ற ஆளுமை அவர்களிடம் நிரம்பி யிருந்தது.

கம்யூனிஸ்டு அரசியலின் மையப்புள்ளியாகிய வர்க்கப் போராட்ட வழியிலான மானுட விடுதலையே அவர்களது வாழ்வின் ஆதாரமாக அமைந்தது. அதை ஒரு யாகத் தீயாகவே அவர்கள் வளர்த்தனர்.

இந்திய கம்யூனிஸ்ட் இயக்கத்தின் வரலாற்றில் வட்டார அளவிலான குழுக்கள் என்ற நிலையிலிருந்து அகில இந்தியக் கட்சி நிலைக்குக் கட்சியைக் கட்டுவதில் 1930களில் கட்சி வெற்றிபெற்றது. விடுதலைக்குப் பின் கட்சியின் புரட்சிகர வீரியத்தின் மீதும் ஜனநாயகப் புரட்சி உத்திகளின் மீதும் பிளவுவாதம் ஊக்குவிக்கப்பட்ட போது சிறு வேறுபாடுகளும் பிளவுகளுக்கு நியாயமாய் அமைந்தன. பிளவுகளின் காரணமாய் இந்திய உழைக்கும் மக்களின் வர்க்க அரசியல் பலவீனமடைந்தது; அவற்றின் வரலாற்றுப் பிழைகள் நிஜமாகவே அரங்கேறிய போதும் அந்த துன்பியல் நாடகத்தை ஒப்பாமல் கட்சியை உறுதியாகப் பற்றி நின்று பல்லாயிரக் கணக்கானவர் தமது இன்னுயிரை ஆகுதியாக்கி வளர்த்து புரட்சி இயக்கத் தீ அணையாமல் காத்த கட்சியின் புகழார்ந்த மரபின் தொடர்ச்சியாகவே தோழர் ஆர்.என்.கே. விளங்குகிறார்.

நெருக்கடியில் சிக்கியுள்ள தமிழகத்தின் சமூக - பொருளாதார வாழ்நிலையில், சமூக நீதியும் சமதர்மமும் மாற்றாக மலர்வதற்கான நெடிய போரில் உறுதிமிகு பாறைக்குன்றுகளாக காலூன்றி நிற்கும் போராளிகள் வரிசையில் நம்மில் ஆர்.என்.கே. முன்னிலையில் நிற்கிறார் என்பதே நமக்குக் கிட்டியுள்ள கூடுதல் பலம்.

பொருள் பொதிந்ததோர் வாழ்க்கை

கே. சுப்பராயன், எம்.பி.,

காட்சிக்கு எளியதோர் உருவம்! கடுஞ்சொல் ஒன்றறியாத நாக்கு! கலக்கம் கண்டறியாத உள்ளம்! கருப்பு நிறம் கவ்விக் குடிகொண்ட கருமேனி! கசங்கிக் காட்சி தரும் சட்டை வேட்டி! முறையாக வாரிவிடப்படாத தலை முடி! கள்ளம் கபடமற்ற கிராமியத் தோற்றம்! ஒப்பனைகளைக் கடந்து ஊடுறுவி உண்மைக் கோலத்தை ஆழமாகப் பார்க்கும் தீட்சண்யப் பார்வை! அவரது 80ஆம் ஆண்டு பிறந்தநாள் நேரத்தில் இதுதான் தோழர் நல்லகண்ணு அவர்களைப் பற்றிய எனது படப்பிடிப்பு!

பொதுவாகக் கம்யூனிஸ்டுகள் தங்கள் பிறந்த நாட்களைக் கொண்டாடுவதில்லை. பிறந்த நாட்களைக் கொண்டாடுவதற்குரிய ஒன்றாக அவர்கள் என்றுமே கருதியதில்லை! மகத்தான புரட்சிகர இயக்கத்தின் வாழ்வும் வரலாறும் தானே கம்யூனிஸ்டுகளின் வரலாறு! விஞ்ஞானக் கம்யூனிசத்தின் மூலவர்களான மார்க்ஸ், ஏங்கல்ஸ் தொடங்கி இன்றுவரை, கட்சி வரலாற்றிலிருந்து தனித்துத் தன் வரலாற்றை யார் பார்த்தார்?

ஆனால் இயக்கத்தின் தேவை ஒன்றிற்காகக் கட்சியே தீர்மானிக்கிற போது, தனித் தோழர்களின் விழாக்கள், இயக்க வரலாற்றின் ஒரு அங்கமாகக் கொண்டாடப்படுவதுண்டு. அந்த வகையில்தான் தோழர் நல்லகண்ணுவின் பிறந்தநாள் கொண்டாடப்படுகிறது. இயக்க வாழ்க்கைப் போக்கில், இயக்கத்தோடு இயக்கமாக இரண்டறக் கலந்து வாழ்கிற கம்யூனிஸ்டுகளின் வரலாற்றை, இயக்க வரலாற்றிலிருந்து தனித்துப் பிரித்துப் பார்க்க முடியாது!

இந்தியக் கம்யூனிஸ்ட் கட்சி எவ்வளவு மகத்தான பெருமை கொண்டது! இதிகாசங்களிலும் இலக்கியங்களிலும் காணமுடியாத மகத்தான சரித்திர புருஷர்களை ஈன்ற இயக்கம் கம்யூனிஸ்ட் இயக்கம்! கோடான கோடிக்கணக்கான மனிதர்கள் இன்னலும் இடறலும் நீங்கி இன்பக்கரை ஏறி மகிழ்ந்து வாழ்வதற்கு, துன்பம் நிறைந்த பாதையைத் தேர்ந்தெடுத்துக் கொள்வதில் இன்பம் கண்டவர்கள் கம்யூனிஸ்டுகள்!

வாழையடி வாழையாகத் தோன்றி வாழ்ந்து, போராடி மடிந்த அத்தகைய புரட்சிகரப் போர்க்கூட்ட மரபில் வந்த, புடம்போட்ட தங்கம் தான் தோழர் நல்லகண்ணு! மகா உன்னதமான கம்யூனிஸ்ட் இயக்கத்தை உருவாக்கி வளர்த்த போராட்டத்தில், தனது இளமைப் பருவத்தை சித்திரவதை நிறைந்த சிறைக் கூடத்தில் கழித்த தியாகசீலர்! அடக்குமுறை நெருப்பில் சுடப்பட்டுச் சாம்பலாகாமல், சுடர்விட்டு ஜொலித்த வெண்சங்கு அவர்! தன்னைத் தேய்த்துக் கட்சியின் கம்பீரத்தை உயர்த்திக் காப்பாற்றி நிற்கும் அடித்தளக் கற்களில் அவரும் ஒருவர்! வேடம் கட்டி நடித்து ஏமாற்றும் கள்ளிப்புதர் மனிதர்களுக்கு இடையில் அவர் ஓர் அகில் மரம்!

தோழர் நல்லகண்ணுவின் அரசியல் வாழ்க்கை பல அதிசயங்களைக் கொண்டது. அவற்றையெல்லாம் இந்தக் கட்டுரையில் மட்டும் விரித்துக் காட்டிவிட முடியாது. அவற்றில் ஒன்றை மட்டும் நான் குறிப்பிட விரும்புகிறேன். 1999ம் ஆண்டு நடைபெற்ற நாடாளுமன்றத் தேர்தலில், கோவை நாடாளுமன்றத் தொகுதி, இந்தியக் கம்யூனிஸ்ட் கட்சிக்கு ஒதுக்கப்பட்டது. கோவைத் தோழர்கள் தோழர் நல்லகண்ணுவை வேட்பாளராக நிறுத்த வேண்டும் என்று விரும்பினார்கள். இதுகுறித்து முடிவெடுக்கத் திருச்சியில் கட்சியின் நிர்வாகக்குழு கூடியது. கூட்டத்தில் தோழர் நல்லகண்ணுவை வேட்பாளராக நிறுத்த மாநில நிர்வாகக்குழு ஒரு முழுநாளும் போராட வேண்டியதாயிற்று! ஆம், தாம் வேட்பாளராக நிற்பதையே இறுதிவரை ஏற்க மறுத்துவிட்டார்! ஆனால் கட்சி ஒருமனதாக அவரை வேட்பாளராக அறிவித்தது.

அப்போது எனக்கு நினைவிற்கு வந்தது, இராமாயணத்தில் மகுடம் சூட பரதனை வற்புறுத்திய போது,

'நஞ்சம் நுகர் என்றது போலும் அஞ்சினன் பரதன்' என்ற கம்பனின் வரிகள்தான். நஞ்சைக் குடி என்ற போது ஏற்படுகிற பதற்றத்தைப் போல், வேட்பாளர் என்றவுடன் நல்லகண்ணு பதறத் துடித்ததைக் கண்டேன். பதவிபெற வாய்ப்புக் கிடைக்கவில்லையே என்று பதறுகிற உலகில், என்னே அற்புதம்! என்னே அதிசய மனிதர்!

தோழர் நல்லகண்ணுவின் கட்சி வாழ்க்கை ஒவ்வொரு கம்யூனிஸ்டுகளும் பின்பற்ற வேண்டிய பொருள் பொதிந்த பாடமாக விளங்குகிறது. கம்யூனிஸ்டுகள் தங்கள் இலட்சியத்தையும், அரசியல் நோக்கத்தையும் நிறைவேற்றிக் கொள்ள கூடிச் செயல்படும் முறை அலாதியானது! பிறருக்கு ஆச்சரியம் அளிப்பது! ஆனால், அது அறிவியல் ரீதியானது! ஒடுக்கி வாழும் சுரண்டும் வர்க்கத்தை எதிர்த்து, ஒடுக்கப்பட்ட மக்கள் பல நூற்றாண்டு காலமாகப் போராடிப் பெற்ற அனுபவ ஞானத்தால் உருவான அறிவியல் முறையே, ஸ்தாபனக் கோட்பாடுகளாகும். இவற்றைச் செதுக்கிச் செப்பம் செய்தவர்தான் மேதை லெனின். அதனால்தான் அது லெனின் வகுத்த கட்சி வாழ்க்கை நியதிகளாக, கோட்பாடுகளாக, கம்யூனிஸ்டுகளால் கட்சி வாழ்க்கையில் கடைப்பிடிக்கப் படுகின்றன.

அரசியல் பொருளாதார சமூக வாழ்வில் ஏற்படுகிற நேர்மறையான அல்லது எதிர்மறையான வளர்ச்சிப் போக்குகள் குறித்து தங்களின் தனித்த கருத்தை, ஒரு போதும் கம்யூனிஸ்டுகள் பகிரங்கமாக வெளிப்படுத்துவதில்லை. அதன் காரணம், தனி மனிதனின் கருத்தைக் காட்டிலும் 'கூட்டுஞானம்' தான் கூர்மையானது; மேன்மையானது.

கூடிப்பரிசீலிப்பதற்கு முன்னர், தங்கள் தனி அபிப்பிராயங்களைக் கம்யூனிஸ்டுகள் வெளிப் படுத்துவதில்லை. தனது சொந்த அபிப்பிராயங் களைக் கட்சியிடத்திலும் கட்சியின் முடிவை மக்களிடத்திலும் முன்வைப்பதுதான் கம்யூனிஸ்டுகள் செயல்படும் முறை. இந்த அதிஅற்புத, அறிவியல் பூர்வமான செயல்பாட்டு ஒழுங்குமுறையை, உணர்வுபூர்வமாகக் கட்சி வாழ்க்கை முழுவதும் கட்டிக் காத்து நிற்கும் 'சொக்கத் தங்கம்' தோழர் நல்லகண்ணு.

80 வயதைக் கடந்த நிலையிலும் கட்சிக்குள் அவர் குழந்தை மாதிரித்தான். குடும்பத்தில் குழந்தை தனித்து இயங்க இயலாது, பிறரைச் சார்ந்தே இயங்கும். ஆனால் குடும்பத்தில் குழந்தைதான் ராஜா! அதுபோன்று எந்த ஒரு முடிவையும் தன்னிச்சையாகத் தானே எடுத்துச் செயல்படுத்த மாட்டார். முடிவிற்கு வருவதற்கு முன் கட்சித் தோழர்க ளோடு கலந்துபேசி, கருத்தைச் செதுக்கி செப்பம் செய்வது என்ற 'கூட்டுத் தலைமைப் பண்பை' கட்சி வாழ்நாள் முழுவதும் வழுவாது கடைப்பிடித்து நிற்கும் பண்பட்ட கம்யூனிஸ்ட் அவர்!

அவரது சிந்தனை லட்சிய பூர்வமானது; அவரது செயல்படும் முறை ஸ்தாபன பூர்வமானது. இதை அவரது கட்சி வாழ்க்கை நெடுகிலும் காணலாம். நிலை குலைக்க முயன்ற சம்பவங்களால் அவரை நிலை குலைய வைக்க முடியவில்லை. நிலை குலைக்க நினைத்த சம்ப வங்கள்தான் நிலைகுலைந்து அழிந் தன! காலம் அவரது இளமையைத் திருடிக் கொண்டது. ஆனால் கட்சி மீதான அவரது உறுதி இளமை முறுக்கோடு சேகேறி ஜெயித்து நிற்கிறது.

அறுபதாண்டு காலம் அப்பழுக் கற்ற பொதுவாழ்க்கையோடு கட்சி வாழ்க்கையை நடத்தி, கம்யூனிஸ்டு களுக்குப் பெருமை சேர்த்த புரட்சியாளரே, உமக்கு எங்கள் ரெட் சல்யூட்!

ஆயிரமாயிரம் தியாகிகளின் உயிர்த் தியாகத்தால் கட்டிக் காப்பாற்றப்பட்ட கம்யூனிஸ்ட் பாரம்பரியத்தின் பிரதிபலிப்பாய் வாழும், சீலம் நிறைந்த புரட்சி யாளரே, வாழ்க, வாழ்க, இன்னும் பல்லாண்டு வாழ்க!

மூதாதையர்களின் தியாக வாழ்க்கையை - கட்டுக்கோப்பான வழிமுறையை, பிதுரார்ஜித சொத் தாகக் கருதி கண்ணின் கருவிழிபோல் காத்து நிற்கும் கம்யூனிஸ்ட் தளகர்த்தரே! எங்கள் பயணம் நமது மூதாதையார்களின் பாதையிலேயே தொடரும்! அதுவே உமது பிறந்த நாளின் போது எங்கள் சங்கற்பம்!

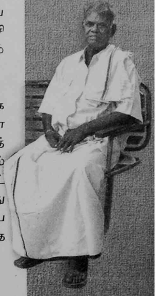

என் நினைவுகளில் ஆர்.என்.கே.

எம்.அப்பாதுரை, எம்.பி..

தூத்துக்குடி வ.உ.சி. கல்லூரியில் நான் இரண்டாம் ஆண்டு பி.ஏ. படித்துக் கொண்டிருந்த சமயம். 1970ம் ஆண்டு ஜனவரி 18ல் நெல்லை மாவட்ட மாணவர் பெருமன்ற முதல் மாநாடு நடைபெற்றது. அம்மாநாட்டில் மாணவர் பெருமன்ற மாவட்டத் தலைவராக நான் தேர்ந்தெடுக்கப்பட்டேன். இந்த மாநாட்டில் தான், எளிமை நாயகன் ஆர்.என்.கே. அவர்களை நான் முதன் முதலாகச் சந்தித்தேன்.

பின்னர் மீண்டும் மீண்டும் பல முறை பல்வேறு சமயங்களில் அவருடன் பழகும் வாய்ப்பும், எனக்கு கிட்டியது -

தோழர் ஆர்.என்.கே. அவர்களின் மாமனார் தோழர் அன்னசாமி அவர்கள் மருதன்வாழ்வு என்ற கிராமத்தில் வாழ்ந்து வந்தார். சாதிக் கலவரம் அங்கு தலைவிரித்தாடிய - கொடியன்குளம் சம்பவம் நடைபெற்ற சமயத்தில் - ஒரு நாள்...

நான் மருதன்வாழ்வு கிராமத்தில் தோழர் அன்னசாமி அவர்களைச் சந்தித்தேன். அப்போது தோழர் ஆர்.என்.கே. அவர்களும் உடன் இருந்தார்.

அப்போது நான் தோழர் அன்னசாமி அவர்களிடம் ''அய்யா, நீங்கள் இந்த ஊரில் இனி மேலும் இருக்க வேண்டாம்'' என்று கூறினேன்.

அதற்கு அவர், ''தம்பி கவலைப்படாதே நம்ம மக்கள் என்னை எதுவும் செய்யமாட்டார்கள்'' என்று நம்பிக்கை பொங்கக் கூறினார்.

அப்போது என் அருகில் இருந்த தோழர் ஆர்.என்.கே. ''தம்பி சொல்வதையும் கொஞ்சம் யோசியுங்கள்'' என்று கூறினார். இந்த சந்திப்பும் பேச்சும் என் வாழ்வில் மறக்க முடியாதவை. பின்னர் நடைபெற்ற கலவரம் தோழர் அன்னசாமியைக் காவு கொண்டதை அனைவரும் அறிவர்.

யாரையும் யாருடைய முகமும் புண்படாமல் பேசுவதும் பழகுவதும் தோழர் ஆர்.என்.கே. அவர்களின் பிறவிக் குணம் என்றே நான் கருதுகிறேன்.

எளிமைக்கு இதுவரை எவரும் பெயர் சூட்டியதில்லை. அதற்கு ஆர்.என்.கே. என்று பெயர் சூட்ட நான் விரும்புகிறேன்.

விவசாயிகளின் போர்க்களத்தில் சில காட்சிகள்

வே. துரைமாணிக்கம்

தோழர் ஆர்.என்.கே. விடு தலைப் போராட்ட வீரர். நெல்லை சதி வழக்கில் எட்டு ஆண்டு களுக்கு மேல் சிறையில் இருந்தவர். விவசாயிகள் சங்கத்தின் நெல்லை மாவட்டச் செயலாளராகவும் விவசாயத் தொழிலாளர் சங்கத்தின் மாநிலப் பொதுச் செயலாளராகவும் இந்தியக் கம்யூனிஸ்ட் கட்சியின் தமிழ்நாடு மாநிலச் செயலாளராகவும் செயல்பட்டவர். இப்போதும் பல உயர் பொறுப்பு வகித்து செயல்படுபவர். தமிழ் இலக்கியம் பயின்று அதில் மிகுந்த ஈடுபாடு உடையவர். பாரதி மீது பற்றுக் கொண்டவர். அதனால்தான் அவரது இரண்டு மகள்களுக்கும் பாரதி, என்றும் ஆண்டாள் என்றும் பெயரிட்டுள்ளார்.

அவரது துணைவியார் ரஞ்சிதம் ஆசிரியராக இருந்து ஓய்வுபெற்றவர். ஆண்களின் வெற்றிக்குப் பின்னால் ஒரு பெண் இருக்கிறாள் என்பது இவர்களது வாழ்க்கைக்கு முற்றிலும் பொருந்தும்.

தொண்டால் பொழுதளக்கும் தூயதலைவர் என்றால் மிகையாகாது. அவரது குடும்பச்சூற்று சார்பு விரிவானது. கல்வியில் மேம்பட்டவர்கள். பொது உடமை கொள்கையை தழுவி நிற்பவர்கள். இந்தப் பின்னணியில் அவர் சந்தித்த போர்க்களங்கள் பல. அதில் விவசாயப் போர்க்களம் ஒன்று. விவசாயப் போர்க்களத்தில் சில காட்சிகளைப் பதிவு செய்ய முயற்சி எடுத்துள்ளேன்.

9.11.1946-ல் ஆர்.என்.கே. முயற்சியால் நாங்குநேரி ஆதிதிராவிட மகா ஜனசங்கம் விவசாயத் தொழிலாளர் மாநாடு ஏர்வாடி லட்சுமி நரசிங்கபுரத்தில் நடைபெற்றது. மாவட்ட விவசாய சங்கத் தலைவர் எஸ்.சண்முகம்பிள்ளை தலைமை வகித்தார். மாவட்ட விவசாய சங்கச் செயலாளர் ஆர்.வி.அனந்த கிருஷ்ணன், மாவட்டக்குழு உறுப்பினர்

வி.எஸ்.காந்தி ஆகியோர் கலந்துகொண்டு பேசினார்கள். மாநாட்டுத் தீர்மானங்களை முன்மொழிந்து மாவட்டக் குழுவின் சார்பில் ஆர்.நல்லகண்ணு பேசினார்.

தீர்மானங்களில் முக்கியமானவை

(பழைய வாசகம் அப்படியே தரப்பட்டுள்ளது)

* சமூகத்துக்கே இழிவை ஏற்படுத்தும் அடிமைத் தொழிலாகிய நாழிக்கொத்துப் பண்ணை வேலைகளை, இன்றையிலிருந்து விட்டுவிடும்படி மேல் சமூகத்தினரை கேட்டுக்கொள்வது.

* ஒன்றுக்குப் பத்தாக ஏறிய விலைவாசிக்கொப்ப விவசாயத் தொழிலாளர்களுக்கு ஆண்களுக்கு தினக் கூலி 1-4-0ம் (ஒன்றேகால் ரூபாய்) உழவுக்கும், 2-8-0 (இரண்டரை ரூபாய்) பெண்களுக்கு தினக்கூலி 0-10-0ம் (பத்து அணா)நடுகைக் காலங்களில் 1-0-0-ம் (ஒரு ரூபாய்) சம்பளமாக கொடுக்கும் படியாக நிலச்சுவான்தாரர்களை கேட்டுக்கொள்வது.

* சர்க்காரால் வழங்கப்படும் 12 அவுன்சு உணவு கடினவேலை செய்யும் பாட்டாளி மக்களுக்கு போதாதாகையால் 4 அவுன்ஸ் கூட்டி 16 அவுன்சாக கொடுக்கும்படியும் தாழ்த்தப்பட்டவர்கள் யாவரும் களப்பு உணவு சாப்பிடுகிறவர்கள்தான் என நிரந்தரமாய் நிதானம்பண்ணி மனசிற்கும், சரீரத்திற்கும் ஒவ்வாத தானியங்களை கட்டாயமாக வழங்கி வருவதை கண்டித்தும் இடத்தையும் பழக்க வழக்கத்தையும் உத்தேசித்து உணவு பங்கீடு செய்யும் படியாகச் சர்க்காரை கேட்டுக்கொள்கிறது.

* பரம்பரை பாத்தியதையாய் கிராம முன்சீப்புகள் கணக்குப் பிள்ளைகள், உத்தியோகம் வகிப்பகவர்கள் தாழ்த்தப்பட்டவர்களுக்கு பல இன்னல்களை செய்து வருகிறபடியால், மேற்படி கிராம உத்தியோகஸ் தர்களின் பரம்பரை பாத்தியதையை ரத்து செய்வதன் மூலம் தாழ்த்தப்பட்டவர்களின் இன்னல்களை நீக்கும்படியாக சர்க்கரை கேட்டுக்கொள்கிறது.

* ஜமீன்தாரி, மாடாதிபதி முறையை ஒழித்து, சர்க்காரே நிலங்களை நிலமற்ற விவசாயிகளுக்கு உடனடியாக கொடுத்தும் மானியங்கள் கொடுத்தும் உதவும்படியாய் சர்க்காரை கேட்டுக்கொள்கிறது.

* தேவைக்கு குறைவான வருமானம் கொடுக்கக் கூடிய அளவு கொஞ்சம் (5 ஏக்கருக்கு குறைந்த) வைத்திருக்கும் விவசாயிகளுக்கு வரிவிதிக்க கூடாது என்று சர்க்காரை கேட்டுக்கொள்வது.

* பஞ்சம் தாண்டவமாடும் இச்சமயத்தில் புதிய நீர்ப்பாசன சாதனங்களை உடனடியாக நிர்மாணிக்கும்படி சர்க்காரை கேட்டுக்கொள்கிறது.

* ஜாதி, மத, அரசியல் பேதமின்றி பாட்டாளி மக்களை ஒருங்கிணைத்து பல கோரிக்கைகளைப் பெற்று அனுபவம் அடைந்திருக்கும் அகில இந்திய கிசான் சபையின் கிளை ஸ்தாபனமாக இங்குள்ள விவசாய சங்கத்தை மாற்றி அமைத்துக்கொள்ள தீர்மானிக்கப் பட்டது. இவைபோன்ற பல தீர் மானங்கள் இம்மாநாட்டில் நிறை வேற்றப்பட்டுள்ளன.

59 ஆண்டுகளுக்கு முன்பு ஆங்கிலேயன் ஆண்ட காலத்தில் விவசாயிகளுக்காகவும் விவசாயத் தொழிலாளர்களுக்காகவும் நாங்குநேரி மாநாட்டில் ஆர்.என்.கே. யும் நமது சங்கமும் குரல் எழுப்பி யுள்ளோம். அந்த கோரிக்கைகள் இன்றளவும் வரவேற்கப்பட்டு வருகின்றன. ஆங்கிலேய ஆட்சிக் கால அவலங்களை மாற்றுவதற்கு விடுதலைக்கு பின்பு ஆட்சிக்கு வந்தவர்கள் போதிய முயற்சிகளை மேற்கொள்ளவில்லை என்பது துயரமான நிகழ்வாகும்.

அம்பாசமுத்திரம் தாலுக்காவில் ரெங்கசமுத்திரம் கிராமத்தில் பிரா மணர்கள் நிலஉடமையாளர் களாகவும் ஆதிக்க சக்தியாகவும் இருந்தனர். ஜாதிய ஒடுக்குமுறையும் சனாதன பழக்கங்களும் பலமாக பின்பற்றபட்டு வந்தகாலம். அறு வடைக்குச் செல்லும் தலித் பகுதி மக்கள் களத்து மேட்டோடு நின்று விட வேண்டும். பிராமணர்களின் தெருக்களில் வரக்கூடாது. பிராமணர் களின் வீட்டு வாசலை மிதிக்கக் கூடாது என்பன போன்ற கட்டுப் பாடுகளை பிராமணர்கள் பின்பற்றி வந்தனர்.

இந்தச் சமயத்தில் அந்தக் கிராமத் தில் ஒரு பகுதியான நத்தம் தெரு என்ற தலித்துக்கள் தெருவில் 1956-ல் ஆர்.என்.கே., வி.பி.நாயகம் ஆகி யோர் முயற்சியால் தமிழ்நாடு விவ சாயிகள் சங்கம் அமைக்கப்பட்டது.

1957-ல் அவ்வூர் கிராம சங்கக் கூட்டத்தில் மேற்கண்ட இருவரும் கலந்து கொண்டனர். அக்கூட்டத்தில் ஆர்.என்.கே. பேசும் போது எல்லா வகையிலும் நாம் முன்னேற வேண் டும் என்றால் அநீதியை எதிர்த்து ஒன்றுபட்டுப் போராட வேண்டும். இது சந்திர மண்டலத்துக்கு மனிதன் செல்லுகிற காலம். நாம் எதற்கும்

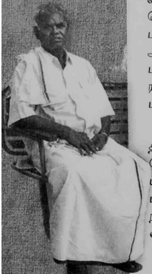

தயங்கக்கூடாது என்ற நம்பிக்கை ஊட்டி பேசிக்கொண்டிருந்தார். அப்போது அக்கூட்டத்திலிருந்த தலித் இளைஞர் ஒருவர் எழுந்து சந்திர மண்டலத்துக்கு மனிதன் போரதெல் லாம் பெரிய விசயமல்ல தலைவரே நம்ம சங்கம் இங்கே வச்சப்பொறவு நாங்க ஐயர் வீட்டுக்குள்ளேயே நெல்மூட்டையே கொண்டுபோய் இறக்கி வைக்கிறோம் என்று கூறினார்.

இதைக்கேட்ட ஆர்.என்.கே. நம்முடைய உழைப்பு வீண் போகவில்லை என்று உடன் இருந்த வி.பி.நாயகத்திடம் கூறினார். மேலும் பேச்சைத் தொடர்ந்தார்.

1965-ம் ஆண்டுகளில் கோவில் பட்டி தாலுகாவில் தொடர்ந்து வறட்சி; வானம் பார்த்த கரிசல் பூமியான அப்பகுதியில் பயிர் விளைச்சலே இல்லை. பிழைப்பதற்கு வழி இல்லாமல் விவசாயிகள் தவித்தனர். இந்தச் சூழ்நிலையிலும் நிலவரி வசூலுக்காக அரசு கடும் நடவடிக்கை எடுத்தது.

கோவில்பட்டி தாலுகாவில் பரவலாக விவசாயிகளிடம் ஜப்தி நடவடிக்கை மேற்கொள்ளப்பட்டது. நகை, பண்ட பாத்திரங்கள், தட்டு முட்டுச் சாமான்கள், வீட்டுக் கதவுகள் உள்ளிட்ட பொருள்களை எல்லாம் ஜப்தி செய்தார்கள். நாச்சியார்பட்டி வி.வி.ரங்கசாமி என்ற தோழர் நடுத்தர விவசாயி. அப்பகுதி விவசாய சங்க தலைவராக இருந்து வந்தார். அவருடைய உழவு மாட்டையும் ஜப்தி செய்து பவுண்டில் அடைத்து விட்டனர். விவசாயிகளிடம் ஜப்தி செய்த பொருட்களை ரெவின்யூ பிர்க்காவாரியாக பொது ஏலம் விடுவது அன்றைய வழக்கம். அன்றைய மாவட்ட விவசாய சங்கச் செயலாள ராக இருந்த ஆர்.என்.கே. மாவட் டக்குழுக் கூட்டத்தை கூட்டினார்.

அக்கூட்டத்தில் கோவில்பட்டி தாலுகாவில் ஜப்தி செய்யப்பட்ட பொருட்களையும் உழவு மாடுகளை யும் ஏலம் எடுக்கவிடாமல் அப்பகுதி மக்களிடம் விழிப்புணர்வு பிரச்சாரம் நடத்தி ஏலத்தைத் தடுக்க வேண்டும் என்று முடிவு செய்யப்பட்டது. அதன்படி மாவட்ட விவசாய சங்க பொறுப்பில் இருந்த எஸ்.அழகர்சாமி, எல்.அய்யலுசாமி உள்ளிட்டவர்கள் ஊர், ஊராகச் சென்று அரசு அதிகாரிகள் ஏலம் போடும் பொருட்களை பொதுமக்கள் யாரும் ஏலத்தில் எடுக்கக் கூடாதென்று தொடர்ந்து பிரச்சாரம் செய்து ஏலம் விடுவதை தடுக்கும் முயற்சியில் ஈடுபட்டார்கள். அரசு அதிகாரிகளால் ஜப்திப் பொருள்களை ஏலம் போட முடியவில்லை. ஜப்தி எதிர்ப்பு போராட்டமும் ஏலத்தடுப்புப் போராட்டமும் மூன்று மாதங்களுக்கு மேல் நீடித்தன.

இந்தச் சூழ்நிலையில் அன்றைய முதல்வர் பக்தவச்சலத்தை சட்டமன்ற உறுப்பினராக இருந்த எம்.கல்யாணசுந்தரம், ஆர்.என்.கே., எஸ்.அழகர்சாமி, ஆகியோர் சந்தித்து உழவுமாட்டை ஜப்தி செய்யக்கூடாதென்று ரெவின்யு போர்டு ஸ்டான்டிங் ஆர்டர் இருக்கும் போது உழவுமாட்டை ஜப்தி செய்வதும் வறட்சி வாட்டிக் கொண்டிருக்கும் போது விவசாயிகள் மீது ஜப்தி நடவடிக்கை எடுப்பதும் நியாயமற்ற செயல் என்று எடுத்துக் கூறினார்கள்.

நூறு நாட்களை கடந்த போதும் ஏர்மாடுகளையும் ஜப்திப் பொருட்களையும் அரசு அதிகாரிகளால் ஏலம் போட முடியவில்லை. அந்த நிலையில் மாடுகளையும் ஜப்தி எடுத்த பொருட்களையும் அதிகாரிகள் விவசாயிகளிடம் திருப்பி ஒப்படைத்துவிட்டனர். சிறையிலிருந்து விடுதலையாகும் தலைவர்களுக்கு வரவேற்பு அளிப்பது போல் நூறு நாட்களுக்கு மேல் அரசால் சிறை வைக்கப்பட்டு இருந்த ரெங்கசாமியின் உழவு மாடுகளுக்கு மாலை அணிவித்து ஊர்வலமாக அழைத்து வரப்பட்டன. இந்தப் போராட்டத்திற்கு பிறகுதான் 1967 தேர்தலில் கோவில்பட்டித் தொகுதியில் எஸ்.அழகர்சாமி சட்டமன்ற உறுப்பின ராக வெற்றிபெற்றார் என்பது கவனிக்கத்தக்க செய்தியாகும்.

கடனாநதி, மேற்குத் தொடர்ச்சி மலையில் உருவாகிறது. அந்தத் தண்ணீர் முழுவதும் கடலில் கலந்து வீணாகிக் கொண்டிருந்தது. அதைப் பாசனத்திற்குப் பயன்படுத்தும் வகையில் கடனாநதியின் குறுக்கே அணை கட்ட வேண்டுமென்று கோரிக்கை வைத்து விவசாயிகள் சங்கம் சார்பில் தொடர்ந்து போராட்டங்கள் நடந்தன. அன்றைய அரசு செவிசாய்க்கவில்லை. அணைக்கட்டுத் திட்டத்தை நிறைவேற்றச் செய்யவேண்டுமென்று விவசாயிகள் சங்கத்தில் முடிவு எடுத்து அதற்கான நடவடிக்கையாக சங்கத் தலைவர்கள் காலவரையற்ற உண்ணாவிரதப் போராட்டம் நடத்தும் முடிவு செய்யப்பட்டது. அம்முடிவின்படி அம்பாசமுத்தரம் பகுதி விவசாயிகள் சங்கத் தலைவராக இருந்த வி.பி.நாயகமும், ஆர்.என்.கே.யும் காலவரையற்ற உண்ணாவிரதப்

போராட்டத்தை 24.2.1966ல் துவங்கினார்கள். 3.3.1966 வரை உண்ணாவிரதம் நீடித்தது. அந்த அணைக்கட்டுத் திட்டத்தால் பயன்பெறக் கூடிய ஆம்பூர், சிவசைலம், அம்பாசமுத்திரம், பாப்பாக்குடி உள்ளிட்ட கிராமங்களைச் சேர்ந்த விவசாயிகளும் பொது மக்களும் எழுச்சியுற்று நாள்தோறும் ஆயிரக்கணக்கில் திரண்டுவந்து போராட்டத்திற்கு ஆதரவு தெரிவித்தனர். இருவரும் துவங்கிய உண்ணாவிரதப் போராட்டம் மக்கள் எழுச்சியாக மாறியதைக் கண்ட அரசு, அணைக்கட்டுத் திட்டத்தை நிறைவேற்ற ஒரு கோடியே 80 லட்சம் ரூபாய் ஒதுக்கப்பட்டிருப்பதாகவும், திட்டப்பணிகள் உடனடியாக துவங்க இருப்பதாகவும் அறிவித்தது. அந்த வெற்றிச் செய்தி கிடைத்தபின்பு 8 நாள் உண்ணாவிரதப் போராட்டத்தை முடித்துக் கொண்டனர். 1974ம் ஆண்டு, அணை கட்டி முடிக்கப் பட்டது. அன்று முதல், அப்பகுதி பாசனத்திற்கும் குடிதண்ணீருக்கும் வசதி பெற்றதுடன், அப்பகுதி வளம் கொழிக்கும் பூமியாக காட்சியளிக்கிறது. அப்பகுதியைச் சார்ந்த மூத்த தலைமுறையினர் ஆர்.என்.கே., வி.பி.நாயகம் இருவரின் சாதனையை நினைவு கூறும் போது மெய் சிலிர்க்கிறது.

திருநெல்வேலி தாலுகா நொச்சி குளம் கிராமத்தில் நிலச்சுவான்தாரரான நடராஜன் குடும்பத்தினருடைய நிலத்தில் சிதம்பரத் தேவர், ஈஸ்வர குரும்பர் உள்ளிட்ட 10 ஏழை விவசாயக் குடும்பத்தினர் வாரச் சாகுபடி செய்து வந்தனர். அவர்களை காவல்துறை உதவியுடன் எந்த முகாந்திரமும் இல்லாமல் பலவந்தமாக நிலத்திலிருந்து வெளியேற்றும் முயற்சியில் ஈடுபட்டனர் நிலசுவான்தாரர்கள். நில வெளியேற்றத்தை எதிர்த்து விவசாயிகள் சங்கத்தைச் சேர்ந்தவர்கள் அணி திரண்டனர். காவல்துறை கண்மூடித்தனமாக தாக்குதலும் துப்பாக்கிச் சூடும் நடத்தியது. துப்பாக்கிச் சூட்டுக்கு சீதாராமத் தேவர் என்ற விவசாயி பலியானார். கந்தசாமி என்ற விவசாயியின் வலது கரம் துண்டிக்கப்பட்டது. சுப்பம்மாள் என்ற பெண்மணியின் காது அறுபட்டது.அத்துடன் விவசாயிகளுக்குச் சொந்தமான 20க்கு மேற்பட்ட வீடுகள் நொறுக்கப்பட்டன. கோழிகள், ஆடுகள் காவல்துறையினரால் அபகரிக்கப்பட்டன. குடும்பப் பெண்கள் மானபங்கப்படுத்தப் பட்டனர். 50 மேற்பட்ட விவசாயிகள் மீது கடுமையான குற்றப் பிரிவுகளின் கீழ் வழக்கு பதிவு செய்யப்பட்டு கொடுமைப்படுத்தப்பட்டனர்.

இச்சூழ்நிலையில் காவல்துறையின் அத்துமீறலைக் கண்டித்தும் காவல்துறையைச் சேர்ந்தவர்கள் மீது நடவடிக்கை எடுக்க வற்புறுத்தியும் விவசாயிகள் மீது போடப்பட்டுள்ள வழக்குகளை திரும்பப்பெறக் வற்புறுத்தியும் நெல்லை மாவட்ட விவசாயிகள் சங்கச் செயலாளராக இருந்த ஆர்.என்.கே.யும், மாவட்டக்குழு உறுப்பினராக இருந்த எஸ்.ஏ.முருகானந்தமும் நெல்லை நகரத்தில் 7.12.68 முதல் காலவரையற்ற உண்ணாவிரதப் போராட்டத்தை துவக்கினார்கள். உண்ணாவிரதம் 9 நாட்கள் தொடர்ந்தது. உண்ணாவிரதப் போராட்டம் தொடர்வது காட்டுத்தீ போல மாவட்டம் முழுவதும் பரவியது. மக்களின் கோப எழுச்சி அதிகரித்த வண்ணம் இருந்தது. அதை உணர்ந்த மாநில அரசு, காவல்துறை அதிகாரியை ராமநாதபுரம் மாவட்டத்திற்கு இடமாற்றம் செய்தது. விவசாயிகள் மீது போடப்பட்ட வழக்குகள் திரும்பப்பெறப்பட்டன. விவசாயிகளுக்கு நிலத்தின் மீது உரிமை வழங்கப்பட்டது.

விவசாய சங்கத் தலைவர்களின் உண்ணாவிரதப் போராட்டத்தின் வீச்சும், விவசாயிகள் ஒன்றுபட்ட கிளர்ச்சியும், மாவட்ட மக்களின் எழுச்சியும், இந்த மாபெரும் வெற்றியைப் பெற்றுத் தந்துள்ளது என்று 1.2.1969 தேதியிட்ட உழவுச் செல்வம் குறிப்பிட்டது.

காவிரிப் பிரச்சினை தீர்வுக்காக 40 ஆண்டுகளுக்கு மேலாக இந்தியக் கம்யூனிஸ்ட் கட்சியும், விவசாயிகள் சங்கமும், விவசாயத் தொழிலாளர் சங்கமும் தெளிவாக கோரிக்கைகளை முன்வைத்து தொடர்ந்து போராடி வருகின்றன. 1972ல் பாராளுமன்றத்தில் எம்.காத்தமுத்து நடுவர்மன்றம் அமைக்க வேண்டுமென்று வற்புறுத்தினார். அது குறித்து எந்த நடவடிக்கையும் அன்றைய மத்திய அரசு எடுக்காத நிலை தொடர்ந்தது. 1989ம் ஆண்டு ஜூன் 12ல் நடுவர் மன்ற அமைக்க வேண்டுமென்று வற்புறுத்தி ஒன்றுபட்ட தஞ்சை மாவட்டத்தில் மனிதச்சங்கிலி போராட்டம் நடந்தது. தஞ்சை ராஜராஜ சோழன் சிலை முதல், வேதாரண்யம் ராஜாஜி பூங்கா வரை 110 கிலோ மீட்டர் தூரம் 5 லட்சத்துக்கு அதிகமான மக்கள் பங்குகொண்டனர். அப்போராட்டத்தை நடத்த தஞ்சை மாவட்டக் குழுவிற்கு ஊக்கமளித்தவர் ஆர்.என்.கே. அப்போது அவர் விவசாயத் தொழிலாளர் சங்கத்தின்

மாநிலப் பொதுச் செயலாளராகச் செயல்பட்டுவந்தார். அத்துடன் மனிதச் சங்கிலி போராட்டத்தில் அவரும் தமிழ்நாடு விவசாயிகள் சங்கப் பொதுச் செயலாளராகப் பொறுப்பு வகித்த எம்.ஆதிமூலமும் வேதாரண்யத்தில் பங்கேற்றனர். தஞ்சாவூரில் அமரர் ப.மாணிக்கம் பங்கேற்றார். போர்க்களம் என்றால் முன் நிற்பது ஆர்.என்.கே.யின் இயல்பு.

35 ஆண்டுகளுக்கு முன்பு தஞ்சை மாவட்டத்தின் விவசாயிகள் சங்க செயலாளராக தோழர் டி.சிவநேசன் செயல்பட்டு வந்தார். அவரது மகனது திருமணத்திற்கு ஆர்.என்.கே. தலைமை தாங்க வேண்டுமென்று தொடர்ந்து வற்புறுத்தி ஆர்.என்.கே. யிடம் ஒப்புதலைப் பெற்றார். அப் போது ஆர்.என்.கே. விவசாயத் தொழிலாளர் சங்கத்தின் மாநில பொதுச் செயலாளராக செயல்பட்டு வந்தார். குறிப்பிட்ட தேதியில் திரு மணம் நடந்தேறியது. ஆர்.என்.கே-யுடன் நானும் திருமணத்திற்குச் சென்றிருந்தேன். விழா முடிந்த பின்பு ஒரு மரத்தடியில் ஆர்.என்.கே. ஓய்வு எடுத்துக் கொண்டிருந்தார்.

அங்கு வந்த சிவநேசனிடம் இந்த திருமணத்திற்கு நான் தான் தலைமை ஏற்க வேண்டுமென்று பிடிவாதமாக இருந்தீர்களே என்ன காரணம் என்று கேட்டார் ஆர்.என்.கே. இதற்குப் பதில் அளித்த சிவநேசன் என் குடும்பத் திருமணத்திற்கு ஒரு தலித் சமூகத்தைச் சார்ந்த தலைவர்தான் தலைமை ஏற்க வேண்டுமேன்று நான் விரும்பியதுதான் காரணம் என்று கூறினார். ஆர்.என்.கே. வாய்க்குள் சிரித்தப்படி என்னைப் பார்த்தார். நானும் அவரை ஆச்சிரியத்தோடு பார்த்தேன். இதற்கு மேல் இது குறித்து எவ்வித பேச்சுக்களும் தொடர வில்லை.

ஆர்.என்.கே. தலித் சமூகத்தைச் சேர்ந்தவர் இல்லை. சிவநேசனும் தலித் சமூகத்தைச் சேர்ந்தவர் இல்லை. இருவரும் வேறு வேறு பிற்பட்ட சமூகத்தைச் சார்ந்தவர்கள். சிவநேசன் எந்தச் சமூகத்தைச் சேர்ந்தவர் என்று ஆர்.என்.கே. தெரிந்து வைத்திருந் தார். ஆனால் சுமார் 25 ஆண்டுகளுக்கு மேல் சிவநேசனும் ஆர்.என்.கே.யும் நெருங்கிப் பழகி இருந்தாலும் இணைந்து பணியாற்றியிருந்தாலும் ஆர்.என்.கே. எந்தச் சமூகத்தைச் சேர்ந்தவர் என்று சிவநேசனுக்கு தெரிந்து கொள்ள முடியவில்லை. அந்த அளவிற்கு ஜாதிய உணர்வுகளுக்கு அப்பாற்பட்டவராக ஆர்.என்.கே. திகழ்ந்து வருகிறார்.

ஆர்.என்.கே. மாமனார் அண்ணாச்சாமி ஜாதிய உணர்வுகளுக்கு இடம் கொடுக்காமல் ஜாதிய பாகுபாடு காட்டாமல் வாழ்நாள் முழுவதும் தலித் மக்களுடன் பழகி வாழ்ந்தவர். தென் மாவட்டங்களில் கலவரம் நடந்தபோது, தலித் பகுதியைச் சேர்ந்த வெறியர்களால் அண்ணாச்சாமி கொலை செய்யப் பட்டார். அந்தப் பகுதியில் நடந்து கொண்டிருந்த ஜாதிய கலகத்துக்கும் இவருக்கும் எந்த சம்மந்தமும் இல்லை. இந்நிலையில் அவரது கொலை சம்பவம் அப்பகுதியை உலுக்கிவிட்டது. அவரின் உறவினர்களும் கொதிப்படைந்தனர். எவ்வித பாவச் செயலிலும் ஈடுபடாத யாருக்கும் எந்த கெடுதலும் நினைக்காத ஒரு உத்தமருக்கு இந்நிலை ஏற்பட்டுவிட்டதே என்று வாய்விட்டு அழமுடியாமல், மனதிற்குள்ளேயே அழுது கொண்டிருந்தார்கள் ஆர்.என்.கே.யும், அவரது துணைவியாரும்.

சிலுவையில் அறையப்பட்ட போது இவர்கள் என்ன செய்வதென்று தெரியாமல் இதைச் செய்து கொண்டிருக்கிறார்கள். பிதாவே இவர்களை மன்னியுங்கள் என்று ஏசுபிரான் கூறியதாகச் செய்தி. அதைப்போலவே மாமனாரின் படுகொலை நடந்துவிட்டது. அக்கோரச்சம்பவத்தை தொடர்ந்து மேலும் மேலும் விபரீதமான விளைவுகளும் சேதாரங்களும் ஏற்பட்டுவிடக்கூடாது என்று கவலை கொண்டார் ஆர்.என்.கே. இச்சம்பவம் தொடர்பாக எந்த விதமான மேல் நடவடிக்கைகளும் தொடரக் கூடாது என்று எல்லோரிடமும் வற்புறுத்தியதுடன் ஜாதிய கலகங்கள் ஏற்பட்ட மாவட்டங்களில் கம்யூனிஸ்ட் கட்சி சார்பில் தானே தலைமையேற்று அமைதிப் பயணம் மேற்கொண்டார். அவரது அமைதிப் பயணத்தைத் தொடர்ந்து இந்தியக் கம்யூனிஸ்ட் கட்சி எடுத்த நடவடிக்கையாலும் முற்போக்கு சிந்தனையாளர்கள் எடுத்த முயற்சியாலும் அப்பகுதியில் அமைதி ஏற்பட்டது.

தோழர் ஆர்.என்.கே.யின் செயல் அனைவரையும் சிந்திக்கத் தூண்டுகிறது.

1986-ம் ஆண்டு அகில இந்திய விவசாயிகள் சங்கத்தின் பொன்விழா கொண்டாட்டங்கள் நடைபெற்றுக் கொண்டிருந்த சமயத்தில், கங்கை காவிரி இணைப்பு என்ற பிரசுரத்தை ஆர்.என்.கே. எழுதி வெளியிட்டார். அந்த புத்தகம் தான்

தமிழ்நாட்டில் நதிகள் இணைப்புப் பற்றிய கருத்து பரிமாற்றங்களுக்கு வழி வகுத்தது. அதனைத் தொடர்ந்து விவசாயிகள் சங்கமும் விவசாயத் தொழிலாளர் சங்கமும் தென்னக நதிகள் இணைப்பை வற்புறுத்தி வருகின்றன. 2001ம் ஆண்டு ஆர்.என்.கே.யின் வழிகாட்டுதலின் படி 'தென்னக நதிகள் இணைப்பை வலியுறுத்தி தமிழ்நாடு விவசாயிகள் சங்கத்தின் சார்பில் தமிழகம் முழுவதும் விழிப்புணர்வு பிரச்சாரம் நடத்தப்பட்டது. அதனைத் தொடர்ந்து 2002-ம் ஆண்டு தமிழ்நாடு விவசாயிகள் சங்கத்தின் சார்பில் தமிழகத்தில் ஒரு கோடி கையெழுத்து இயக்கத்தை நடத்தி அன்றைய பிரதமரிடம் சமர்ப்பிக்கப்பட்டது. நதி நீர் இணைப்புக்கான செயல்வடிவம் உருவாகின்ற வாய்ப்பு ஏற்பட்டுள்ளது. ஆர்.என்.கே.யின் உழைப்புடன் சேர்ந்து நம் அனைவரின் உழைப்பும் வீண்போகவில்லை; வீண்போகாது. பயணத்தை தொடருவோம்.

ஆடம்பர, ஆர்ப்பாட்ட வஞ்சக அரசியலில்...

இரா. முத்தரசன்

விடுதலைப் போராட்டத்தில் முன்நின்றும் விவசாயி களையும், விவசாயத் தொழிலாளர்களையும் ஓரணியில் திரட்ட கடின உழைப்பை வழங்கியவர் தோழர் பி.சீனிவாசராவ் அவர்கள். இந்த மிக உயர்ந்த தலைவர் யாரையும் எளிதில் பாராட்டிவிடக் கூடியவரல்ல. மதிப்பிட்டு பின்னர் தான் பாராட்டுவார். தோழர் ஆர்.என்.கே. அவர்களைப் பற்றி இவர் கீழ்க்கண்டவாறு குறிப்பிட்டுள்ளார்.

''இந்த பிரதேசத்தில் (நெல்லை மாவட்டம்) வேலை செய்யும் நம் கிசான் தலைவர் தோழர் நல்லகண்ணுவைப் பற்றி ஒரு வார்த்தை. இவரைப் பற்றி எனக்கு நல்ல அபிப்பிராயம் இண்டர்மீடியட் வரை படித்திருக்கிறார். அவர் உண்மையில் ஒரு நல்ல குடியான வாலிபன். பார்வையிலும், பழக்க வழக்கங்களிலும் கள்ளங்கபட மற்ற எளிய கிராம வாலிபனாகவே இருக்கிறார். கிராமம் கிராமமாக சளைப்பின்றி நடந்து வேலைகளைக் கவனிப் பார். எவ்வளவு வேலையிருந்தாலும் கொஞ்சம்கூட சளைப்பதில்லை. இவர் மாத்திரம் இன்னும் முன்கை எடுத்து தனது வேலைகளைச் செய்வாரேயானால், அந்த ஜில்லாவில் ஒரு சிறந்த கிசான் கட்சித் தலைவராக விளங்க முடியும்''

தலைமறைவு வாழ்க்கையின் போது கட்சித் தலைமைக்கு புனைப் பெயரில் கடிதம் எழுதும் வழக்கத்தைத் தோழர் சீனிவாசராவ் கொண்டிருந்தார். நெருக்கடி மிகுந்த அந்த வாழ்க்கையில் இவர் தனக்கு சூட்டிக் கொண்ட பெயர் சுந்தரராஜ் என்பதாகும். ஆர்.நல்லகண்ணு அவர்களைப் பற்றி எழுதிய இக்குறிப்பு அவர் எழுதிய பதினெட்டாவது கடிதத்தில் குறிப்பிடப் பட்டுள்ளது. கடிதம் எழுதிய தேதி 3.7.1947.

தோழர் சீனிவாசராவ் அவர்கள் நெல்லை மாவட்டத்தில்தான் சிறந்த தலைவராக விளங்குவாரென்று மதிப்பிட்டிருந்தார். ஆனால், தோழர் நல்லகண்ணு அவர்கள் அதைப் பொய்யாக்கி விட்டார். மாநிலத்திலும் தேசிய அளவிலும் சிறந்தத் தலைவராக விளங்கிக் கொண்டிருக்கிறார்.

தேர்தல் வந்து விட்டால் அரசியல் கட்சிகளுக்கு இரண்டு பிரச்சினைகள் தோன்றி விடுகின்றன. ஒன்று, தேர்தல் கூட்டணி அமைப்பது. இதில் கொள்கைச் சாராத பிற கட்சிகளுக்கு எந்தப் பிரச்சினையுமில்லை. கொள்கை யுள்ள கட்சிகள் கடுமையான பிரச்சினைகளை சந்திக்கின்றன. இந்தப் போராட்டத்தில் சில நேரங்களில் கட்சியின் பலத்தைவிட குறைவான தொகுதிகளைப் பெற வேண்டிய அவசியம் ஏற்பட்டு விடுகிறது. இதைப் போலவே, கிடைத்த தொகுதிகளில் வேட்பாளர்களை உட்கட்சியில் தேர்வு செய்வதும் ஒரு முக்கியப் பிரச்சினை யாகும். சட்டமன்றம், நாடாளுமன்றம் பலருக்கும் மோகத்தை உருவாகக் கூடிய அதிகாரம் சார்ந்த இடமாக இருக்கின்றது. இன்றைய காலத்தில் இதனை அடைவதையே சிலபேர் வாழ்க்கை லட்சியமாகக் கருதுகிறார் கள். இந்தப் பின்னணியில் தோழர் நல்லகண்ணு அவர்களின் மன நிலையை ஆராய்ந்தும் பார்ப்பது மிக வும் அவசியமானதொன்றாக எனக் குத் தோன்றுகிறது. இதில் கம்யூனிஸ்ட் ஊழியர்களுக்கான பல முன்னுதார ணங்கள் அடங்கியிருக்கிறது.

கோவை நாடாளுமன்ற தேர்தலுக் காக, இவர் வேட்பாளராக நிறுத்தப்பட வேண்டுமென்று கிட்டத்தட்ட அனைவருமே வற்புறுத்துகிறார்கள். ஆனால் இவர் ஒருவர் மட்டும் வலுக்கட்டாயமாக தன்னை வேட்பா ளனாக நிறுத்த வேண்டாமென்று மிகத் தெளிவாகவும் உறுதியுடனும் நீண்ட நேரமாக மறுத்து வந்தார். கடைசியில் கட்சியின் கட்டுப்பாடு என்ற வற் புறுத்தலால்தான் அவர், கோவை நாடாளுமன்ற தொகுதி வேட்பாளராக நிறுத்தப்பட்டார். வேறு எந்தக்

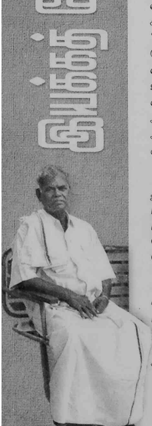

காரணத்தாலும் இவர் மறுக்கவில்லை. யாராவது இளைஞர்களுக்கு வாய்ப்புக் கொடுக்க வேண்டுமென்பதில் தான் அவர் உறுதியாக இருந்தார். கடைசியில் கட்சிக் கட்டுப்பாட்டுக்கு கட்டுப்படு கிறேன் என்று வேண்டாவெறுப்பாக வேட்பாளராக நிற்க சம்மதம் தெரிவித்தார்.

இதேபோல பாண்டிச்சேரியில் இவரைப் பற்றிய மற்றொரு அனுபவத் தைப் பெறுகின்ற வாய்ப்பு எனக்கு கிடைக்கின்றது. டாக்டர் புவனரட்சகன் பாண்டிச்சேரியைச் சார்ந்த தோல் மருத்துவர். ஏழை எளிய மக்களுக்கு உதவி புரிவதில் சேவை மனோபாவத் துடன் செயல்படக் கூடியவர். தோழர் பாகூர் பி.ராமமூர்த்தியின் சகோதரர் ஆவார். தோழர் ஆர்.என்.கே. அவர்களின் கை மற்றும் காலில் கறுப்பாக தடித்து, தடித்து இருக்கும் பகுதிக்கு சிகிச்சைச் செய்யவே சென்றோம். டாக்டர் ஊசி போட்டு விட்டதைப் பார்த்து இனி சரியாகி விடுமா?'' என்றேன். அதற்கு டாக்டர் புன்முறுவலை பதிலாகத் தந்துவிட்டு, ''இதற்கான மருந்து தலைவர் அவரிடமே உண்டு'' என்றார். டாக்டரின் பதில் எனக்கு வியப்பைத் தந்தது. மருந்து டாக்டரிடமிருக்கிறதா? அல்லது நோயாளியிடமிருக்கிறதா என்ற கேள்வி எழுந்து விட்டது. கடைசியில் இதற் கானப் பதிலை டாக்டரே கூறினார். ''ஆர்.என்.கே. கோபம் வந்தால் அதனை வெளிப்படுத்துவது இல்லை. அதனால் வந்த விளைவுகள் தான் இப்படி உள்ளது என்றும், உங்களுக்கு கோபம் வந்தால் வெளிப்படுத்துங்கள்'' என்று ஆலோசனை கூறினார். தோழர் ஆர்.என்.கே. வழக்கம் போல் இதற்கும் ஓர் புன்னகையை மட்டுமே உதிர்த்தார்.

''கோபமாக பேசி பிறரை ஏன் துன்பப்படுத்த வேண்டும். பிறர் மனம் புண்படக் கூடாது, நமது உடம்பு புண்ணானால் அது நம்மோடு போய்விடும்'' என்று பதிலளித்தார் என் கேள்விக்கு.

இவரைப் போன்றவர்களால்தான் வள்ளுவனின் குறள்கள் அங்கங்கே பரவிக் கிடக்கிறது.

'பணிஉடையான் இன்சொலன் ஆதல் ஒருவற்கு

அணி அல்லமற்றப் பிற.'

குடியரசுத் தலைவர் திரு.அப்துல் கலாம் தனது 'அக்கினிச் சிறகுகள்' என்னும் நூலில், குழுவின் ஒன்றுபட்ட செயல்பாட்டையும் உறுப்பினர்களை ஊக்கப்படுத்தி, உற்சாகமூட்டி அவரது பணிகள் மென்மேலும் சிறந்து விளங்கிட குழுத் தலைவரின் செயல்பாடு அமைந்திட வேண்டுமென்ற கூற்று ஆர்.என்.கே. மூலமாக புலப்படுவது என் அனுபவத்தில் உணர்ந்திருக்கிறேன்.

கற்க கசடறக் கற்பவை கற்றபின்
நிற்க அதற்குத் தக

- என்ற வள்ளுவரின் வாக்குக்கேற்றவாறு படிக்கிறார். கற்றது கை மண்ணளவு, கல்லாதது உலகளவு என்பதற்கேற்பவும் தொடர்ந்து மாணவனாகவே இருக்கிறார். படிப்பது மட்டுமின்றி அதன் வழியே நடக்கிறார் என்பதுதான் வியப்பளிக்கும் செய்தியாக உள்ளது.

அரசியல், சாக்கடை என்ற பொது மக்களின் கவனத்திற்கு ஒதுக்கித் தள்ளியது யார்? மக்களா? அரசியல் தலைவர்களா? என்ற வினாவிற்கு காலத்தில் விடைகாண வேண்டியவர்கள் மிகுந்தப் பொறுப்புடன் சிந்தித்து விரைவில் விடைகாண வேண்டும்.

ஆடம்பர அரசியல், ஆர்ப்பாட்ட அரசியல், பணம் பண்ணும் அரசியல், வஞ்சக அரசியல் என்ற நிலையை மக்கள் ஆதரிக்கிறார்களா? அல்லது தியாகம், நேர்மை, எளிமையை மக்கள் விரும்புகிறார்களா? என்பதனை அறிவதற்கு ஆராய்ச்சி தேவையில்லை. நல்லகண்ணு பயணம் செய்யும் போது உடன் சென்றால் உண்மை புரியும்.

மக்கள் போற்றும் நல்லவராக விளங்கிட, அவர்களுக்காகவே ஒரு வட்டத்திற்குள் வாழ பழகிக் கொண்டவர் நல்லகண்ணு அவர்கள். அதற்கான காரணம் என்ன என்றபோது ஒன்று, அவர் தேர்ந்தெடுத்த கட்சி. மற்றொன்று அவர் தவமிருந்து பெற்றது போல் துணையாள். அம்மா ரஞ்சிதம் அவர்களை எண்ணியே

'மனைத்தக்க மாண்புடையாள் ஆகித் தற்கொண்டான்
வளத்தக்காள் வாழ்க்கைத் துணை'

என்கிறது வள்ளுவம்.

பேரும் புகழும் போலவே அவருக்கு நெருடலும் உண்டு. இதனை பல்வேறு தருணங்களில் நான் யோசிக்கிறேன். எதையும் தாங்கிக் கொள்ளும் சக்தியும், வல்லமையும் அவரிடத்தில் இருக்கும் வரை அதிலிருந்து விடுபட்டு உயர்ந்து நிற்பது போலவே எப்பவும் இருப்பார்.

இடுக்கண் வருங்கால் நகுக அதனை
அடுத்து ஊர்வது அஃதுஒப்பது இல்

- என்ற வள்ளுவர் வழியில் அவரது முன்னுதாரணத்தை அனைவரும் பயில்வோம்.

ஆதிக்கங்களை அசைத்த மக்கள் தலைவர்

பொன்னீலன்

கோட்டைகள் என்பவை மன்னர்களின் அரண்மனைகளைச் சுற்றி அமைந்திருக்கும் பாதுகாப்புச் சுவர்கள். மன்னனும், அவனுடைய குடும்பமும், படைகளும், உதவியாட்களும் வாழும் காப்பிடம் அது. ஆனால் ஸ்ரீவைகுண்டத்தில் ஒரு வித்தியாசமான கோட்டை இருக்கிறது. சுமார் 450 அடி சுற்றளவும், 10 அடி உயரமும் கொண்ட மண்கோட்டை. மன்னர்கள் யாரும் இதனுள்ளே வாழவில்லை. கோட்டைப் பிள்ளைமார் என்னும் ஒரு சமூகப் பிரிவினர்கள் தான் வாழுகிறார்கள்.

இவர்கள் கோட்டைக்குள்ளே வாழ்ந்தது இராணுவ நோக்கங்களுக்காக அல்ல. வேறு அரசியல் நோக்கங்களுக்காகவும் இல்லை. அவர்களுடைய நோக்கம் ஒன்றே ஒன்றுதான். தங்கள் குலப் பெண்களை யார் கண்ணிலும் படாமல் பாதுகாப்பது. இந்தப் பெண்கள் கோட்டைக்குள்ளே பிறந்து, கோட்டைக்குள்ளே வளர்ந்து, வெளியுலகத்தைப் பாராமல் கோட்டைக்குள்ளேயே வாழ்ந்து மடிய வேண்டும்.

கோட்டைக்கு நான்கு வாசல்கள் உண்டு. ஆண்கள் வெளியே போக, உள்ளே வர. ஆனால் பெண்களையோ, கோட்டைக்கு வெளியேயுள்ள சூரிய வெளிச்சம் தீண்டியதே இல்லை. கோட்டைக்குள்ளே இதர சமூகப் பெண்கள் போகலாம். ஆனால் பிற சமூகத்தைச் சார்ந்த ஆண்கள் போக முடியாது. இந்த வழக்கம் ஐந்தாண்டு, பத்தாண்டுகள் அல்ல. கிட்டத்தட்ட முன்னூறு ஆண்டுகள் நடைமுறையில் இருந்தது.

கோட்டை, கல்லால் ஆனதல்ல. வெறும் மண் கோட்டை. ஆண்டுக்கொரு முறை கோட்டை உடைவுகளை மண்ணால் பூசிச் செப்பனிட வேண்டிய கட்டாயம். செப்பனிட வேண்டியவர்கள் யார்? கோட்டைக்கு வெளியே வாழும் தலித் பெருமக்கள் . கோட்டையைப் பழுது பார்க்க நெல்லாகச் சிறிது கூலியைப் பெற்றுக் கொள்ள வேண்டும். வயிற்றுப்பாட்டிற்கு? கோட்டைப் பிள்ளைமாரின் நஞ்சை நிலங்களில் இருக்கவே இருக்கிறது கூலி வேலை.

மூன்று நூற்றாண்டுகள் பிரச்சினையின்றிக் கடந்து விடுகின்றன. கோட்டையும் ஆண்டுதோறும் பழுது நீங்கிப் புதுமை பெற்று வருகிறது. அந்தச் சூழ்நிலையில் தான் அருமைத் தோழர்கள் பாலதண்டாயுதமும், ப.மாணிக்கமும் நெல்லை மாவட்டத்தில் கம்யூனிஸ்ட் இயக்கத்தின் உருவாக்கத்துக்கு வித்திடுகின்றனர். தோழர் இராமகிருஷ்ணன், அண்ணாச்சி சங்கர நாராயணப்பிள்ளை முதலியோர் ஸ்ரீவைகுண்டம் வட்டாரத்திலும் கட்சிக் கிளைகளை உருவாக்குகின்றனர். தோழர்கள் மீனாட்சிநாதன், பெ.சீனிவாசன் ஆகியோர் இந்த உருவாக்கத்தை வளர்க்கிறார்கள். விவசாய இயக்கம் வேர் பிடிக்கிறது. இந்த இயக்கத்தின் துடிப்பு மிக்க இளம் காளையாகத் தலைமை தாங்குகிறார் நம் மதிப்பிற்குரிய தோழர் ஆர்.நல்லகண்ணு. அவருக்கு உறுதுணையாக வாழவல்லான் ந.ஜெயபாண்டியனும் சிவகளை கந்தப்ப பிள்ளையும் இன்னும் பலரும் நிற்கிறார்கள்.

விவசாய இயக்கம் நீண்ட காலமாக ஒடுக்கப்பட்டுக் கிடக்கும் அடித்தள மக்களுடைய விடுதலை உணர்வைத் தூண்டுகின்றது. அவர்களுக்கு நம்பிக்கையூட்டுகிறது. சமூக விடுதலைக்காகப் போராட அவர்களுக்கு வலிமை தருகிறது. தங்களுடைய விடுதலைக்கான முதல் கோரிக்கையை வைக்கிறார்கள் அவர்கள். ''ஆண்டுதோறும் கோட்டையை புதுப்பிக்கிறோம். எங்களுக்குத் தரும் கூலி பத்தாது. நியாயமான கூலி தர வேண்டும். இந்தக் கோரிக்கை வெறும் கூலி உயர்வு கோரிக்கை அல்ல. நிலப்பிரபுத்துவ ஆதிக்கத்திற்கு எதிராக தலித் மக்கள் துணிந்து முன் வைக்கும் முதல் உரிமைக் குரல். அதிர்ந்து போகிறார்கள் ஆதிக்க வாதிகள். தங்களுடைய அடித்தளம் ஆட்டம் காணுவதை உணர்கிறார்கள். தொடக்கத்திலேயே இந்தக் குரலை நசுக்குவதற்காகத் தங்கள் அடியாட்களைத் தயார் செய்கிறார்கள். போர்க்களம் தயார் ஆகிவிட்டது. ஆதிக்கவாதிகளும் அவர்களின் அடியாட்களும் ஒருபக்கம், மறுபக்கத்திலோ காலம் காலமாக ஒடுக்கப்பட்ட தலித்துகள், தலித்துகள் தனியாக இல்லை. அவர்களோடு சமூக விடுதலைப் போராட்டத்தில் முன் நிற்கும் சகல மனித நேயர்களும் இருக்கிறார்கள். பிரச்சினை சிக்கலாகிறது. ரொம்பவும் அலட்சியமாகத் தலித்துக்களைத் தாக்குவதற்கு ஆயுதங்களோடு பாய்ந்து வந்த அடியாட்கள், தலித்துகளோடு தலித்துகளாக அணி திரண்டு நிற்கும் தங்கள் இன ஆட்களைப் பார்த்ததும் அதிர்ச்சியடைகிறார்கள். அனைவருக்கும் முன் நிற்கும் தளபதி யார்? தாங்கள் மதித்து போற்றுகின்ற மதிப்பிற்குரிய இராமசாமி தேவரின்

மகன். இளைஞர்கள் நல்லகண்ணு பாவி, நீயுமா! அவர்கள் அதிர்ச்சியில் வாயைப் பிளக்கிறார்கள் தொடர்ந்து நடந்த கடும் போராட்டத்தில் தலித்து கள் வெற்றி பெறுகிறார்கள். ஸ்ரீவை குண்டம் வட்டார தலித்துகள் பெற்ற முதல் வெற்றி அது. அதுமட்டுமல்ல, அந்தக் கோட்டை நொறுங்கி, பிரபுத் துவம் உடைவதற்கும், பெண்கள் விடுதலை பெறுவதற்குமான முதல் அதிர்வாகவும் அது அமைந்தது. தன் இன மக்களையே துணிந்து எதிர்த்து நின்று மகத்தான வெற்றியீட்டிய அந்த மாமனிதர் தென்தமிழகம் முழு வதும் இதுபோல் போராடி, பல வெற்றிகளை ஈட்டினார்.

அடித்தள மக்களின் இருபதாம் நூற்றாண்டு எழுச்சி வரலாற்றினை எழுத நினைக்கும் எவரும் தோழர் ஆர்.நல்லகண்ணு அவர்களின் பெயரை விட்டுவிட்டு யோசிக்க முடி யாது. அடித்தள மக்களின் எழுச்சி நாயகர் அவர்.

இதே நாயகரின் இன்னொரு மு கம் ஒளி வீசுகிறது. 1995ல் அவ ருடைய சொந்த மாமனார் மதிப்பிற் குரிடய அ.க.அன்னசாமி அவர்கள் படுகொலை செய்யப்பட்டுக் கிடக்கி றார். எந்த தலித் மக்களுக்காகக் காலம் முழுவதும் அந்த மாமனிதர் போராடி னாரோ, அந்த தலித் மக்களில் சிலரா லேயே வெட்டப்பட்டு இரத்த வெள்ளத்தில் கிடக்கி றார். அதிர்ச்சியில் திணறிப் போய் நிற்கிறது மருதன் வாழ்வு வட்டாரம். பச்சை இரத்தத்தையும், பிளந்து நிற் கும் வெட்டுக் காயங்களையும் பார்க்கப் பார்க்க சாதா ரண மக்களுக்கே பழிக்குப் பழி வாங்க வேண்டுமென் று வெறி ஏறிக் கொண்டிருக்கிறது. இந்தக் கொலை வெறி, கூடிநிற்கும் மக்கள் கூட்டத்தை இறுக்கி உணர்ச்சி வயப்படுத்தி, வெறியூட்டி வதைக்கிறது. ஒரு சின்ன அசைவு, இலேசான தீப்பொறி போதும். பல நாட்களுக்குக் கட்டுப்படுத்தபட முடியாத படுகொலை கள் இரண்டு பக்கமும் அரங்கேறியிருக்கும். மிகவும் பயங்கரமான இந்த சூழ்நிலையில், தன்னை முழுக்க முழுக்க சாந்தப்படுத்திக் கொண்டு, ஒரு மாபெரும் தலைவராக நிமிர்ந்து நிற்கிறார் நல்லகண்ணு. நம்மிடம் நல்லிணக்கம் வேண்டும். பழிவெளியோ, பகை வெறி யோ நம் இலட்சியங்களை சின்னாபின்னமாக்கிவிடும். சகோதர உறவுகளைப் பேணுங்கள். அன்பைப் பெருக்கி சாந்தம் அடையுங்கள் என்று அந்த பெரும் கூட்டத்தை சாந்தப்படுத்தினார் அவர். நவகாளியில் காந்தியடிகள் செய்த அதே காரியத்தை நல்லகண்ணு இங்கே செய்தார். இது அவரின் ஒளி ததும்பும் இன்னொரு முகம்.

இன்றைய தமிழகத்தில் இப்படிப்பட்ட ஒரு மக் கள் தலைவர் - மக்கள் நலனில் தன் நலத்தை இரண்ட றக் கரைத்துக் கொண்ட நேர்மையாளர். போர்க்குண மிக்கக் கருணையாளர் வேறு எவரும் இல்லை யென்று துணிந்து சொல்ல முடியும். 80 வயது நிறை யும் அந்த அற்புதத் தலைவர் இன்னும் இளமை யோடும் கதகதப்போடும் இருக்கும் இரகசியம் இது தான். பல்லாண்டு பல்லாண்டு அவர் நிறைவாக வாழ்ந்து, தமிழ் மக்களுக்குத் தொடர்ந்து தொண்டாற்ற வேண்டும். வழிகாட்ட வேண்டும்.

பாரதி புகழ்பாடும் கண்ணன்

இளசை மணியன்

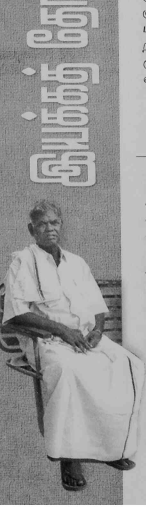

நாற்பது ஆண்டுகளுக்கு முந்திய சம்பவம். அப்போது நெல்லை மாவட்ட கம்யூனிஸ்ட் கட்சி, ஜங்ஷனில் கண்ணம்மன் கோவில் தெருவில் செயல்பட்டு வந்தது. தொ.மு.சி.ரகு நாதன் அங்கு வந்து பேசிக் கொண்டு இருப்பது வழக்கம். இந்நிலையில், தோழர் நல்லகண்ணு மாதம் ஒருமுறை இலக்கியக் கூட்டம் அல்லது சந்திப்பு நடத்தலாம். அங்கு வரும் அன்பர்கள் அனைவரும் ஏற்றுக் கொண்டார்கள்.

தோழர் நல்லகண்ணு முயற்சியில் முதல் கூட்டம் நடந்தது. பேராசிரியர் நா.வானமாமலை, தொ.மு.சி.ரகுநாதன், இன்னும் சில இலக்கிய அன்பர்கள் கூட்டத்தில் கலந்து கொண்டார்கள். கி.ராஜநாராயணன் வந்திருந்தார் என நினைக்கிறேன். நானும் கூட்டத்திற்கு போயிருந்தேன். கூட்டத்தின் நோக்கம் பற்றி நல்லகண்ணு பேசினார். எடுத்த எடுப்பில்,

"என்று தணியும் இந்த சுதந்திர தாகம்?
என்று மடியும் எங்கள் அடிமையின் மோகம்?"

என்ற பாரதி பாடலை உணர்ச்சிபூர்வமாக சொல்லித்தான் அறிமுக உரையைத் தொடங்கினார். பாட்டைச் சொல்லும் போது அவரது கண்களில் உணர்ச்சி பீறிட்டதை நான் பார்த்தேன். பாரதி பாடல்கள் என்றால் அவருக்கு உயிர். சாதாரணமாக பேசிக் கொண்டிருக்கும் பொழுது கூட, பாரதி பாடல்களை மேற்கோள் காட்டி பேசுவார். இளமைக் காலத்தில் மாணவனாக இருந்தபொழுது, பாரதி பாடல்களை பாடித் திரிந்ததை நினைவுபடுத்தி என்னிடம் கூறியுள்ளார். கலைத் தொண்டர் கழகம் என்ற அமைப்பின் செயலாளராகப் பொறுப்பேற்றுள்ளார்.

எட்டயபுரத்தில் பாரதி மணிமண்டபம் நிறுவ தோழர் ஆர்.நல்லகண்ணு நிதி வசூலித்து வழங்கியதுடன், மண்டபத் திறப்பு விழாவிற்கு பிரதிநிதியாக வந்துள்ளார்.

நெல்லையில் நடைபெற்று வந்த இலக்கியக் கூட்டங்களில் எட்டயபுரம் பாரதி விழா நிகழ்ச்சிகள் பற்றியும் பேச்சு வரும். நல்லகண்ணு, தொ.மு.சி. ஆகியோர் விழா நிகழ்ச்சிகள் பற்றி சில ஆலோசனைகளையும் கூறியுள்ளார்கள். இந்த இலக்கியக் கூட்டத்திற்கு முன்னரே எட்டயபுரம் பாரதிவிழா தொடங்கி விட்டது. தமிழ்நாடு கலை இலக்கியப் பெருமன்றத்தின் கிளையான பாரதி முற்போக்கு வாலிபர் சங்கம் நடத்தும் பாரதி விழாவில் தொடர்ந்து தோழர் நல்லகண்ணு கலந்து கொண்டுள்ளார். அவர் கட்சியின் செயலாளராக தேர்வு செய்யப்பட்ட பின்பு, அரசியல் பணியின் காரணமாக இடையே சில ஆண்டுகள் கலந்து கொள்ள முடியவில்லை.

எட்டயபுரம் பாரதி விழாவில் பட்டிமன்றம், கருத்தரங்கம், படத்திறப்பு என்று பல்வேறு இலக்கிய நிகழ்ச்சிகளில் கலந்து கொண்டுள்ளார். ஒரு சமயம் விழாவில், ‘நிலம் உழுபவனுக்கா? உடைமையாளருக்கா?’ என்ற தலைப்பில் பட்டிமன்றம் நடைபெற்றது. பேராசிரியர் நா.வானமாமலை நடுவர் என நினைக்கிறேன். ‘உழுபவனுக்கே நிலம் சொந்தம்’ என்பதை மிக ஆழமான கருத்தோட்டத்துடன் தோழர் ஆர்.என்.கே. வாதிட்டார். அந்த பட்டிமன்றத்தில் உடமையாளன் கட்சியில் நான் வாதிட்டேன். பட்டிமன்றம் முடிந்ததும், ‘பீஸ் வாங்கி வாதிடும் வக்கீல்கூட உங்களைப் போன்று வாதிட மாட்டார்’ எனக் கிண்டலாகச் சொன்னார்.

பாரதி விழாவில் படத்திறப்பு மிக முக்கிய நிகழ்ச்சி. மறைந்த எழுத்தாளர்கள், கவிஞர்கள் அல்லது கலைஞர்கள் படங்களைத் திறந்து வைப்பது வழக்கம். அதேபோன்று நூற்றாண்டு விழாக் காணும் அறிஞர்கள், சான்றோர்கள் படங்களை திறந்து வைப்பதுண்டு. சுப்பிரமணிய சிவா படத்தைத் திறந்து வைத்து தோழர் ஆர்.என்.கே. மிக உருக்கமாகப் பேசினார். வ.உ.சி., சிவா, பாரதி மூவரும் விடுதலைப் போராட்டத்தில் எவ்வாறு தீவிரவாத தேசிய இயக்கத்தை தமிழகத்தில் வழிநடத்தினார்கள் என்பதை ஆதாரபூர்வமாக எடுத்துரைத்தார். பாப்பாரப்பட்டியிலுள்ள அவரது பாரத ஆசிரமத்திற்கு சென்று வந்ததைக் குறிப்பிட்டார். அதேபோன்று, கவிஞர் திருமூர்த்தி படத்தைத் திறந்து வைத்து உழைக்கும் மக்களைப் பாடிய கவிஞன் என்பதை இனம் காட்டினார். நெ.து.சுந்தரவடிவேலு படத்தைத் திறந்து வைத்துப் பேசும்போது இந்திய - சோவியத் கலாச்சாரக் கழகத்தின் வளர்ச்சிக்கு ஆற்றிய பணியைக் குறிப்பிட்டதுடன், கல்வித் துறையில் அவரின் ஆற்றல் மிகுந்த செயல்களைப் புகழ்ந்து கூறினார். சென்னைப் பல்கலைக் கழகத்தில் ‘பாட்டாளிகளைப் பாடிய பாவலர்கள்’ என்ற தலைப்பில் திருமூர்த்தி பற்றியும் பேசினார் என்று நினைக்கிறன்.

எட்டயபுரம் பாரதி விழாவில் கருத்தரங்கம் நிகழ்ச்சி மிக மிக முக்கியமானது. பேராசிரியர் நா.வானமாமலை தான் இதற்கு வித்திட்டவர். தோழர் ஆர்.என்.கே. கருத்தரங்கை ஒரு ஒர்க்ஷாப், அதாவது, பட்டறை என்று கூறுவார். ‘கருத்தரங்கில் பேசப்படும் பல செய்திகளைத் தான், விழாவின் பொது நிகழ்ச்சிகளுக்கு கொண்டு செல்ல வேண்டும்’ என்றும் கூறியுள்ளார். பாரதி போற்றிய தேசபக்தர்கள் என்ற பொருளில், திலகர், அண்ணல் காந்தியடிகள், வ.உ.சி. சகோதரி நிவேதிதா தேவி ஆகியோர் பற்றிய கருத்தரங்கம் விழாவில் நடைபெற்றது. தோழர் நல்லகண்ணு கருத்தரங்கில் கலந்து கொண்டு ‘பாரதி போற்றிய தேசபக்தர்கள்: விபின் சந்திரபாலர்’ என்ற தலைப்பில் பேசினார். கருத்தாழமிக்கப் பேச்சு. புதிய செய்திகளைத் தொகுத்து வழங்கினார். அதிலும் குறிப்பாக, தீவிரவாத தேசிய இயக்கத்தில் பங்கு கொண்டதோடு மட்டுமல்லாமல், தமிழகத்தில் அதை தலைமை தாங்கி வழிநடத்திச் சென்றவர்களில் பாரதியின் பாத்திரத்தை, பங்களிப்பை விரிவாகக் கூறினார். அத்துடன் பாலரைப் பற்றி பாரதி எழுதிய கட்டுரைகளைத் தொகுத்துக் கூறி, சென்னையில் அவரது பிரசங்கத்திற்கு பாரதி செய்த ஏற்பாடுகளைப் பற்றியெல்லாம் வரலாற்று சான்றுகளுடன் எடுத்துக் கூறினார். கருத்தரங்கில் அவர் பேசியது பின்னால் கட்டுரையாக ‘சாந்தி’ பத்திரிக்கையில் வெளியானது என நினைக்கிறேன்.

பாரதி நூற்றாண்டு விழாவில் தோழர் நல்லகண்ணு பங்களிப்பு குறிப்பிடத்தக்கது. உலக சமாதானக் கவுன்சிலின் தலைவர் தோழர் ரொமேஷ் சந்திரா தலைமையில் பன்னாட்டு அறிஞர்கள், எழுத்தாளர்கள், கவிஞர்கள் எட்டயபுரம் வந்தார்கள். கோலாகலமாக விழா நடைபெற்றது. விழாவின் சிறப்புக்களை இச்சிறு கட்டுரையில் விவரிக்க முடியாது. தியாகி கோபாலகிருஷ்ணயாதவ், தோழர்கள் சோ.அழகர்சாமி, எஸ்.எஸ். தியாகராஜன் ஆகியோர் முன்னின்று விழா ஏற்பாடுகளைச் செய்தார்கள். தோழர் நல்லகண்ணு இரு தினங்களுக்கு முன்னரே எட்டயபுரம் வந்து விட்டார். முதல் நாள் நிகழ்ச்சியில் கலந்து கொண்டு பாரதி நூற்றாண்டு விழாவினைச் சிறப்பாக நடத்திய பின்னரும் தொடர்ந்து பாரதிப் புகழ் பாடிக் கொண்டே இருப்போம் என்று அறுதியிட்டுக் கூறினார். நூற்றாண்டு விழா ஊர்வலத்தில் கட்சி இயக்கத்தை முழுமையாக ஈடுபட செய்தார். அன்றைய நெல்லை மாவட்டம் முழுவதிலுமிருந்து கட்சித் தோழர்கள்

வந்திருந்தார்கள். பிரமாண்டமான ஊர்வலம் நடைபெற்றது. அதேபோல் பன்னாட்டு அறிஞர்கள் பங்கு கொள்ளும் நிகழ்ச்சிகளை ஒருங்கிணைத்து அனைத்து நிகழ்ச்சிகளும் சிறப்புற அமைய பாடுபட்டார் ஆர்.என்.கே.

'பாரதி வாழ்க்கைச் சித்திரம்' என்ற நூலை தி.முத்துகிருஷ்ணன் எழுதினார். அவருக்கு விழாவில் பாராட்டு நிகழ்ச்சி நடைபெற்றது. பாராட்டி மிக அருமையாக பேசினார் தோழர் ஆர்.என்.கே. ''விழாக்கள் நடத்துவதோடு எங்கள் வேலை முடிவடைந்து விடவில்லை எனக் கூறி பேராசிரியர் நா.வா., தொ.மு.சி. தொடங்கி பொன்னீலன் வரை தலைசிறந்த இலக்கியப் படைப்புக்களையும் வெளிக் கொண்டு வருகிறோம்'' என்று பெருமையுடன் கூறினார்.

எட்டயபுரம் பாரதி விழாவில் இரு தினங்களும் குடும்பத்துடன் கலந்து கொள்வார். அதேபோல் அவரது மாமனார் அன்னசாமித் தேவர் ஆண்டு தோறும் விழாவிற்கு வந்து விடுவார். விழா நிகழ்ச்சிகளைத் திட்டமிட்டு நடத்தவும், பொதுமக்களை திரட்ட வேண்டுமென்பதையும் வற்புறுத்தி அவருக்கே உரிய பாணியில் மெல்ல சிரித்துக் கொண்டே சொல்வார். பொதுவாக விழாவில் கலந்து கொள்ள அழைப்புக் கடிதம் எழுதுவோம். அவரிடமிருந்து பதில் எப்படி வரும் தெரியுமா? 'இரு தினங்களும் எட்டயபுரத்தில் இருக்கிறேன்' என்று தான் எழுதுவார். ஆம். அவருக்கு - எட்டயபுரம் தேசியத் திருப்பதி. பாரதி விழாவில் பங்கு கொள்வதை தேசிய கடமையாக கருதுபவர்.

எட்டயபுரத்தில் ரகுநாதன் நூலகம், பாரதி ஆய்வு மையம் அமைவதற்கு உறுதுணையாக விளங்கினார். ரகுநாதன் கல்வி அறக்கட்டளை பதிவு செய்யப்பட்ட நாளில் எட்டயபுரத்தில் பத்திரிக்கையாளர்கள் கூட்டம் நடைபெற்றது. அதில் பேசும்போது 'சென்ற நூற்றாண்டில் பாரதிக்கு மணிமண்டபம் எழுப்பப்பட்டது. புத்தாயிரத்தில் பாரதி ஆய்வு மையம் அமைக்கப் பட்டுள்ளது வரலாற்றுச் சிறப்புமிக்க நிகழ்ச்சி' எனக் கூறினார்.

தோழர் ஆர்.என்.கே.யைப் பொறுத்தமட்டில், போராட்டமே அவரது வாழ்க்கை. அந்நிலையிலும், எட்டயபுரம் பாரதி விழாவிற்கு வருவது மனநிறைவு அளிக்கிறது என அடிக்கடி கூறுவார். பாரதி, கண்ணனை பல வடிவங்களில், தோற்றங்களில் பாடி மகிழ்ந்தான். பாரதியின் ஆளுமையை, இலக்கியத்தைப் புகழ்ந்துரைக்கும் நம் கண்ணன் - தோழர் ஆர்.நல்லகண்ணு பாரதி புகழ்பாடி வரும் நிலா.

உறுதிமிக்க தலைவர்

கோ.பழனிசாமி, எம்.எல்.ஏ.

உழைக்கும் மக்களின் உறுதி மிக்க தலைவர் தோழர் ஆர்.என்.கே. அவர்கள். சிறந்த படிப்பாளி; மிகச் சிறந்த படைப் பாளி. அரசியலில் நேர்மையும் நிதானமும் உடையவர். இலக்கியத் திலும் தமிழிலும் மிகவும் ஆர்வம் கொண்டவர். தமிழ்நாட்டின் உழைக்கும் மக்களின் ஒப்பற்ற தலைவராகவும், தியாகச் சீலராகவும் விளங்கும் தலைவர்களின் முதன்மை யான தலைவராவார். எளிமையான வாழ்க்கை வாழ்வதில் அவருக்கு நிகர் அவரே. அவருக்கு இணையாக வேறு யாரும் இருக்க முடியாது. அரை குடம் தழும்பும்; நிறை குடம் தழும்பாது என்று பழமொழி கூறுவது உண்டு. அதைப்போல அரசியலில் தோழர் ஆர்.என்.கே. தழும்பியது இல்லை.

என்னைப் போன்ற சாமானியர்கள் சட்டமன்ற உறுப்பினராக தேர்ந்தெடுக்கப்பட்ட காலம் முதல், தமிழ்நாட்டு மக்களுக்கும் உழைக்கும் தொழிலாளர்களுக்கும் நம் நாட்டின் விவசாய வளர்ச்சிக்கும் தமிழ் வளர்ச்சிக்கும் சட்டமன்ற நடவடிக்கைகளில் கம்யூனிஸ்ட் கட்சி பங்கு பற்றியும், சட்டமன்ற உறுப்பினர்கள் எப்படிப் பேசுவது, நடந்து கொள்வது என்று சிறந்த ஆலோசனைகளை வழங்கி, எங்களுக்கும் கட்சிக்கும் பெருமை சேர்க்கும் மகத்தான தலைவர். அவரின் அரசியல் வாழ்வில் மலிவான அரசியல் நடத்துவதற்கு ஒரு போதும் விரும்பியது இல்லை. அறிவுப்பூர்வமான ஆலோசனை வழங்கி, இளம் தோழர்களை வளர்ப்பதில் சிறந்த வழிகாட்டியாகத் திகழ்கிறார்.

அவர் இடத்தில் பல அரசியல் அனுபவம் உண்டு, கோபத்தைத் காண முடியாது என்று கூறுவது உண்டு. தோழர்களோடு கலந்து ஆலோசனை செய்கின்றபோது கட்சிக்கு சிறிது விரோதமாக இருந்தால் சிலர் பேசி திருத்துவார்கள். ஆனால் தோழர் ஆர்.என்.கே. அவர்கள் பேசாமல் இருந்தாலே திருத்துவதற்கான அறிகுறி தென்படும்.

தலைவர் ஆர்.என்.கே. அவர்கள் எளிமையான வாழ்க்கையின் தோற்றத்தை பார்த்து என் இடத்தில்,

பேருந்திலும் புகை வண்டியிலும் பயணம் செய்கின்ற பொழுது தமிழ்நாட்டு தலைவர்களை ஒப்பிட்டு பேசும்பொழுது சக பயணியர்கள் அவர் என்ன இனத்தைச் சார்ந்தவர் என்று தெரியாமல் ஒரு தலித் தலைவர் ஒரு சிறந்த தலைவர் ஆக இருக்கிறார் என்று பேசுவார்கள், அந்தளவிற்கு அவர்களின் மனதில் எல்லாம் நீங்கா இடம் பிடித்தது என்றால், அது அவருடைய எளிமையான வாழ்க்கை; கம்யூனிஸ்ட் கட்சிக்கு புகழையும் பெருமையையும் மேலும் மேலும் சேர்க்கிறது.

தோழர் ஆர்.என்.கே. அவர்கள், புரட்சிகரமான கம்யூனிஸ்ட் இயக்கத்துக்கும், நம் நாட்டு வளர்ச்சிக்கும் அவருடைய அரசியல் அறிவாற்றல் சேவையாற்றிட பல்லாண்டு காலம் வாழ்ந்திட வாழ்த்துகிறேன்.

நான் அறிந்த நல்லவர்

வி.இராஜமோகன்

தோழர் நல்லகண்ணு அவர்களை நான் முதலில் பார்த்தது 60ஆம் ஆண்டுகளின் இறுதியில் என்று நினைவு. சென்னையில் தமிழ்நாடு கலை இலக்கியப் பெருமன்றத்தின் கிளை ஒன்றில் தோழர் சிருங்காக்கோட்டை தம்பிராசன், கவிஞர் ஜீவாதாசன், பாரதிப்பித்தன் ஆகியோரோடு இணைந்து நானும் செயல்பட்டு வந்தேன். ஞாயிறுதோறும், பிராட்வேயில் மதராஸ் ஹார்பர் தொழிலாளர் சங்கக் கட்டிடத்தில் உள்ள ஜீவா ஹாலில் யாராவது ஒரு எழுத்தாளரை அல்லது கவிஞரை அழைத்து வந்து இலக்கியக் கூட்டங்கள் நடத்துவதும், அக்கூட்டங்களில் வெவ்வேறு தலைப்புக்களில் நாங்கள் பேசுவதும் உண்டு.

ஆண்டுதோறும் நாங்களே நிதி வசூலித்து கோகலே ஹாலில் பாரதி விழா நடத்துவோம். அவ்வாறு நடந்த பாரதி விழா பட்டிமன்றத்தில் தோழர் நல்லகண்ணு கலந்து கொண்டார். விவசாய சங்கம், விவசாயத் தொழிலாளர் சங்கம் ஆகியவற்றின் மாநிலத் தலைமை அலுவலகங்கள் பெரியண்ண மேஸ்திரி தெருவில் இருந்த கட்டிடம் ஒன்றில் இயங்கி வந்தது. முன் பகுதியில் கட்சியின் சென்னை மாவட்டக் குழு அலுவலகம் அமைந்திருந்தது.

சைதாப்பேட்டை கிளைச் செயலாளராகவும், பின்னர் சைதை தொகுதியின் செயலாளராகவும் பொறுப்பேற்று நான் செயல்பட்டபோது, கட்சிப் பணிகள் நிமித்தம் அடிக்கடி மாவட்டக் குழு அலுவலகத்திற்குச் சென்று வருவேன். அப்போதெல்லாம் தோழர் நல்லகண்ணுவைச் சந்திக்கவும், உரையாடவும் வாய்ப்புகள் கிட்டின.

71ஆம் ஆண்டிற்குப் பிறகு, நான் மாவட்ட மையத்திலிருந்து செயல்பட்டேன். மதிய உணவை வீட்டிலிருந்து கொண்டு வந்து அலுவலகத்தில் வைத்துச் சாப்பிடுவேன். ஒருநாள் காலையில் அலுவலகம் வந்துவிட்டு, வேலையாக வெளியே சென்றிருந்தேன். பிற்பகல் 3 மணிக்குத் திரும்பி வந்து டிபன் டப்பாவை எடுத்து வைத்துச் சாப்பிட்டுக் கொண்டிருந்தேன். அப்போது ஜனசக்தி அலுவலகத்திற்குச் சென்று அங்கிருந்த நூலகத்திலிருந்து புத்தகம் எடுத்துக் கொண்டு தோழர் நல்லகண்ணு வந்தார். என்னைப் பார்த்து ''என்ன இவ்வளவு தாமதமாகச் சாப்பிடுகிறீர்களே?'' என்றார். ''வெளியே போயிருந்தேன். வேலையை முடித்து விட்டு வர நேரமாகிவிட்டது'' என்றேன். அதற்கு அவர், ''நம்முடைய தோழர்களில் பலருக்கும் வயிற்றுக் கோளாறு ஏற்படுவதற்கு காலத்தே சாப்பிடாதது தான் காரணம். வேலையாக வெளியே போகும் போது சாப்பிட வாய்ப்பு இல்லை என்றால், நாலணாவுக்கு வேர்க்கடலையாவது வாங்கிச் சாப்பிட்டு ஒரு தம்ளர் தண்ணீர் குடித்து விட வேண்டும். வயிற்றைக் காயப் போட்டால், பின்னால் தொந்தரவு வரும்'' என்று அன்போடு கூறினார். அவர் அன்று சொன்னது இன்று பசுமையாக என் நினைவில் உள்ளது.

நிலமீட்புப் போராட்டத்தின் போது, தமிழகத்தின் பெரும் நிலவுடமையாளர்களின் பட்டியலையும், அவர்கள் வளைத்துப் போட்டுள்ள நிலத்தின் அளவையும் பற்றிக் கட்சி ஒரு கணக்கெடுப்பை மேற்கொண்டது. சேகரித்த விபரங்களைப் பார்த்து வருவாய்த்துறை அதிகாரிகளே அயர்ந்து போனார்கள். அன்று கட்சி மேற்கொண்ட முயற்சியில் தோழர் நல்லகண்ணு அவர்களுக்குக் குறிப்பிடத்தக்க பங்கு உண்டு.

கட்சித் தோழர்கள் மீது, அவர்கள், பொறுப்பில் இருந்தாலும்,

சாதாரணத் தோழராக இருந்தாலும், அவர் காட்டுகிற அக்கறையே தனியானது. 1974இல் சென்னையில் நடைபெற்ற கட்சியின் மாநில மாநாட்டில் சென்னையில் கட்சியின் மாநிலத் தலைமை அலுவலகத்திற்கென சொந்தக் கட்டிடம் வாங்க முடிவெடுக்கப் பட்டு, நிதி திரட்டி, இப்போதுள்ள பாலன் இல்லம் வாங்கப்பட்டது. அப்போது, கட்சி அலுவுலகத்தில் பணியாற்றிக் கொண்டிருந்த ராமநாதபரம் மாவட்டத்தைச் சார்ந்த இளைஞர் ஒருவர் இருந்தார். அலுவலகத்தில் பணியாற்றியோரில் எல்லோரிலும் அவர் தான் மிகவும் குறைந்த வயதுக்காரர். அவருக்கு, அவரது மாமா மில்லில் வேலை வாங்கித் தருவதாகவும், ஊருக்கு வந்து சேரும்படியும் கடிதம் வந்தது.

அந்த இளைஞர் எல்லோரிடமும், ''நான் ஊருக்குப் போய் மில்லில் வேலை செய்யப் போகிறேன்'' என்று மிகுந்த மகிழ்ச்சியோடு சொல்லிக் கொண்டிருந்தார். எல்லோரும், ''அப்படியா? ரொம்ப சந்தோஷம், நீ போய் நன்றாக வேலை செய்'' என்று சொல்லிக் கொண்டிருந்தனர். ஆனால் தோழர் நல்லகண்ணு, இது பற்றி மற்றவர்களிடமிருந்து மாறுபட்டுச் சிந்தித்தார். நானும், தோழர் துரைராஜ், மற்றும் சில தோழர்களும் அவரோடு பேசிக் கொண்டிருந்தபோது, ''கட்சி அலுவலகத்தில் இருந்து பணியாற்றிய ஒரு இளைஞர், வேறு வேலைக்குப் போவதில் இவ்வளவு மகிழ்ச்சியடைகிறார் என்றால் நம்மிடத்தில் ஏதோ குறை இருக்கிறது'' என்று சொன்னார் தோழர் நல்லகண்ணு.

ஓராண்டிற்கு முன்னர், எனது நண்பர் ஒருவர் இரவு 10 மணிக்கு மேல் என்னைத் தொலைபேசியில் தொடர்பு கொண்டார். அன்று தனது மனைவியை மதுரைக்கு அனுப்புவதற்காக ரயில் நிலையம் சென்றதாகவும், ரயிலில் இரண்டாம் வகுப்புப் பெட்டியில் தோழர் நல்லகண்ணுவைப் பார்த்ததாகவும், முதல் வகுப்பிலோ அல்லது ஏ.சி.கோச்சிலோ அவர் செல்ல ஏன் டிக்கெட் எடுக்கவில்லை என்று என்னிடம் கோபமாகக் கேட்டார். அதற்கு நான், ''அவர் எப்போதுமே இரண்டாம் வகுப்பிலே தான் பயணம் செய்வார்'' என்று சொன்னேன்.

''நிஜமாகவா சொல்கிறீர்கள், எப்போதுமே இரண்டாம் வகுப்பில் தான் பயணம் செய்வாரா? என்ன சார்! நீங்கள் சொல்வதை என்னால் நம்ப முடியவில்லையே?'' என்றார். இந்த உண்மையை அவரை ஏற்றுக் கொள்ள வைக்க நான் பெரும்பாடுபட வேண்டியிருந்தது.

இரண்டு நாட்கள் கழித்து அந்த நண்பர் என்னை நேரில் சந்தித்த போதும் அதே கேள்வி. நானும் அதே பதிலைச் சொன்னேன். அதற்கு, ''இப்படிப்பட்ட தலைவர்களும் இருக்கிறார்களா?'' என்றார். நான் நெஞ்சு நிமிர்த்திச் சொன்னேன்; ''ஆம் அப்படிப் பட்ட தலைவர்கள் இருக்கிறார்கள். அவர்கள் கம்யூனிஸ்டுகள்''

பார்வைக்கு எளிமை!
பழகுவதில் இனிமை!
பாசத்தில் தோழமை!

எண்பது வயதைக் கடந்தபோதிலும் இளைஞர்களுக் குரிய வேகம்!

சிரித்த முகம்!
எப்போதும் எளியோர் மீது பரிவு!

இயக்கத்தின் மீதும், இயக்கததின் வளர்ச்சியின் மீது மாறாத பற்று - இதுதான் 'தோழர் ஆர்.என்.கே.' என்று இயக்கத் தோழர்களால் அன்புடன் அழைக்கப் படும் எங்கள் தோழர் ஆர்.நல்லகண்ணு.

ஆர்.என்.கே.

உயிருள்ள
மனிதகுல வரலாறு
நூறாண்டு பல கடந்தும்
அமரத்துவம் வாய்ந்த
ஓர் சொல்லை
பொத்திப் பாதுகாக்கும்
குழந்தைமையின்
துள்ளலோடு
அது கூவி அழைக்கும்
பொதுவுடமை
நிலவெளியெங்கும்
மிக எளிமையோடு
அபூர்வமாய் ஒளிரும்
தழும்பேறிய அந்தச் சொல்
தோழர் நல்லகண்ணு

ஓவியம் - கவிதை : பெ.அன்பு

வரலாறோடு ஓர் பயணம்

எஸ்.குணசேகரன்

நான் இளைஞராக இருக்கும்போது 1976ம் ஆண்டு நெல்லையிலிருந்து தூத்துக்குடி பேருந்தில் சென்று கொண்டிருந்தேன். அப்போது என்னோடு தோழர் ஆர்.என்.கே. இல்லை, இல்லை ஓர் வரலாறோடு பயணித்தேன்.

நான் கட்சியில் சேர்ந்த புதிது. ஓரளவு நக்சல் கருத்துக்கள் என்னை பாதித்திருந்த நேரம். தோழர் ஆர்.என்.கே. முன்னணி தலைவர், எனக்கு கிடைத்த அந்த சந்தர்ப்பத்தில் நீண்ட நேரம் தொனத் தொனவென என் கருத்துக்களை கொட்டித் தீர்த்தேன்.

தோழர் ஆர்.என்.கே. அமைதியாக நிதானமாக அவற்றை செவிமடுத்து கேட்டு எனக்கு பதில் அளித்த முறை என்னை வியக்க வைத்தது.

அதே தோழர் ஆர்.என்.கே. கட்சியின் மாநில செயலாளராக மத்திய நிர்வாகக் குழு உறுப்பினராக பொறுப்பேற்று செயலாற்றிய போதும், தோழர்கள் பல்வேறு பிரச்சினைகளை அவரிடம் சந்தித்து பேசும் பொழுது முழுமையாக அவர்களுடைய கருத்துக்களை கேட்டுவிட்டு அவர் தோழர்களுக்கு கட்சியின் கொள்கை, அரசியல் சூழல், அவற்றை மையமாக வைத்து நிதானமாக அதே சமயம் உறுதியாக பதில் அளிக்கிற விதம் அலாதியானது.

நிதானம். நிதானம்... பொறுமை.. பொறுமை.. பொறுமை.. அதே சமயம் கொள்கையில் உறுதி.. உறுதி... உறுதி...! அதுதான் தோழர் ஆர்.என்.கே.!

சிறந்த அரசியல் தலைவர் பெற்றிருக்கவேண்டிய சிறந்த பண்புகளை தோழர் ஆர்.என்.கே. பெற்றிருக்கிறார். என்னைப் போன்ற தலைமுறை இடைவெளி உள்ள தோழர்களை சந்திக்கும் போதெல்லாம் பயனுள்ள அரசியல் நிகழ்வுகளை அனுபவங்களை நினைவு கூர்ந்து சிறந்த ஆசானாக வழிகாட்டுபவர்.

சக நண்பர்களிடம் சில குறைபாடுகள் இருந்தால் அவற்றை குத்திக் காட்டி அதையே முதலாக்கி ஓரங்கட்டும் அரசியல் உலகில் குறைகளை பின் நிறுத்தி திறமைகளை மட்டும் மதிப்பிட்டு பாதுகாப்பதிலும், வளர்ப்பதிலும், அவர் ஒரு தாயாக செயல்படுபவர்.

எல்லோரையும் பின்னுக்குத் தள்ளி வெற்றி பெற நினைக்கும் ஓட்டப் பந்தய வீரனல்ல புரட்சியாளன், சக மனிதனை தோழர்களை கரம் கோர்த்து சமநிலையோடு இழுத்து செல்பவனே புரட்சியாளன். அந்த வரிசையில் தோழர் ஆர்.என்.கே. அவர்கள் தன்னை அடையாளப்படுத்தி புரட்சியாளராக இயக்கத்தில் வரலாறாய் பணியாற்றுகிறார்.

அந்த வரலாற்றின் ஒரு பக்கமாய், வரியாய் அவரோடு அணிவகுப்பது பெருமைக்குரிய ஒன்றாகும்.

தாய்குலத்தைப் போற்றும் தலைவர்

பி. பத்மாவதி

மனிதப்பற்றும், மனித நேயமும் பிறப்பாகக் கொண்ட எங்களுடைய அரசியல் (தந்தை) தலைவர் தோழர் ஆர்.என்.கே. அவர்களின் 80வது அகவை நிறைவு நாளை காணுகின்ற வேளையில் அவர்களது எளிமையான வாழ்க்கை அமைதி நிறைந்த ஆற்றல் மிக்க தன்னலமற்ற மக்கள் சேவை, அசைக்க முடியாத உருக்கு போன்ற அரசியல் தன்னம்பிக்கை, லட்சியப்பிடிப்பு... இதற்கு மேலும் பல உயர்ந்த பண்புகள் நாங்கள் தலை வணங்கி மகிழ்கின்றோம்.

சுதந்திர போராட்ட களத்தில் தன்னை ஐக்கியப்படுத்திக்கொண்ட நமது ஒப்பற்ற தலைவர், தோழர் ஆர்.என்.கே. அவர்கள் அரை நூற்றாண்டுகளுக்கு மேற்பட்ட காலங்களில் கிராமப்புற மக்களைத் திரட்டி வரலாற்று சிறப்பு மிக்க பல போராட்டங்களுக்கு தலைமை ஏற்று நடத்தியதன் மூலம் அம் மக்கள் வாழ்வு சார்ந்த பல நன்மைகளை பெற்றிருக்கிறார்கள்.

சாதீய அடக்குமுறைகளையும், சமூகக் கொடுமைகளையும் பொருளாதார ஏற்றத்தாழ்வுகளையும் கிராமங்களிலிருந்து விரட்டவும், உழைப்பில் ஈடுபட்டிருக்கின்ற வேளாண் தொழிலாளர்களுக்கு தொழிலாளர் உரிமை - உழைப்புக்கேற்ற ஊதியம் கிடைத்திடவும், குறிப்பாக பெண்கள் சம வேலைக்கு சம ஊதியம் பெற்றிடவும்

தொடர்ந்து போராடி வரும் விவசாய தொழிலாளர்கள் சங்கத்தின் மாநில செயலாளராக தோழர் ஆர்.என்.கே. அவர்கள் பொறுப்பில் இருந்தார்கள். அந்த காலத்தில்தான் 1974ல், தஞ்சையில் நடைபெற்ற மாவட்ட வி.தொ.ச. மாநாட்டில் நான் அச் சங்கத்தின் மாவட்டக் குழு உறுப்பின ராக தேர்வு செய்யப்பட்டேன். நமது மதிப்புமிகு தோழர்கள் எம். காத்த முத்து (நாடாளுமன்ற முன்னாள் உறுப்பினர்), கே. முருகையன் (நா.ம.மு.உறுப்பினர்), ஆர்.என்.கே. ஆகியோர் கொடுத்த ஆக்கமும், ஊக்கமும் அச் சங்கத்தில் நான் பல்வேறு பொறுப்புகளில் இருந்து பணியாற்ற வழிவகை செய்துள்ளது.

தோழர்கள், அடக்குமுறைக்கு உள்ளாக்கப்பட்ட காலங்களில் தலைமறைவு வாழ்க்கையில் ஈடுபட்டி ருந்தபோது அவர்களைக் காப்பாற்று வதிலும் உதவிகள் செய்வதிலும் பெண்கள் (குறிப்பாக தலித் பெண்கள்) பெரும் பங்கினை வகித் துள்ளார்கள். நமது கிராமப்புற எழுத்தறிவில்லாத தாய்மார்கள் கூடையில் சாதத்தை வைத்து மூடி அதன் மீது விராட்டிகளை வைத்து சுமந்து சென்று வயல்வெளிகளில் பதுங்கியிருக்கின்ற தோழர்களுக்கு உணவளித்திருக்கிறார்கள். அத் தோழர்களுக்கு பரங்கி இலையில் உணவு வைப்பார்கள். அவர்கள் உண்டபிறகு அந்த இலைகளை நீர் ஓடுகின்ற வாய்க்காலில் காத தூரம் சென்று வீசி வருவார்கள். ஏனென் றால் மோப்பம் பிடித்துவரும் காவல் துறையின் கெடுபிடிகளுக்கும் அச்சுறுத்தலுக்கும் பயந்து அப்படி செய்துள்ளார்கள்.

நெல்லை மாவட்டத்தில் அம்பை தாலுக்காவில் வாகைகுளம் கிராமத்தில் முடி திருத்தும் தொழிலாளர் வீட்டில் தோழர் ஆர்.என்.கே. மற்றும் பல தோழர்கள் தலைமறைவாக தங்கி இருந்துள்ளார்கள். அந்த வீட்டின ருக்கு ஊர்ச்சோறு வாங்கி சாப்பிடுவது தான் வழக்கம். அவ்வாறு ஊர்ச்சோறு வாங்கும்போது, தோழர்களுக்கும் சேர்த்து கூடுதலாக வாங்குவதில் பல சிரமங்கள். ஆனாலும் அந்தக் குடும்பத்தின் தாய் சரஸ்வதி, கூடுதலாக ஊர்ச்சோறு வாங்கிவந்து தோழர்கள் அனைவரையும் உட்கார வைத்து பறிமாருவாராம். இந்த நிகழ்வை தோழர் ஆர்.என்.கே. அவர்கள் கண்ணீர் மல்கச் சொல்வார். சிறைச்சாலைக்கு அடித்து இழுத்துச் சென்றபோது, 'ஏண்டா அந்த வீட்டுப்பொண்ணை நீ வச்சிருக்கியாடா? நீ கல்யாணம் பண்ணிக்க போறியாடா? ஏறுடா!' என்று சாதியைச் சொல்லிக் கேவலமாகப் பேசிய காவல் துறையினரின் செயலை தோழர் ஆர்.என்.கே. குறிப்பிட்டபோது நான் மிகவும் வேதனையடைந்தேன்.

சிறைச்சாலையில் தண்டனை அனுபவித்து வந்த நமது தியாக தோழர்கள், சிவப்பு பசுவிற்கு நன்கு தீனிபோடு, செவ்விழனி மரத்திற்கு தண்ணீர் ஊற்று என்ற வாசகங்களை மறைமுகமாக எழுதி வீட்டில் இருக்கும் தாய்மார்களுக்கு அனுப்பு வார்களாம். காரணம் கடிதத்தையும் அடக்குமுறை விட்டுவைக்க வில்லை. இப்படியெல்லாம் அடக்கு முறைகளை மீறி கட்சியையும், தோழர்களையும் காப்பாற்றிய பெருமை பெண்களுக்கு உண்டு. 'தலைவர்களின் தியாகங்களுக்கெல்லாம் உற்ற துணையாக இருந்தவர்கள் இருப்பவர்கள் பெண்கள் தான்' என்று கட்சியின் மீதான பெண்களின் பற்றைப்பற்றி தோழர் ஆர்.என்.கே. அவர்கள் அடிக்கடி கூறுவார்கள்.

'பெண்ணிற்கு விடுதலை நீர் இல்லையெனில்
பின் இந்த உலகில் வாழ்வெதற்கு!'

என்ற பாரதியாரின் பெண்ணிய கருத்துக்களுக்கு தோழர் ஆர்.என்.கே. வலுவாகக் குரல் கொடுப்பார்கள்.

பெண்கள் பொருளாதாரத்தில் முன்னேறவும், அரசியல் விழிப்புணர்வு பெறவும், சமூக சுரண்டலி லிருந்து விடுபடவும் அவர்களை ஒன்று சேர்த்து வலுவான பெண்கள் அமைப்பை உருவாக்க கடுமையான முயற்சிகளை மேற்கொண்டார்கள். தோழர் ஆர்.என்.கே. அவர்களின் வீரஞ்செறிந்த அரசியல் போராட்டங்களும், சிறை வாழ்க்கை அனுபவங்களும், படித்தவர்கள் முதல் பாமரர்கள் வரை அனைவரிடமும் எளிமையாக பழகும் விதமும், அரசியல் நேர்மையும் தமிழகத்தில் சாதி, மத அரசியல் உணர்வுகளுக்கு அப்பாற்பட்டு அனைத்துப் பகுதி மக்களின் உள்ளங்களிலும் நீங்கா இடத்தைப் பெற்று அனைவரும் போற்றுகின்ற, வாழ்த்துகின்ற இந்த வேளையில் கம்யூனிஸ்ட் கட்சியின் மிக உயர்ந்த ஒப்பற்ற எங்கள் தலைவர் தோழர் ஆர்.என்.கே. அவர்களின் மனம் நிரம்பிய வாழ்த்துக்களை நாம் பெற்று அவர்களது வரலாற்றுப்பாதையில் வீறுநடைபோடுவோம்.

வழிகாட்டும் ஒளிவிளக்கு

த.லெனின்

விடுதலைப் போராட்ட வீரர், அடக்குமுறைக் காலத்தில் ஒடுக்குமுறைக்கு எதிராக வீறுகொண்டு செயலாற்றிய தீரர். சதி வழக்கில் சிறை கண்ட சீலர். பாரதிப் பித்தர். இலக்கியத்தில் மனித நேயத்தையும் மனித நேயத்தில் இலக்கியத்தையும் தேடிய தலைவர். சகத் தோழர்களுக்கு கற்றதையும் பெற்றதையும் ஒரு தந்தைப் போல பரிமாறிக் கொள்ளும் பாங்கு. சந்தேகம் ஒன்றைக் கேட்டால் போதும் சடுதியில், சலசலக்கும் ஒரு தொடர் நீரோடை பலப் பிரதேசங்களுக்கு பயணித்து முழுமையாய் கடலில் சங்கமிப்பது போல சந்தேகம் நீக்கி வழி காட்டி சகலமும் அறிய வைக்கும் அறிவார்ந்த ஆசிரியத் தனம்.

துன்பப்படுவோர் துயருருவோர் அண்மை சென்று அக்கறையோடு விசாரிப்பதில் முடிந்த வரை உதவுவதில் காந்திய சாயல். எந்த இருக்கமான சூழலாக இருந்தாலும் குழந்தையைக் கண்டால் குழந்தையாக, மாணவர்களைக் கண்டால் மாணவராக, இளைஞரைக் கண்டால் இளைஞராக மாறி அதில் தன்னையும் இணைத்துக் கொண்டு இயல்பாய் உரையாடுவது இவருக்கு நிகர் இவரே.

அவர் மாணவராகப் பள்ளியில் படித்துக் கொண்டிருந்த நேரம், சித்திரமும் கைப் பழக்கம் செந்தமிழும் நாப் பழக்கம் என்பதற்கிணங்க ஆசிரியர் கையெழுத்துப் பயிற்சிக்காக கையெழுத்து நோட்டில் ஏதாவது ஒரு புத்தகத்திலிருந்து உள்ளதைப் பார்த்து எழுதி வரச் சொன்னாராம். இவரது வகுப்பு மாணவர்களில் ஒருவர் அன்றைய நாளில் ரம்பையின் காதல் என்ற திரைப்படத்தின் வசனங்கள் எழுதினாராம். இன்னொருவர் அன்றைய ஆங்கில அரசால் தடை செய்யப்பட்ட எம்.எஸ்.சுப்பிரமணிய ஐயர் எழுதிய பஞ்சாப் சிங்கம் மாவீரன் பகத்சிங்கின் வாழ்க்கை வரலாற்றை எழுதியிருந்தாராம். வகுப்பு ஆசிரியர் மாணவர்களிடம் இரண்டையும் எடுத்துக் காட்டி இதுபோல் எழுதக் கூடாது என்றாராம். அதுவும் பிரிட்டிஷ் அரசின் கல்வி அதிகாரிகள் வரும் நேரத்தில் இதுபோல் எழுதக் கூடாது என்று கண்டித்தாராம்.

இப்படி அத்தனைப் பக்கங்களிலும் அலங்கரிக்கும் ஆளுமை அமையப் பெற்றவர். என்றாலும் என்னைப் பாதித்த ஒரு நிகழ்ச்சியை மட்டும் இங்கு நான் பகிர்ந்து கொள்ள விரும்புகிறேன்.

சாதித்த தலைவர்கள் மாறி 'சாதித் தலைவர்கள்' ஆன போது தமிழகத்தின் தென்பகுதி சாதிவெறிப் பேச்சாலும் வீச்சரிவாள் வெட்டாலும் ரத்தம் பாய்ந்த நேரம், செய்தித் தாள்கள் அனைத்தும் கொலைப் பட்டியலோடு பிணவாடை சுமந்து வந்த காலம்.

நான் அப்போது திருச்சி மாவட்ட கட்சி அலுவலகத்தில் தங்கி சட்டக் கல்லூரியில் பயின்று வந்தேன். திடீரென அன்று ஒரு நாள் மாலை தோழர் ஆர்.என்.கே. எங்கோ சுற்றுப்பயணம் முடித்து திருச்சி வந்து சேர்ந்தார். திருச்சி மாவட்டச் செயலாளர் தோழர் செல்வராஜ் அவர்களோடு அன்றைய நிகழ்ச்சிகள் குறித்து பேசியதுடன் பத்திரிக்கையில் வந்த கலவரச் செய்திகள் குறித்து தனது வேதனையை 'ச்சே என்ன இப்படி ஆகிப் போச்சே' என்று தெரிவித்தார். எனக்கு அடுத்த நாள் காலை தேர்வு இருந்தபோதும் படிப்பதில் கவனம் செலுத்தாது இவர்களையே கவனித்துக் கொண்டிருந்தேன். அப்போது ஒரு தொலைபேசி அழைப்பு மார்க்சிஸ்ட் தலைவர் தோழர் சங்கரய்யா அவர்களிடமிருந்து ஆர்.என்.கே. அவர்களுக்கு வந்தது. அது தோழர் ஆர்.என்.கே. அவர்களின் 80 வயது மாமனார் தோழர் அன்னசாமி கலவரக்காரர்களால் வெட்டப்பட்டு கொலையானச் செய்தியாகும்.

தோழர் அன்னசாமி அப்பகுதிகளில் 'இரட்டைக் குவளை' முறைக்கு எதிராக முதன்முதலில் தலித்துகளுக்காக தேநீர் கடை வைத்த கம்யூனிஸ்ட் ஆவார். அப்பகுதி தலித் மக்களோடு தன்னை முழுமையாக இணைத்துக் கொண்டு பாடுபட்ட தோழர். பல ஆண்டுகளுக்கு முன்பு அவரது உறவினர்கள் அந்த ஊரைவிட்டு வந்துவிடச் சொல்லியும், பிடிவாதமாக மறுத்து தான் பணியாற்றிய ஊரிலேயே இருக்க விரும்புவதாக சொல்லிவிட்டார்.

தோழர் ஆர்.என்.கே.யிடம் சொந்த மாமனார் வெட்டப்பட்ட செய்தி தெரிவிக்கப்பட்டவுடன் நான் அவரை கூர்மையாக கவனித்துக் கொண்டிருந்தேன். தோழர் செல்வராஜ் அவர்களிடம் அவர் திரும்பி ''மாமா அப்பகுதிகளில் தொடர்ந்து வசித்து வருகிறார் .அப்பகுதியைச் சார்ந்த தலித்துக்கள் நிச்சயம் இதை செய்திருக்கமாட்டார்கள். ஒரு வேளை மோதலை வளர்க்க வேண்டுமென விரும்பி ஆதிக்கம் செலுத்த விரும்புவோரே இதனை செய்து 'தலித்துக்கள்' வெட்டிவிட்டதாக வதந்தியை கிளப்பி விட்டிருப்பார்கள். நாம் மிகக் கவனமாக இருக்க வேண்டும்'' என்று அந்த கணத்திலும் நிதானமாக சொன்னபோது நான் அதிர்ந்து போனேன்.

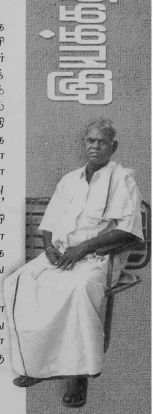

அதுவரை சாதி உணர்வு ஒவ்வொருவருக்கும் ஏதாவது ஒரு ஓரத்திலாவது கொஞ்சம் இருக்கும் என நான் கேள்விப்பட்டது, நினைத்தது எல்லாம் ஒரு

சேர வந்து என்னை கேவலப்படுத்திய தாக உணர்ந்தேன். இப்படியும் ஒருவர் உச்சகட்ட இழப்பில் இருக்கும்போது உணர்ச்சிக்கு இடம் கொடுக்காது சம்பவ வாய்ப்புகள் குறித்து உரையாட முடியுமா? என்ற கேள்வி என்னுள் எழுந் தது என்னை சிலிர்ப்பிற்குள்ளாக்கியது. அது எனக்குள் இருந்த சாதி உணர்வை தோட்டாக்களால் சல்லடையாக துளைப் பது போல துளைத்தெடுத்தது.அன்றோடு அவ்வுணர்வை தூக்கியெறிய வைத்தது.

நான் சென்னை வந்த பின்புதான் அறிந்து கொண் டேன் தோழர் ஆர்.என்.கே. அவர்களது மாமனார் மீது மிகுந்த மரியாதை உடையவர் என்பதும் அவரது பிரிவு குறித்து அவர் கவிதை எழுதியிருந்ததையும் கண்டேன்.

சாதி உணர்வறுத்த அந்தக் கொள்கை குன்றம் என்னுள் என்றும் சமத்துவப் போராளியாகவே சகவாசம் செய்கிறார். இதுவே முழுநேர அரசியலுக்கு என்னை உட்படுத்திக் கொள்ள முக்கிய உந்துச் சக்தியாக அமைந்து விட்டது!

ஒளி வீசும் சூரியன்

இரா. திருமலை

1995இல் நான் திருவண்ணா மலையில் பி.எஸ்.சி. படித்துக் கொண்டிருந்தபோதுதான் முதன் முதலில் நான் ஆர்.என்.கே.வை சந்திக்கும் வாய்ப்பு கிடைத்தது. திருவண்ணாமலை தோழர்கள் அவரைப் பற்றி நிறைய சொல்லக் கேட்டிருக்கின்றேன். அதன்பிறகு ஓவியர் அன்பு அண்ணன் திருமணத் தின் போது பார்த்தேன். அப்போது ஏற்பாடு செய்யப்பட்டிருந்த பத்திரிகையாளர் சந்திப்புக் கூட்டத்தில் ''நீங்கள் ஜெயிலுக்கு போயிருக் கிறீர்களா?''என்று கேட்ட நிருபர் களிடம் ''ஒரு வெடிகுண்டு வழக்கில் ஆயுள் கைதியாக வைத்திருந்தார்கள்'' என்று மிகவும் சாதாரணமாகக் கூறிய போது நிருபர்கள் வாயடைத்துப் போனதை நான் உன்னிப்பாகக் கவனித்துக் கொண்டிருந்தேன். அவர் மீதான பிரமிப்புகள் பிரமாண்டமான உருக்கொண்டு மனதில் குடியிருந்தது.

1997லிருந்து அவருடனேயே தங்கி நான் வேலை செய்யப் போகிறேன் என்று அப்போது நினைத்துகூடப் பார்த்ததில்லை. ''என்னசார்?'' என்று புன்னகையோடு ''வாங்க சார்'', ''உக்காருங்க சார்'' என்பார். என் வயது பையன்களை நண்பர்களை அல்லது தோழர்களை அழைத்துச் சென்று அறிமுகப்படுத்தி னால் எழுந்து நின்று வரவேற்பார். அவருடைய பேச்சு சுனைநீர் நிரம்பி வழிவது போலிருக்கும். அதில் உண்மையைத் தவிர வேறு எந்த ஆடம்பரமும் இருக்காது.

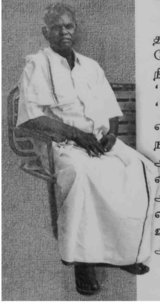

எல்லோரிடமும் அன்புடன் பழகுவார். யாரை யும் எந்தச் சூழ்நிலையிலும் கடிந்து பேசி நான் பார்த்தது கிடையாது. எவ்வளவு வயதில் குறைந்த வராக இருந்தாலும் அவரை ஒருமையில் பேச மாட்டார். மற்றவர்கள் நல்ல கருத்துக்களைச் சொன் னால் அதை ஏற்றுக் கொள்ள தயங்கவேமாட்டார். தவறான கருத்துக்களை நாசுக்காக எடுத்துச் சொல்லி திருத்துவார்.

நிறையப் படிப்பார். படித்தவற்றை மற்றவர் களிடம் சொல்லிக் கொண்டே இருப்பார். அவரது அறையில் எப்பொழுதும் புத்தகங்கள் சிதறிக் கிடக்கும். இலக்கியத்தில் தேர்ந்த ஞானி. திருக்குறள், பாரதியார் கவிதைகள், பாரதிதாசன் கவிதைகள் எப்பொழுதும் அவர் பையில் வைத்துக் கொண்டி ருப்பார். தமிழ்ஒளியை இன்னும் நாம் உயர்த்திப் பிடிக்க வேண்டும் என்பார். ''அம்பேத்கர் எவ்ளோ பெரிய ஆளு'' என்று வியந்து சொல்லுவார். ''சி.பி.ஐ. - சி.பி.எம். ஒண்ணாயிருந்திருந்தா எவ்வளவு நல்லாயிருந்திருக்கும்'' என்பார்.

புதுமைப்பித்தனிலிருந்து கார்க்கி, ரசூல், கம்ஸத்தோவ், பிரேம்சந்த் என அனைத்துப் படைப்பாளிகளைப் பற்றியும் எந்த நேரத்திலும் சாதாரணமாகப் பேசுவார்.

'குடியரசுத் தலைவராக அப்துல்கலாமை ஆதரிப்பதா வேண்டாமா' என்ற பிரச்சினை எழுந்த போது அப்துல்கலாம் எழுதிய அனைத்துப் புத்தகங் களையும் மூன்றே நாட்களில் படித்து முடித்து விட்டார். அவருடைய புத்தகங்களைப் படிப்பதில் ஒரு வெறி வந்துவிட்டதாக சொல்லிக் கொண்டி ருந்தார்.

எப்போதுமே எளிமையாக வாழ்வார். சிக்கனமாக இருப்பார். தினமும் என்னென்ன செலவு செய்தோம் என்று கணக்குப் போட்டுப் பார்ப்பார். தனது குடும்பத்தினரை பட்டினப்பாக்கம் ஹவுசிங்

போர்டில் சில வருடம் குடியமர்த்தினார். அதற்கான மாத வாடகை ரூ.394 . போன் செலவை கட்சியே கட்டினாலும், தனது குடும்பத்தினரும் அதை பயன்படுத்துவதற்காக தன்னுடைய மாதச் சம்பளம் ரூ.2000லிருந்து ரூ.500ஐ கழித்துக் கொள்வார். பட்டினப்பாக்கத்திலிருந்து அம்பத்தூர் திருமுல்லை வாயிலுக்கு வீட்டை மாற்றிய பிறகு ரயிலிலேயே சென்று வந்தார். எல்லா தோழர்களும் எவ்வளவு சொல்லியும் ''என் ஒருவனுக்காக மட்டும் கார் இவ்வளவு தூரம் சென்று வந்தால் எவ்வளவு செலவாகிறது. பணம் என்ன கொட்டியா கிடக்கிறது. நமது ஏழைத் தோழர்கள் ஒவ்வொரு ரூபாயாக சேர்த்து கொடுக்கிற நிதியை இப்படி விரயம் செய்யக்கூடாது'' என்று கூறி மறுத்துவிட்டார். சிறிது காலத்திற்குப் பிறகு மீண்டும் காரிலேயே சென்றார். ஏன் என்று நான் தனியாக கேட்டபோது, ரயிலில் செல்லும்போது நிறைய பேர் காலில் விழுந்து வணங்குகிறார்கள் என்று வருத்தப்பட்டார்.

''ரஞ்சிதம் அம்மா மட்டும் இல்லையென்றால் நீங்கள் எவ்வளவு கஷ்டப்பட்டிருப்பீர்கள்?'' என்று நான், லெனின் போன்றவர்கள் கேட்டால் ''அதிலென்ன சந்தேகம்?'' என்று அழுத்தமாக பதில் சொல்வார்.

''தாத்தாவும் ஆச்சியும் ஒரு நாளாவது சண்டை போட்டுக்குவாங்கன்னு பார்த்தா நடக்கவே மாட்டேங்குது'' என்று அடிக்கடி பேரன் சதீஷ் வருத்தப்படுவான்.

''இவ்வளவு அன்பா, ஒற்றுமையா இருக்கீங் களே, நீங்க காதலித்து கல்யாணம் பண்ணிக்கிட்டீங் களா?'' என்று கேட்டால் ''இல்லை கட்சிதான் கல்யாணம் பண்ணி வச்சுச்சு'' என்று சிரிப்பார். பிறகு வேறொரு சுவாரசியமான செய்தியையும் நான் தெரிந்து கொண்டேன்.

ஆர்.என்.கே. சிறையில் இருந்த போது பல கவிதைகள், கட்டுரைகள் எழுதி அது ஜனசக்தியில் பிரசுரமாகி யிருக்கிறது. அதையெல்லாம் ரஞ்சிதம் அம்மா படித்திருக்கிறார்கள். அப்போதெல்லாம் அவர்களுக்கு ஒருவரை ஒருவர் தெரியாது. ஆர்.என்.கே. அப்படி எழுதிய ஒரு காதல் கவிதை

''ஓ அன்னமே ரஞ்சிதமே...

.....

.....''

என்பதாகும். இதை ரஞ்சிதம் அம்மாவும் படித்திருக்கிறார். இதில் ஒரு விசேஷம் என்னவெனில் ரஞ்சிதம் அம்மாவின் குடும்பத்தில் அவரை செல்லமாக அழைக்கும் பெயர் ''அன்னம்'' என்பதுதான். இது எனக்கு ஆச்சரியமாக இருந்தது.

ஒருநாள் ஆர்.என்.கே.யிடம் ''நீங்கள் காசிபாரதி அக்கா (மூத்த மகள்) கல்யாணத்திற்கு முந்தின நாள்தான் ஐநூறு ரூபாய் எடுத்துக் கொண்டு போனீங்களாமே'' என்று கேட்டபோது, ''உங்களுக்கு எப்படிசார் இது தெரியும்?'' என்று சிரித்தார்.

அந்த சிரிப்பில் ஆயிரமாயிரம் சூரியன்கள் ஒளிவீசிக் கொண்டி ருக்கின்றன.

ஆர்.என்.கே. கற்றுத் தந்த பாடம்

இரா. விஸ்வநாதன்

தோழர் ஆர்.என்.கே. அவர்களை நான் முதன் முதலில் 1973ம் ஆண்டு சந்தித்தேன். 1974-ம் ஆண்டு நடைபெற்ற நாடாளுமன்ற, சட்டமன்ற தேர்தலுக்கு கட்சியின் தமிழ்மாநில பொறுப்பாளராக தோழர் ஆர்.என்.கே.வும், வழக்கறிஞர் கணேசன் அவர்களும் புதுவையில் தங்கி இருந்து தேர்தல் பணிகளை கவனித்தனர். நாடாளுமன்ற வேட்பாளராக தோழர் மோகன் குமாரமங்கலம் அவர்கள் புதுவையில் போட்டியிட்டார்.

* மறைந்த மக்கள் தலைவர் தோழர் வ.சுப்பையா அவர்கள் உடல்நிலை பாதிக்கப்பட்டு மருத்துவ மனையில் அனுமதிக்கப்பட்டி ருந்தார். அப்பொழுது ரெட்டியார் பாளையம் தொகுதி வேட்பாளராக போட்டியிட அவரிடம் கையெழுத்து வாங்க நானும், தோழர் ஆர்.என்.கே. வும் மருத்துவ மனைக்குச் சென்று கையெழுத்து பெற்றுவந்தோம். முன் மொழிபவர்களின் கையெழுத் தைப் போடும்பொழுது நான் ஆங்கிலத்தில் கையெழுத்திட்டதை கண்டு தோழர் ஆர்.என்.கே. நீங்கள் இனி உங்கள் கையெழுத்தை தாய்

மொழியான தமிழில் இட வேண்டும் என்று கூறினார். அன்று முதல் நான் எனது கையெழுத்தினை தமிழில் தான் போடுகின்றேன்.

* தேர்தல் காலங்களில் சூடான விவாதங்களும் பரபரப்பான சூழ்நிலை களும் மிகுந்து காணப்படும். கட்சித் தோழர்கள் சொல்லக் கூடியக் கருத்துக் களை, மிகச் சாதாரணமாக இருப்பினும் கூட அதை செவிமடுத்து கேட்டார். தோழர்களிடம் பதட்டங்களை தணித்து தேர்தல் வேலைகளில் கவனம் செலுத் தச் செய்வார். இந்த அனுபவம் பிற் காலங்களில் எனது தேர்தல் பணிகளுக்கு மிகவும் வழிகாட்டியது.

* அவர் பொதுக்கூட்டங்களிலும் கட்சியின் பேரவைக் கூட்டங்களிலும் பேசி முடித்ததும் அருகில் இருப்பவர் களிடம் நான் பேசியது சரிதானா? ஏதாவது தவறாக பேசினேனா? என கேட்டு சுயமதிப்பீடு செய்து கொள் வதை பல சந்தர்ப்பங்களிலும் கண்டு இருக்கிறேன். மற்றவர்களின் கருத்துக் களை கேட்க வேண்டும் என்ற பாடத்தை இதன் மூலம் கற்றுக் கொண்டேன்.

* புதுச்சேரி வேளாண் அறிவியல் மையத்தில் விவசாயத் தொழிலாளர் சங்கம் அமைத்திட தோழர் ஆர்.என்.கே. அவர்களை ஒருமுறை அழைத்துச் சென்றோம். அவர் புதுவைக்கு அருகிலுள்ள வில்லியனூர் என்ற ஊருக்கு வந்துவிட்டார். அங்கி ருந்து சென்றோம். அப்பொழுது வாகன வசதி இல்லை. அவர் எடுத்துவந்த பையைக்கூட மற்றவர்களிடம் கொடுக்கவில்லை. அவரே தூக்கி வந்தார். இதன் மூலம் எளிமையாக வாழ வேண்டுமென்று பாடம் கற்றுக்கொண்டேன்.

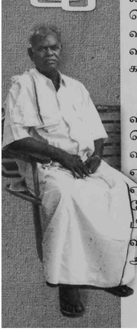

* புதுச்சேரி கட்சி அமைப்பில் ஸ்தாபன பிரச்சினைகள் ஏற்பட்ட பொழுது, அவர் கட்சியின் அமைப்பு விதிகளுக்கு உட்பட்டு, யாருக்கும் எந்தவித பாதிப்பும் ஏற்படக் கூடாது என்ற உணர்வுடன், கட்சிக்கு எந்தவித சேதாரமும் இல்லாமல், நீண்ட கால பிரச்சினையை முடிவுக்கு கொண்டு வந்தார். இதில் அவரது ஸ்தாபன அனுபவத்தையும் , அணுகுமுறையை யும் காணமுடிந்தது. இதன் மூலம் ஸ்தாபன பிரச்சினைகள் எழும் பொழுது நிதானத்தை கடைபிடிக்க வேண்டுமென்ற பாடத்தினை கற்றுக்கொண்டேன்.

* புதுச்சேரியின் விடுதலை இயக்கத் தளபதி மறைந்த மக்கள் தலைவர் வ.சுப்பையா அவர்கள் மீது அளவற்ற மதிப்பும் மரியாதையும் கொண்டிருந்தார். எப்பொழுது புதுவைக்கு வந்தாலும் தோழர் வி.எஸ். அவர்களுடன் பல மணி நேரம் பேசிக்கொண்டு இருப்பார்.

* நான் புதுச்சேரியில் சட்டமன்றத் தேர்தலில் முதன் முதலாக போட்டியிட வற்புறுத்தியவர். நான் அமைச்சர் பதவி ஏற்றபொழுதும் அவர் வந்திருந்தார். அகம் மகிழ்ந்தார். அவ்வப்பொழுது பல ஆலோசனைகளையும் வழங்கினார். அதே போல தி.மு.க., பா.ஜ.க.வுக்கு ஆதரவு அளித்ததைத் தொடர்ந்து அமைச்சரவையில் இருந்து விலகிவிடுவது என்று கல்கத்தாவில் நடைபெற்ற தேசியக் கவுன்சில் கூட்டத்தில் முடிவு செய்ததைத் தொடர்ந்து நான் அமைச்சர் பொறுப்பினை இராஜினாமா செய்த அன்று நடைபெற்ற பொதுக்கூட்டத்தில் தோழர் ஆர்.என்.கே. பேசியது இன்றைக்கும் நினைவில் நிற்கின்றது.

தன்னைவிட சிறுவர்களாக இருந்தாலும், அவர்களின் செயல்களை பாராட்டுகின்ற பெருந் தன்மையை இதன் மூலம் உணர்ந்து கொண்டேன்.

இதுபோல் பல்வேறு அனுபவங்களையும் பாடங்களையும் அவரிடமிருந்து கற்றுக்கெள்ள முடிந்தது.

தோழர் ஆர்.என்.கே. அவர்கள் கிராமப்புற சாதாரண ஏழை - எளிய மக்கள் வறுமையிலும், சாதிக் கொடுமையிலும் சுரண்டலிலும் சிக்கித் திணறுவதைக் கண்டு அவர்களின் விடுதலைக்குக் குரல் கொடுத்து போராட தன் வாழ்நாளை அர்ப்பணித்துக் கொண்ட தலைவர்.

பொது வாழ்வில் நேர்மை, எளிமை, நாணயம் போன்ற குணங்களுடன் வாழ்ந்து வரும் அற்புதத் தலைவர். அவர் வாழ்வும், செயலும் ஒவ்வொரு வருக்கும் பாடம் கற்பிப்பவை. அவருடைய செயலும் வாழ்வும் ஆதர்சமாக இருக்கக் கூடியவை.

80வது பிறந்த நாள் விழா காணும் தோழர் ஆர்.என்.கே. அவர்களின் வழியில் உறுதியுடன் செயல்பட்டு பொதுவுடமை இயக்கத்தினை வலுப்படுத்திட செயல்படுவோம்.

என் மனம் கவர்ந்த ஆர்.என்.கே.

நாரா. கலைநாதன், எம்.எல்.ஏ.,

என் குடும்பம் கம்யூனிச பாரம்பரியத்தில் வந்தது. என் தந்தையார் தோழர் கவி.வெ.நாரா, விடுதலைப் போராளி மட்டுமல்ல, உழவர்கரை கொம்யூன் மேயராக பணியாற்றிக் கொண்டிருந்தார். புதுச்சேரி தேர்தல் பணிப் பொறுப்பாளராக வந்திருந்த தோழர் ஆர்.என்.கே. அவர்களை எனது 14 வயதில் முதன் முதலாக பார்த்தேன். அவர் என்னைப் பார்த்து அன்போடு பெயர் என்ன? என்ன படிக்கிறாய்? என்று கேட்டது இன்னும் நினைவில் நிழலாடுகிறது.

புதுச்சேரி கட்சி மாவட்டக் குழுக் கூட்டம் முடிந்த பின்னால், இரவு 9 மணி அளவில், தோழர் ஆர்.என்.கே., தோழர் கே.டி.ராஜு, என் தந்தை கவி.வெ.நாரா ஆகியோருடன் நானும் ரிக்ஷாவில் கந்தன் தியேட்டருக்குத் திரைப்படம் பார்க்கச் சென்றோம். தேர்தல் வெற்றி வாய்ப்பு குறித்தும் தேர்தல் பணியாற்றுவது குறித்தும் திரைப்படம் துவங்குவதற்கு முன் விவாதித்துக் கொண்டிருந்தனர். நான் இவர்கள் பேச்சைக் கேட்பதும் ஓடி விளையாடுவதுமாக இருந்தேன். அதுதான் என் முதல் அனுபவம். அதற்குப் பின் தோழர் ஆர்.என்.கே. அவர்களை நீண்ட நாட்கள் பார்க்கவில்லை.

1980க்குப் பின் அனைத்திந்திய இளைஞர் பெருமன்றத்தின் புதுச்சேரி மாவட்டச் செயலாளர் ஆனேன். தமிழ்நாடு மாநில துணைத் தலைவராகவும் பொறுப்பளிக்கப்பட்டேன். தமிழகத் தலைவர்களைச் சந்திக்கின்ற வாய்ப்பையும் பெற்றேன். அந்த வகையில், தோழர் ஆர்.என்.கே. இயக்கப் பணி நிமித்தம் புதுச்சேரி வரும்போதும் தமிழகத்திற்கு இளைஞர் பெருன்ற கூட்டங்களில் நான் கலந்து கொள்ள செல்கின்றபோதும் அவரைச் சந்திப்பது உண்டு. அப்பொழுதெல்லாம் 'நாரா பையனா?' ''அப்பா, தாத்தா (தோழர் சாம்பசிவம் சுதந்திரப் போராட்ட வீரர் மத்திய அரசின் தாமிரப்பட்டயம் பெற்றவர்) எல்லாம் நலமா?'' என்று கனிவோடு மறக்காமல் விசாரிப்பார்.

1985ல் புதுச்சேரி சட்டப்பேரவைத் தேர்தலுக்குப் பொறுப்பேற்று தோழர் ஆர்.என்.கே. ஒரு மாத காலம் புதுச்சேரி கட்சி அலுவலகத்தில் (மக்கள் தலைவர் தோழர் வி.எஸ்.இல்லம்) தங்கியிருந்தார். அத்தேர்தலில் அவருடன் பணியாற்றிட எம்.ஆதிமூலம், மீனாட்சி சுந்தரத் தம்மாள், எம்.அப்பாதுரை (தற்போதைய நாடாளு மன்ற உறுப்பினர்) ஆகியோரும் வந்திருந்தனர்.

ஒவ்வொரு நாளும், தொகுதிப் பொறுப்பாளர்கள் பின்னிரவில் தேர்தல் பணி குறித்து தோழர் ஆர்.என்.கே.யுடன் விவாதிக்க வேண்டும். அந்தத் தேர்தலின் போது நானும் தோழர் எம்.கே.இராமனும் தோழியர் சரசுவதி சுப்பையா போட்டியிட்ட காசுக்கடை தொகுதிப் பொறுப்பு அளிக்கப்பட்டிருந்தோம். அங்கு கட்சிக் கிளைகள் அறவே கிடையாது. இரு இளைஞர் பெரு மன்ற கிளைகள்தான். பகல் முழுக்க மக்களைச் சந்திக்கவும் இரவு நேரங் களில் மின் கம்பங்களில் ஏறி தோர ணம் - தட்டி கட்டுவது உட்பட என் பணியாக இருந்தது. ஒவ்வொரு இரவிலும் ஆர்.என்.கே.யிடம் தொகுதி நிலவரம் பற்றி பேசிட வந்தால், தோழியர் சரஸ்வதி சுப்பையா அவர்கள் எங்கள் இருவரைப் பற்றியும் புகார் கூறிச் சென்றிருப்பார்கள். அப்பொழுது எனக்கு கடும் கோபமும் ஆத்திரம் பீறிட்டு வரும். சத்தம் போடுவேன். மீனாட்சி சுந்தரத்தம்மாள் உண்மை யைக் கூறி யார் மீது தப்பு என்பதைத் தோழர் ஆர்.என்.கே.யிடம் கூறு வார். அதற்குப் பின்னர், நிதானமாக ஆர்.என்.கே. என்னைப் பார்த்து ''யார் எப்படி பேசினாலும் கோபப் படக்கூடாது - ஆத்திரப்பட்டால் அது உன் வளர்ச்சியைப் பாதிக்கும். சிறு வயது கோபத்தைக் கட்டுப்படுத்த முயற்சி செய். திருமணம் ஆகாதவர் களுக்கு கோபம் பொத்துக் கொண்டு வரும். படிப்படியாக குறைத்திட முயற்சி செய் என்று திரும்பத் திரும்ப எனக்கு ஆலோசனைகளையும் அறி வுரைகளையும் கூறியது என் நெஞ்சில் ஆழமாக பதிந்தது. எனது வளர்ச்சிக்கு அவைகள் அடித்தளமாக அமைந்தது.

அவரின் தோற்றம், அவரின் பழக்க வழக்கம், தோழரிடம் அன்பொழுக பழகும் பாங்கு -

எடுத்து எறிந்து பேசாத போக்கு, எதையும் நிதானத்துடனும் பொறுமை யாகவும் கையாளும் திறன் இன்னும் என் நெஞ்சில் பசுமையாக நிற்கிறது.

தோழர் ஆர்.என்.கே. பழைய கட்சி அலுவலகத்தில் தான் (தோழர் வி.எஸ். இல்லம்) ஒவ்வொரு முறையும் புதுச்சேரி வரும்போதும் தேர்தல் பணியாற்றும் போதும் தங்குவார். தோழர் வி.எஸ். அறைக் குப் பக்கத்திலிருந்த சிறு அறையில் அவர் தங்கி இருந்தார். அவருடன் கட்சி அலுவலகத்தில் பணியாற்றிய சிறுவன் பூத்துறை சேகர் தங்குவது வழக்கம். ஒருநாள் அவருடன் பக்கத்தில் படுத்து தூங்கியவன், தோழர் ஆர்.என்.கே.யின் வயிற்றின் மேல் தன்னுடைய இரு கால்களையும் போட்டு தூங்கிக் கொண்டிருந்தான். அவனுக்கு தூக்கம் கெட்டுவிடக் கூடாது என்பதற்காக, விழித்தெழுந்த தோழர் ஆர்.என்.கே. படுக்கையை விட்டு எழாமலும், தன் வயிற்றின் மீது போடப்பட்டிருந்த கால்களை விலக்கா மலும் படுத்துக் கொண்டிருந்த காட்சி யைக் கண்ட நான் மிரட்சி அடைந் தேன். இப்படியொரு தலைவரா? சொல் ஒன்று செயல் வேறு என்று வாழும் தலைவர்கள் மத்தியில், தோழர் ஆர்.என்.கே. தூக்கத்திற்கு ஊறு விளைவிக்கா மனம் படைத்தவராக திகழ்ந்தார்.

தேர்தல் மைய செலவிற்காக தோழர் ஆர்.என்.கே. அவர்களிடம் பணம் இருப்பது வழக்கம். ஒரு நாள் இரவு உணவுக்குப் பணம் எடுத்துக் கொடுத்துவிட்டு மீதிப் பணத்தை ஞாபக மறதியாக எங்கேயோ வைத்து விட்டார். பணத்தைக் காணவில்லை என்றும் அது கட்சிப் பணம் என்றும் திரும்பத் திரும்ப வாய் முணுமுணுத்த வாறே தேடிக் கொண்டிருந்தார். அடுத்த நாள், அதனைத் தானே கண்டெடுத்து, கை தவறுதலாக வேறு இடத்தில் வைத்துவிட்டதை அனைவரிடமும் கூறினார்.

1990 மற்றும் 1991 ஆண்டுகளில் நடைபெற்ற இரு தேர்தல்களிலும், கட்சி அணிசேர்க்கை மற்றும் வேட்பாளர் தேர்வு குறித்து விவாதித்து முடிவு செய்ய கட்சியின் செயற்குழு, மாவட்டக்குழுக் கூட்டங்களில் பங்கு கொண்டவர் தோழர் ஆர்.என்.கே. 1990 தேர்தலில் கட்சியில் யார் வேட்பாளர் என்பதில் பிரச்சினை எழுந்தது. புதுச்சேரி கட்சி இரண்டுபட்டிருந்த நேரம். தோழர் என்.குருசாமி, ரெட்டியார்பாளையம் தொகுதியை வற்புறுத்திக் கொண்டிருக்க, மறுபுறம் தோழர் வி.எஸ். தனது துணைவியார் தோழர் சரசுவதி சுப்பையா அவர்களை முதலியார்பேட்டை தொகுதி யில் நிறுத்த வற்புறுத்திக் கொண்டிருந்தார். நானும் தோழர் அ.இராமமூர்த்தியும், தோழர் ஆர்.என்.கே. யிடம் ரெட்டியார்பாளையத்தில் தோழர் ஆர்.விஸ்வ நாதனும், முதலியார்பேட்டையில் தோழர் எம்.மஞ்சினியும் நிறுத்தப்பட வேண்டும் என்று கூறி இதுவே கட்சியில் இணக்கம் ஏற்படவும், வெற்றிக்கும் வழி வகுக்கும் என வலியுறுத்தினோம். ஆனால் தோழர் ஆர்.விஸ்வநாதனோ, தோழர் என்.குரு சாமியே போட்டியிடட்டும் போட்டியிலிருந்து நான் விலகிக் கொள்கிறேன் என்று கூறிய கருத்தை மாற்றிக் கொள்ளச் செய்ய நீண்ட நேரம் போராடினோம்.

இரவு 11.30 பேருந்தில் தோழர் ஆர்.என்.கே. அவர்களை சென்னைக்கு ஏற்றிவிட நானும் தோழர் அ.இராமமூர்த்தியும் பேருந்து நிலையம் வந்தோம். பேருந்தில் தோழர் ஆர்.என்.கே. உட்கார்ந்து கொண்டு இரண்டு மூத்த தலைவர்களை எதிர்கொண்டு எப்படி சமாளிக்கப் போகிறீர்கள் என்று வினவினார். நாங்கள் பார்த்துக் கொள்கிறோம் துணிச்சலாக வேட்பாளர்களை அறிவிக்க ஏற்பாடு செய்யுங்கள் என்று கேட்டுக் கொண்டோம். அத்தேர்தலில தன்னுடைய படத்தைப் போட்டு மக்களிடம் ஓட்டு சேகரிக்கக் கூடாது என்று தோழர் வி.எஸ். கூறியிருந்தார்.

மத்தியக்குழு ஒப்புதலோடு தமிழ்நாடு மாநிலக்குழு தோழர் ஆர்.விசுவநாதன், தோழர் எம்.மஞ்சனி ஆகியோரை வேட்பாளர்களாக அறிவித்தது. இருவரும் தேர்தலில் அமோக ஆதரவுடன் வெற்றி பெற்றனர்.

வேட்பாளர் தேர்வு, தேர்தல் பணி, பிரச்சார உத்தி ஆகியவைகளுடன், தோழர்கள் இணைந்து செயல்பட தோழர் ஆர்.என்.கே. எடுத்துக் கொண்ட முயற்சிகளும் அவர் பணியாற்றிய விதமும் அனைவராலும் பாராட்டப்பட்டது.

1996- தேர்தலில் வேட்பாளர் தேர்தலில் பிரச்சினை எழவில்லை. ஆனால் கூட்டணி அரசில் யார் அமைச்சர் பொறுப்பேற்பது என்ற பிரச்சினை எழுந்தது. தோழர் ஆர்.விஸ்வநாதன் ஒருசில

ஆட்சேபனையுடன் அமைச்சர் பொறுப்புக்கு முடிவு செய்யப்பட்டார். தோழர் எம்.மஞ்சனி அவர்களுக்கு வாரியத் தலைவர் பொறுப்பு அளிக்கப்பட்டது.

தி.மு.க., பா.ஜ.க.வுடன் சேர்ந்ததால், கட்சியின் மத்தியத் தலைமை எடுத்த முடிவு அடிப்படையில் தோழர் ஆர்.விஸ்வநாதன் அமைச்சர் பொறுப்பி லிருந்து விலகினார். தோழர் எம்.மஞ்சனி கால அவகாசம் கேட்டார் அளிக்கப்பட்டது. பின்னர் முடிவை அமுலாக்க மறுத்து வேறு கட்சிக்கு ஓடினார். சட்டமன்ற உறுப்பினர் பதவியையும் இழந்தார்.

புதுச்சேரியில் கட்சியில், ஸ்தாபன நெருக்கடி ஏற்பட்ட காலத்தில் எல்லாம் தோழர் ஆர்.என்.கே. அவர்கள் நிதானமாக அணுகி ஒற்றுமையை உருவாக் கிடவும், கட்சி வளர்ச்சிக்கு உறுதுணையாக நின்று ஆலோசனை வழங்கிடவும் செய்தார். இவருக்கு துணையாக கோவை எல்.ஜி.கீதானந்தன் இருந்தார் என்பதும் குறிப்பிடத்தக்கது.

சில சமயங்களில் தோழர் ஆர்.என்.கே. பிரச்சினை எழுகின்ற போது, தன்னுடைய கருத்தைத் தோழர்கள் மனம் புண்பட்டுவிடக் கூடாது என்பதற் காக லாவகமாக கையாளுவார். உரிய நேரத்தில் உரிய முடிவை வெளிப்படுத்தத் தயங்குவார். எனக்குகூட சில சமயங்களில் ஒருவித எண்ணம் ஏற்படும்.

ஆனால் தோழர் ஆர்.என்.கே. நிலையில், பிரச்சினைக்கு சம்மந்தப்பட்டவர்கள் கட்சி அனுபவம், கட்சியின் பொறுப்பு, எதிர்கால இளைஞர்களை வடிவமைக்கும் திறன் ஆகிய முக்கிய நிலைகளுக்குப் பொறுப்பு வகிக்க கூடியவர்களாக தாங்களாக மாறமாட்டார்களா? மாற்றிக்கொள்ள மாட்டார்களா? திருந்த மாட்டார்களா? என்று ஒரு சந்தர்ப்பம் வழங்கும் நடவடிக்கையாக இருக்குமோ என்று பின்னால் தேற்றிக்கொண்ட அனுபவம் எனக்கு உண்டு. அந்த அளவு பொறுமையின் இலக்கணமாக திகழ்வார்.

தோழர் ஆர்.என்.கே. புதுச்சேரி வந்தால், கட்சி அலுவலகத்தில் தங்குவதையே பெரிதும் விரும்பு வார். வெளியில் வாடகை அறைகளில் தங்க ஒப்புக்கொள்ள மாட்டார். தோழர்கள் நிர்ப்பந்தம் காரணமாக சமீப காலங்களில் வெளியில் தங்குவார். அன்றாடம் தான் அணிந்து வரும் அழுக்கு வேட்டி, சட்டை எத்தனை இருந்தாலும், இரவில் துவைத்துப் போட்டுவிடுவார். துணி காய்ந்ததும், தலையணைக்கு கீழ் வைத்துவிடுவார். மறுநாள் உடுத்திக்கொள்வார். எளிமையின் சின்னமாக திகழ்வார் - காலம் மாறி விட்டது என்று வற்புறுத்தி துணிகளைச் சலவைக்குக் கொடுத்துவிட்டாலும், நம்மை விமர்சித்துக்கொண்டே இருப்பார்.

தோழர் ஆர்.என்.கே., புதுச் சேரியுடன் நீண்ட நெடிய தொடர்பை ஏற்படுத்திக் கொண்டுள் ளார். அவருடைய தடம் பதிக்கப் படாத பகுதி என்று எதுவும் இல்லை. சாதி மோதலுக்கு உட் பட்ட டி.என். பாளையம் - விவ சாயப் போராட்டக் களம் கண்ட பனையடிக்குப்பம் - துப்பாக்கிச் சூட்டிற்கு பலியான வீராணம் சொரப்பூர் கிராமங்கள் - நல்லுறவு கூட்டங்களுக்கு இலக் கணமாக திகழ்ந்த பண்ட சோழநல்லூர். இப்படி ஏராளமான இயக்க நடவடிக்கைகளில் தோழர்கள் எம்.என்.கோவிந்தநாயர், எம்.காத்தமுத்து, எம்.ஆதிமூலம், எம்.இளையபெருமாள் (தமிழ்நாடு மனித உரிமைக் கழகம்) ஆகி யோருடன் புதுச்சேரி மண்ணில் காட்சி அளித்தது மறக்க முடியாத அனுபவங்கள்.

தான் வாழ்ந்து வரும் 80 ஆண்டுகளில், 60 ஆண்டுகால பொதுவாழ்வுக்கு சொந்தக்காரராக தோழர் ஆர்.என்.கே. மிளிர்கிறார். விடுதலைப் போராட்டம் - தலை மறைவு வாழ்க்கை - காவல்துறை அடக்குமுறை - 8 ஆண்டு சிறை வாசம் என வாழ்ந்து - தமிழகத்தின் கிராமப்புற பாட்டாளிகளுக்குச் சொந்தமாக திகழ்ந்து வருகிறார்.

அரசியலில் நிறைவான வாழ்க்கையை எய்தி விட்டார் என்றே கூறமுடியும். அரசியல் கட்சித் தலைவர் என்றால் மந்திரி யாக, பாராளுமன்ற உறுப்பினராக, சட்டமன்ற உறுப்பினராக, சேர்ம னாக, பஞ்சாயத்து தலைவராக, வார்டு உறுப்பினராக, ஏதாவது ஒன்றில் என்றில்லாமல், மக்கள் மன்றத்தில் செயல்பாட்டின் மூலம் உச்சநிலையை எய்த முடியும் என்பதற்கு தோழர். ஆர்.என்.கே. உதாரணமாக விளங்குகிறார். இத்தகைய லட்சிய மனிதரை இந்தியக் கம்யூனிஸ்ட் கட்சியின் புதுச்சேரி மாநிலக் குழுவின் சார்பில் வணங்கி மகிழ்கிறோம்.

தோழர் ஆர்.என்.கே...

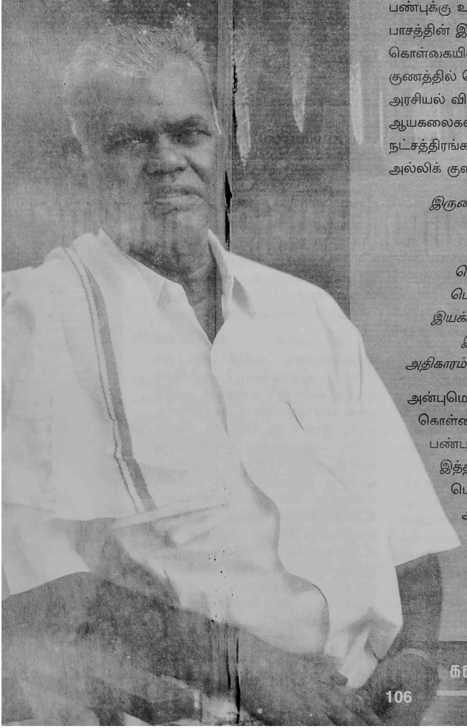

ஏழைகளின் பாதுகாவலருக்கு
எண்பது வயதா?
நம்பத்தான் முடியவில்லை
அம்பது வயதின் தோற்றம்
இருபது வயதின் செயலாற்றம்
நூறு வயதின் நிதானமே புகழின் ஏற்றம்
எளிமைக்கு எளிமையாய்
எதிரியும் போற்றும் அரசியல் தூய்மையாய்
மனிதனை மதிக்கத் தெரிந்தவராய்
மனிதநேயத்தின் மணி மகுடமாய்
பண்புக்கு உறைவிடமாய்
பாசத்தின் இருப்பிடமாய்
கொள்கையில் குன்றாய்
குணத்தில் சொக்கத் தங்கமாய்
அரசியல் வித்தகராய்
ஆயகலைகள் கற்றவராய்
நட்சத்திரங்களுக்கு மத்தியில் ஒரு சந்திரனாய்
அல்லிக் குளத்திலொரு செந்தாமரையாய்

இருண்ட வானிலொரு விடிவெள்ளியாய்
கருணைக்குக் கார்மேகமாய்
கடமைக்குக் கடலலைகளாய்
பொறுமைக்குப் பூமியாய் - சினம்
பொங்கினால் புயலும் தோற்குமாம்
இயக்கத் தோழர்களின் துன்பத்தை - தன்
இதயத்தில் ஏற்றுக் காப்பவராய்
அதிகாரம் செலுத்திப் பார்த்ததில்லை - அவரிடம்

அன்புமொழி தவிர வேறு கேட்டதில்லை
கொள்கையில் முரண்பட்டவர்களும் - இவர்
பண்புக் கண்டு தோழமைக் கொள்வர்
இத்தனையும் சேர்த்து வைத்து
மொத்தமாக கூட்டிப்பார்த்தால்
அங்கே தெரிபவர்தான் ஒரு கம்யூனிஸ்ட்
அவர்தான்
ஆர்.என்.கே. என்னும் எவரெஸ்ட்

கவிஞர் செ.மாயகிருட்டிணன்

நான் பேச நினைத்ததெல்லாம்...

திருமதி ரஞ்சிதம் நல்லகண்ணு - நேர் காணல்

நான் பேச நினைத்ததெல்லாம்...

"நீண்ட சிறை வாழ்க்கை, அப்பழுக்கற்ற தியாகம், அதிராத பேச்சு, இன்றைய ஆடம்பர அரசியல் உலகில் எளிமையின் எடுத்துக்காட்டு... இன்னும் எவ்வளவோ அவரைப் பற்றி சொல்ல லாம். ஆனால், இப்படி எழுதுவதைக் கூட அவர் விரும்பமாட்டார். 'தோழர் ஆர்.என்.கே.' என்று இயக்கத் தோழர்கள் அழைப்பதில்தான் அவருக்குப் பேரானந்தம். அவர்தான் இந்தியக் கம்யூனிஸ்ட் கட்சியின் முதுபெரும் தோழர் ஆர்.நல்லகண்ணு.

எண்பது வயதைத் தொட்டபோதும் இளைஞருக்குரிய எழுச்சியோடு இன்றும் செயல்படுபவர். இவருடைய பிறப்பும், இவர் சார்ந்திருக்கும் இந்திய கம்யூனிஸ்ட் கட்சியின் தோற்றமும் ஒரே ஆண்டில் நிகழ்ந்திருப்பது தனிச் சிறப்பு. நான்குமுறை இந்தியக் கம்யூனிஸ்ட் கட்சியின் தமிழ்நாடு மாநிலச் செயலாளராக தோழர் ஆர்.என்.கே. இருந்திருக் கிறார்.

அப்போது பல்வேறு கால கட்டங்களில் பல்வேறு பத்திரிகைகளில் அவர் பேட்டி அளித் திருக்கிறார். மீண்டும் அவரிடமே பேட்டி காண்பது புதுமையாக இருக்காது. அத்துடன் அவரைப் பற்றி பாதிப் பகுதிதான் கிடைக்கும். அதனால் தோழர் ஆர்.என்.கே.யின் மீதிப் பகுதியையும் அறிந்து எழுதுவதே சிறப்பாக இருக்கும் என்று எண்ணினேன். தோழர் ஆர்.என்.கே.யின் மீதிப் பகுதியை அவருடைய பாதிப்பகுதியாக இணைந்து வாழ்ந்து கொண்டிருக்கும் தோழர் ஆர்.என்.கே. அவர்களின் துணைவியார் ரஞ்சிதம் அவர்களை சந்திக்க விரும்பினேன்.

இதோ! நான் தொடுத்த வினாக்களும், அதற்கு அன்னை ரஞ்சிதம் கொடுத்த விடைகளும் அணிவகுக்கின்றன...)

***உங்கள் பிறந்த வீடு குடும்பச் சூழல் பற்றி...**

கோவில்பட்டி வட்டாரத்தில் ஓம்சரவணபுரம் என்ற கிராமத்தில் வாழ்ந்த அண்ணாமலைத் தேவர் செங்கம்மாள் தம்பதிக்கு பிறந்த ஐந்து குழந்தை களில் ஒருவர் தான் என் தந்தை. அவருக்கு பெற்றோர் இட்ட பெயர் கந்தசாமி. தன்னுடைய அண்ணன் தங்கையா மூலம்தான் காந்தியையும், கைராட்டினத்தையும், கதரையும் என் தந்தை அறிந்தார். அதனால் சிறு வயதிலேயே காந்திய நூல்களைப் பயின்று காந்திஜியின் பற்றாளராக மாறினார்.

எங்கள் தாத்தா அண்ணாமலைத் தேவர் எங்கள் பாட்டி ஊரான குமரெட்டையாபுரத் (கோவில்பட்டி வட்டம்)தில் நடத்தி வந்த பலசரக்குக் கடை பொருளாதார நெருக்கடியில் சிக்கியதால், என் தந்தை கந்தசாமி இலங்கைக்குச் சென்றார். அங்கு வேலை செய்து கொண்டிருந்த போது மணியாச்சியைச் சேர்ந்த சின்னப்பத் தேவர் என்பவர் இலங்கை சென்றிருக்கின்றனர்.

அவருடைய அழைப்பை ஏற்று எங்கள் தந்தை மணியாச்சிக்கு வந்து எங்கள் அத்தை (தந்தையின் சகோதரி), மாமா, பாட்டி ஆகியோரு டன் வாழ்ந்து கொண்டு, மணியாச்சியில் பெருமாள் பிள்ளை என்பவர் நடத்திய 'மணி ஸ்டோரில்' வேலைக்குச் சேர்ந்தார்.

'மணி ஸ்டோரின்' ஏஜெண்டாக பணியாற்றிய மந்திரத் தேவர் என்பவரின் அறிமுகம் என் தந்தைக்குக் கிடைத்தது. சட்டமறுப்பு இயக்கம் இந்தியாவில் தீவிரமாக நடந்து கொண்டிருந்த காலகட்டம் அது. 'சுதந்திரச் சங்கு', 'தமிழ்நாடு', 'இந்தியா' ஆகிய பத்திரிகைகளின் ஏஜெண்டாகவும் மந்திரத் தேவர் இருந்தார். இந்தப் பத்திரிகைகளை தொடர்ந்து வாசித்த எங்கள் தந்தை விடுதலைப் போராட்டத்தை ஆர்வத்துடன் கவனிக்கத் தொடங்கி னார். மணியாச்சி, ஒட்டநத்தம் பகுதிகளில் நடந்த சட்டமறுப்பு இயக்கங்கள் என் தந்தையைப் பாதித்தது.

என் தந்தை ரயிலில் வியாபாரம் பார்த்துக் கொண்டிருந்தபோது 1933-ம் ஆண்டு கத்தோலிக்க கிறிஸ்துவ தேவர் குடும்பத்தைச் சார்ந்த மிக்கே லம்மா என்பவரை திருமணம் செய்தார். ஆம்! என் தந்தை இந்து; என் தாய் கிருஸ்தவர். இந்தத் திருமணத்தின் போது தான் என் தந்தைக்கு 'அன்னசாமி' என்று பெயர் சூட்டப்பட்டது. அன்றி லிருந்து 'கந்தசாமி' என்ற இயற்பெயரைக் கைவிட்டு 'அன்னசாமி'யாக என் தந்தை மிக்கேலம் மையாருடன் வாழ்க்கையைத் தொடங்கினார்.

தேச சேவையை குறிக்கோளாகக் கொண்ட என் தந்தையின் தேச சேவைக்கு, தேவகுமாரனின் புகழ்பாடும் என் தாய் சரியாக ஒத்துழைப்பு தருவாரா? என்ற குழப்பம் என் தந்தைக்கு இருந்தது. ஆனால் காலப்போக்கில் தன்னுடைய செயல்களின் மூலம் என் தந்தையின் பணிகளுக்கு துணை நின்று தோள் கொடுத்தார் என் அன்னை.

1934-ல் மணியாச்சியில் என் பெற்றோர் தனிக்குடித்தனம் தொடங்கினர். அப்போது தங்கள் வாழ்க்கைக்காக பலசரக்குக் கடை ஒன்றை என் தந்தை ஆரம்பித்தார். என் பெற்றோருக்கு ஒரு ஆண் குழந்தை பிறந்தது. அந்தக் குழந்தைக்கு 'சூசைப் பாண்டியன்' என்று பெயரிட்டனர்.

இந்தச் சூழ்நிலையில் என் தந்தை உடல் நிலை

பாதிக்கப்பட்டது. அதனால் ஆரம்பித்த கடையையும் கவனிக்க முடியாமல் போயிற்று. இந்த வேளையில் மந்திரத் தேவர் தன்னுடைய கடையின் ஏஜெண்டாக என் தந்தையை பணியாற்ற வேண்டினார். இந்தப் பணியில் என் தந்தை இருந்தபோதுதான் அவ ருடைய தலைமகன் சூசைப் பாண்டியன் இறந்தார்.

அப்போது ஜமீன் கொடுமையும், தீண்டாமைக் கொடுமையும் மணியாச்சியில் தலைவிரித்தாடியது. இதை எதிர்த்து உடையார் என்பவரின் துணை கொண்டு மிகப் பெரிய ஊர்வலத்தையும் ஆர்ப்பாட் டத்தையும் என் தந்தை நடத்தினார். இதுதான் மக்களுக்காக என் தந்தை களமிறங்கிய முதல் போராட்டமாகும்.

ஆம்! தலித் மக்களுக்கு ஏற்பட்ட கொடுமை களைக் கண்டித்துத்தான் என் தந்தை முதன் முதலாக போராட்டத்தில் குதித்தார்.

நாளுக்கு நாள் ஜமீன்தார்களின் அடியாட்களின் தொல்லை அதிகரித்தது. அதனால் மந்திரத் தேவருக் கும் என் தந்தைக்கும் மணியாச்சியில் கடை நடத்துவதில் சிரமம் ஏற்பட்டது. மந்திரத் தேவர் திருவேங்கடத்திற்கும், என் தந்தை குமரெட்டையா புரத்திற்கும் அவரவர் குடும்பத்துடன் சென்றனர்.

இதன் பின் மருதன்வாழ்வு என்ற கிராமத்தில் இருந்த குருசாமி நாடார் என்பவர் என் தந்தை மருதன்வாழ்வில் வியாபாரம் செய்யத் தூண்டினார். அதனால் 1936ல் எங்கள் குடும்பம் மருதன்வாழ்வில் வசிக்கத் தொடங்கியது.

மருதன்வாழ்வு கிராமத்திற்கு என் பெற்றோர் வந்த பின் அவர்களுக்கு 1936 நவம்பர் 25 அன்று நான் பிறந்தேன். எனக்கு 'ரஞ்சிதம்' என்று என் தந்தை பெயரிட்டார்.

**** மருதன்வாழ்வு கிராமத்தில் உங்கள் தந்தை அன்னசாமி செய்த பணிகள் பற்றி...***

ஒட்டப்பிடாரம் அருகில் இருக்கும் மருதன் வாழ்வு கிராமம் தலித் மக்கள் அதிகமாக வாழும் பகுதி. பள்ளி, போக்குவரத்து, மின்சாரம், மருத்துவம் போன்ற எந்த வசதிகளும் இல்லாத கிராமம். இந்தக் கிராமத்திற்கு வந்ததும் என் பெற்றோர் 'கிராம சீர்திருத்த சங்கம்' ஒன்றை ஆரம்பித்தனர். 1945ல் 'ஜவஹர் வாலிபர் சங்க'த்தைத் தொடங்கினர்.

தலித் சிறுவர்களும், முதியோர்களும் கல்வி பயில்வதற்காக, இரவுப் பாடசாலை ஒன்றையும் ஆரம்பித்தனர். இந்த தேசத்திற்கு விடுதலை கிடைத்த பின்பும் மருதன்வாழ்வு கிராமத்தில் உள்ள டீ கடைகளில் இரட்டை டம்ளர் முறை அமுலில் இருந்தது. இதை எதிர்த்து என் தந்தை போராடி வெற்றியும் பெற்றார்.

இந்த ஊரில் மருத்துவ வசதி இல்லாததால் மக்கள் அல்லல்பட்டனர். தூத்துக்குடியில் ஆச்சாரி என்ற அலோபதி மருத்துவரிடம் களிம்பு, டெட்டால், பஞ்சு, மாத்திரைகள் வாங்கி வந்து பாதிக்கப்பட்டவர்களுக்கு பரிகாரம் செய்தார். என் தாயும் செவிலித்தாய் போன்று அங்குள்ள தலித் மக்களுக்கு சேவைகள் செய்தார்.

மருதன்வாழ்வில் தாழ்த்தப்பட்ட வகுப்பில் பிறந்த அர்ச்சுனன் என்ற இளைஞர் மருத்துவத் துறையில் எம்.டி. பட்டம் பெற்றார். இவருடைய படிப்புக்கு என் தந்தையும் காரணமாகும். இது போன்று தலித் இளைஞர்கள் பலர் படிப்பதற்கும், பட்டம் பெறுவதற்கும் என் தந்தைப் பாடுபட்டார்.

மருதன்வாழ்வு கிராமத்திற்கு பஸ் வசதி இல்லாதிருந்தது. என் தந்தை எடுத்த முயற்சி யாலும், அவர் தலைமை ஏற்று நடத்திய பஸ் மறியல் போராட்டத்தாலும்தான் மருதன்வாழ்வுக்கு பஸ் வந்தது. பஸ் வருவதற்கு அரசு ரோடு போட இடம் கேட்டது. அந்த ஊரில் இருந்த அனைவரும் தங்கள் நிலம் பாதிக்கக் கூடாது என்பதில் உறுதியாக இருந்தனர். இடம் ஒதுக்கித் தராமல் எப்படி ரோடு போட முடியும்? ரோடு போட எங்கள் தந்தை எங்கள் தோட்டத்தைக் கொடுக்க முன் வந்தார். வளமான, கிணறுள்ள அந்தத் தோட்டத்தின் மையத்தில் ரோடு போட்டனர். அதனால் கிணற்றையும் இரண்டு ஏக்கர் நிலத்தையும் இழந்தோம். இருப்பினும் என் தந்தை மனமுவந்து செய்த அந்தச் செயலால் மருதன்வாழ்வு கிராமத்திற்கு ரோடு போடப்பட்டு பஸ் வரத் தொடங்கியது.

மருதன்வாழ்வில் ரேஷன் கடை கிடையாது. இந்தக் காலகட்டத்தில் என் தந்தை எங்கள் வீட்டின் முன் பகுதியில் பல சரக்குக் கடை நடத்திக் கொண்டி ருந்தார். தலித் மக்களின் பெரும் பகுதியினர் எங்கள் கடையில்தான் சாமான்கள் வாங்குவர். எங்கள் வீட்டில் அனைவரும் தலித் மக்களை உறவு சொல்லி அழைப்பதுதான் வழக்கம். இப்படித்தான் என் தந்தை எங்களை வளர்த்தார்.

அன்றாடம் உழைத்துப் பிழைக்கும் மக்கள் ரேசன் பொருட்களுக்காக பத்து மைல் நடந்து சென்று புளியம்பட்டி கூட்டுறவு சங்கத்தில் தான் வாங்க வேண்டும். இந்தப் பிரச்சினையிலிருந்து இந்த ஊர் மக்கள் விடுபடுவதற்காக தோழர்கள் எஸ்.ரங்க நாதன், கோதண்டு ஆகியோரை அழைத்துக்

கொண்டு மாவட்ட ஆட்சித் தலைவரைச் சந்தித்து மருதன்வாழ்வுக்கு கூட்டுறவு சங்கம் வர என் தந்தை ஏற்பாடு செய்தார். அதற்கு எங்கள் வீட்டின் முன் பகுதியை ஒதுக்கிக் கொடுத்தார். கூட்டுறவு சங்கப் பணியையும் என் தந்தையே ஏற்றுச் செய்தார்.

**** உங்கள் தந்தை கம்யூனிஸ்ட் கட்சியில் எப்போது சேர்ந்தார்? அந்த இயக்கத்தில் அவருடைய பணி பற்றி...***

14 வயதிலேயே என் தந்தை காந்திஜியின் பக்தராகிவிட்டார். கதர், தேச விடுதலை, தீண்டாமை ஒழிப்பு ஆகியவற்றில் இளம் வயதிலேயே தீவிரம் காட்டினார். இளைஞர்களை படிக்க வைப்பதிலும், தலித் மக்களுக்கு உதவி செய்வதிலும், பொது வாழ்வை சுயநலமின்றிச் செய்வதிலும் என் தந்தை தொடர்ந்து பாடுபட்டார்.

மருதன்வாழ்வில் என் தந்தை செய்த இத்தகைய பணிகள் கோவில்பட்டி தாலுகா முழுவதும் பரவியது. அப்போது கம்யூனிஸ்டுகளாக இருந்த தோழர்கள் கோடங்கால் கிருஷ்ணசாமி, கொல்லன்கிணறு வரதராசன், எஸ்.அழகர்சாமி (கோவில்பட்டி முன்னாள் எம்எல்ஏ) ஆகியோர் அடிக்கடி என் தந்தையை சந்தித்து கம்யூனிஸ்ட் கட்சியில் சேர வற்புறுத்தினர். எங்கள் வீட்டிற்கும் அடிக்கடி வந்து விவாதித்தனர்.

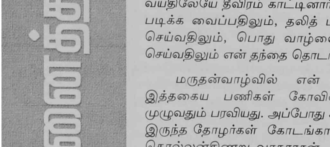

இதன் விளைவால் 1953ல் கம்யூனிஸ்ட் கட்சியில் என் தந்தை சேர்ந்தார். நெல்லை மாவட்ட கம்யூனிஸ்ட் கட்சியின் அன்றைய மாவட்டச் செயலாளர் தோழர் பாலவிநாயகம் என் தந்தைக்கு கட்சிக் கார்டு வழங்கினார். அதன்பின் முதன் முதலாக மருதன்வாழ்வு கிராமத்தில் கம்யூனிஸ்ட் கட்சிக் கிளையை உருவாக்கி, அதன் முதல் செயலாளராகவும் என் தந்தை பொறுப்பேற்றார்.

சுற்று வட்டாரக் கிராமங்களில் கட்சிக் கிளைகளை உருவாக்கப் பாடுபட்டார். கட்சியின் ஒட்டப்பிடார வட்டாரக் குழு, நெல்லை மாவட்டக் குழு ஆகியவற்றின் உறுப்பினராக தேர்வு செய்யப்பட்டு தொடர்ந்து பணியாற்றினார். மருதன்வாழ்வு கிராம கட்சிக் கிளைக் கூட்டமும், ஒட்டப்பிடாரம் வட்டார கட்சிக் கூட்டமும் எங்கள் வீட்டில்தான் நடக்கும்; குடும்பம், வியாபாரம் ஆகியவற்றைவிட கட்சிப் பணியிலேயே முழுக் கவனத்தையும் முழுநேரத்தையும் என் தந்தை செலவிட்டார். தூத்துக்குடி போன்ற நகரங்களுக்குச் சென்றால் புத்தகங்களை வாங்காமல் அவர் வீட்டிற்கு வந்தது கிடையாது. வாங்கி வந்த புத்தகங்களை இரவெல்லாம் படிப்பார். படித்த புத்தகங்களின் ஓரங்களில் குறிப்பும் எழுதி வைப்பார். என் தந்தை சேகரித்த புத்தகங்கள் ஏராளம். ஒரு சின்னஞ்சிறு கிராமத்தில் வாழ்ந்தவர்களில் அதிக புத்தகம் சேகரித்தவர் என் தந்தையாகத்தான் இருக்கும். அந்த அளவுக்கு அவர் புத்தகப் பிரியர். அவர் படித்ததுடன் மற்றவர்களையும் படிக்கத் தூண்டுவார். மாக்ஸிம் கார்க்கியின் 'தாய்', 'கம்யூனிஸ்ட் கட்சி அறிக்கை' போன்ற நூல்களை நானும் என் தம்பி தங்கைகளும் படித்தது எங்கள் அப்பாவால்தான்.

கம்யூனிஸ்ட் கட்சியில் என் தந்தை இணைந்த பின் இயக்கம் நடத்திய அனைத்துப் போராட்டத்திலும் கலந்து கொண்டு சிறை சென்றார். கட்சி நடத்திய நிலமீட்சிப் போராட்டத்தின் போது என் தந்தையும் தோழரும் (ஆர்.என்.கே.) ஒன்றாக சிறையில் இருந்தனர்.

கீழவெண்மணியில் ஆதிக்க சக்திகளால் 44 தலித் மக்கள் கொல்லப்பட்டனர். தென்பகுதியில் முதன் முதலாக இந்தக் கொடுஞ் செயலுக்கு கண்டனக் கூட்டம் நடத்தப்பட்டது மருதன் வாழ்வில்தான். இதற்கு முன்முயற்சி எடுத்தவர் என் தந்தை.

'தினமலர்' பத்திரிகையை நெல்லையில் தொடங்கிய போது, அந்தப் பத்திரிகையின் நிறுவனரும் ஆசிரியருமான ராமசுப்பு அய்யர் எங்கள் வீட்டிற்கு வந்து, என் தந்தையைச் சந்தித்து 'தினமலர்' பத்திரிகைக்கு ஏஜெண்டாகும்படி வலியுறுத்தினார். 'தினமலர்', 'ஜனசக்தி', தூத்துக்குடியிலிருந்து தோழர் எஸ்.ஏ.முருகானந்தம் நடத்திய 'சாந்தி' ஆகிய பத்திரிகைகளின் ஏஜெண்டாக பணியாற்றினார் என் தந்தை. 'ஜனசக்தி' அல்லது 'தாமரை' எப்போதும் என் தந்தை கைகளில் இருக்கும்.

**** உங்களுடன் பிறந்தவர்கள் எத்தனை பேர்?***

என்னுடன் பிறந்தவர்கள் பதினோரு பேர். இருவர் இறந்து விட்டனர்.

மிக்கேலம்மாவுக்கு முதல் ஆண் குழந்தை பிறந்து இறந்த பின் நான் பிறந்தேன். எனக்குப் பின் பிறந்த குழந்தைக்கு நேருஜியின் மனைவி நினைவாக 'கமலா' என்றும், அதன் பின் பிறந்த குழந்தைக்கு காந்திஜியின் மனைவி நினைவாக 'கஸ்தூரி' என்றும், அடுத்துப் பிறந்த குழந்தைக்கு கவிக்குயில் சரோஜினி நாயுடுவின் நினைவாக 'சரோஜினி' என்றும் என் தந்தை பெயரிட்டார். ஆறாவது குழந்தை பிறந்ததும் எங்கள் அம்மா மிக்கேலம்மா இறந்து விட்டார். அதனால் அப்போது

பிறந்த குழந்தைக்கு எங்கள் அம்மா நினைவாக 'மிக்கேலம்மா' என்று என் தந்தை பெயரிட்டார்.

இதன்பின் சந்தோசியம்மாவை என் தந்தை திருமணம் செய்தார். அவர்களுக்கு பிறந்த முதல் குழந்தைக்கு கேரள கம்யூனிஸ்ட் தலைவர் பாலசந்திர மேனன் நினைவாகவும், மகாகவி பாரதியார் நினைவாகவும் 'பாலச்சந்திர பாரதி' என்றும், அதன் பின் பிறந்த குழந்தைக்கு ஜெயப்பிரகாஷ் நாராயணன் மனைவி நினைவாக 'பிரபாவதி' என்றும், கேரளத்தில் கம்யூனிஸ்ட் கட்சி ஆட்சிக்கு வந்த ஆண்டு பிறந்த குழந்தைக்கு 'கேரள குமாரி' என்றும், அடுத்து பிறந்த குழந்தைக்கு கம்யூனிஸ்ட் கட்சித் தலைவர் கல்யாணசுந்தரம் நினைவாக 'கல்யாணசுந்தரம்' என்றும், கடைசி யாகப் பிறந்த குழந்தைக்கு எங்கள் தாத்தாவும், எங்கள் தந்தையின் தந்தையுமான அண்ணாமலை தேவரின் நினைவாக 'அண்ணாமலை ராஜா' என்றும் என் தந்தை பெயரிட்டார்.

**** உங்கள் தந்தை இரண்டாவது தாரமாக சந்தோசியம்மா என்பவரைத் திருமணம் செய்ததாகக் கூறினீர்கள். அவரைப் பற்றி...***

எங்கள் அம்மா மிக்கேலம்மாள் இறந்தது எங்கள் குடும்பத்தில் இடிவிழுந்தது போன்ற தாயிற்று. 22 நாள் கைக்குழந்தையை வைத்துக் கொண்டு எங்கள் பாட்டி மிகவும் கஷ்டப்பட்டார். அப்போது மூத்தவளான எனக்கே பதினோறு வயதுதான். மற்றவர்கள் என்னைவிட சின்னஞ் சிறுவர்கள்.

மருதன்வாழ்வைப் பூர்வீகமாகக் கொண்டு உசிலம்பட்டியில் ஆசிரியர் வேலை பார்த்துக் கொண்டிருந்தவரின் மகள்தான் சந்தோசியம்மாள். இவர் மருதன்வாழ்வுக்கு அருகில் உள்ள நாரைக்கிணறு நடுநிலைப் பள்ளியில் ஆசிரியராகச் சேர்ந்தார்.

இவருக்கு என் அம்மா இறப்பு, 22 நாள் குழந்தையை வைத்துக் கொண்டு எங்கள் குடும்பத் தார் படும் துயரம் ஆகியவை தெரிந்து, குழந்தை களைப் பார்ப்பதற்காக எங்கள் வீட்டிற்கு வந்தார். குழந்தைகள் மீது ஏற்பட்ட அவருடைய அனுதாபம் எங்கள் குடும்பத்தின் மீதும் படர்ந்தது. சந்தோசி யம்மாள் சீர்திருத்தக் கிறிஸ்துவப் பிரிவைச் சார்ந்தவர். எங்கள் தந்தை கத்தோலிக்க சபையைச் சார்ந்தவர். சந்தோசியம்மாவின் அணுகுமுறையும், குடும்பத்தார் மீது செலுத்திய அன்பும் என் தந்தையை யோசிக்க வைத்தது. அந்த யோசனை அவரை திருமணம் செய்து கொள்ள வேண்டுமென்ற ஆவலில் முடிந்தது.

மதத்தில் உள்ள பிரிவும், ஐந்து குழந்தை களைப் பெற்ற ஒருவருக்கு இரண்டாம் தாரமாக மகளைக் கொடுப்பதிலும் சந்தோசியம்மாவின் அப்பாவிற்கு விருப்பமில்லை. காலப்போக்கில் அவருடைய மனம் மாறி உசிலம்பட்டியில் என் தந்தைக்கும் சந்தோசியம்மாவிற்கும் திருமணம் நடந்தது.

சந்தோசியம்மா எங்கள் வீட்டிற்கு வந்ததும் எங்கள் வீட்டில் மீண்டும் சந்தோஷம் குடி வந்தது. தாயை இழந்த எங்களை தாயில்லா குறையின்றி வளர்த்தார். எங்கள் படிப்பில் தனிக் கவனம் செலுத்தி எங்களை படிக்க வைத்தார்.

சந்தோசியம்மா தனக்கு பிறந்த குழந்தை களையும், மிக்கேலம்மாவுக்கு பிறந்த எங்களையும் பிரித்துப் பார்க்காமல் வேறுபாடின்றி வளர்த்தார். சிறிது காலம் எங்களை கவனிப்பதற்காக ஆசிரியர் வேலையை விட்டிருந்த சந்தோசியம்மா, அதன் பின் மீண்டும் ஆசிரி யர் பணியில் சேர்ந் தார். சந்தோசியம் மாள் எங்களுக்கு அம்மாவாக வாய்த்த பின்பு தான் எங்கள் தந்தை கம்யூனிஸ்டாகிய நிகழ்வும் நடந்தது.

குழந்தைகளைக் கவனிப்பது, குடும்ப நிர்வாகத்தையும் பார்த்துக் கொள்வது, கடை வியாபாரத்திலும் கவனம் செலுத்துவது, எங்கள் அப்பாவைத் தேடி வரும் கட்சிக்காரர்களை அன்போடு உபசரிப்பது, கட்சிக் கிளைக் கூட்டம் நடக்கும் போதெல்லாம் தேவையான உதவிகளைச் செய்வது, வாய்ப்புக் கிடைக்கும் போதெல்லாம் எங்கள் தந்தையின் பொது வாழ்க்கைப் பணிகளில் பங்கெடுப்பது, ஆசிரியப் பணியையும் சிறப்பாகச் செய்வது என எங்கள் சந்தோசியம்மா ஓய்வின்றிப் பணி யாற்றினார்.

தலித் பெண்களுக்கு பிரசவம் பார்ப்பதும் எங்கள் சந்தோசியம்மாள் தான். அந்த அளவுக்கு சாதி கடந்து மக்களுக்காக அவர் உழைத்தார். எங்கள் அப்பாவுக்கு ஏற்ற ஜோடி என்பதை சந்தோசி யம்மாள் நிரூபித்தார். சந்தோசியம்மா ஆசிரியர் இயக்கப் பணிகளிலும் தம்மை இணைத்துக் கொண்டார். 1971ல் ஆட்சித் தலைவர் அலுவலகம் முன் நடந்த ஆசிரியர்கள் போராட்டத்தில் கலந்து கொண்டு சிறை சென்றவர் சந்தோசியம்மா. 1977ல் சென்னையில் நடந்த அகில இந்திய ஆசிரியர் பேரணிக்கு தலைமை தாங்கிய சிறப்பும் அவருக்கு உண்டு.

மனைவி, குடும்பத் தலைவி, தாய், ஆசிரியை, போராட்ட நாயகி என்று

சந்தோசியம்மாவுக்கு பல்வேறு பரிமாணங்கள் உண்டு.

**** தோழர் நல்லகண்ணு உங்களுக்கு உறவினரா?***

தோழர் எங்களுக்கு உறவினர் இல்லை. என் திருமணத்திற்கு முன் ஒரே ஒருமுறை எங்கள் வீட்டிற்கு அவர் வந்தபோது பார்த்திருக்கிறேன்.

கள்ள மரக்கால் ஒழிப்புப் போர், விவசாயிகளை நிலத்திலிருந்து வெளியேற்றுவதை எதிர்த்துப் போர், தீண்டாமை ஒழிப்புப் போராட்டம், நிலப்பிரபுக்களின் ஆதிக்கத்தை எதிர்த்து ஆர்ப்பாட்டம் என தென்மாவட்டங்களில் மிகப் பெரிய அதிர்வுகளை ஏற்படுத்திவிட்டு தோழர் 1949ல் சிறை சென்றார். ஏழாண்டு சிறை வாழ்ந்து வெளி வந்தார்.

எங்கள் அப்பா கட்சியின் மாவட்டக் குழு உறுப்பினராக இருந்ததால் கட்சியின் முக்கிய தோழர்கள் அனைவருக்கும் அறிமுகம். கட்சித் தோழர்களின் முன் முயற்சியில் தான் எங்கள் திருமணம் பேசப்பட்டது. அதன் பின் தோழருடைய அப்பா, அம்மா, மற்றும் காளியப்பா பிள்ளை, ஸ்ரீவை குண்டம் முத்தையா ஆகியோர் என்னை பெண் பார்க்க வந்தனர்.

அமிர்த சரஸில் நடந்த கட்சி மாநாட்டில் கலந்து கொண்டு விட்டு தோழர் எங்கள் வீட்டிற்கு வந்து சென்றார். அதன் பின் மணமகனாகத் தான் அவரைப் பார்த்தேன்.

**** உங்கள் திருமணத்தைப் பற்றிச் சொல்லுங்கள்.***

மாமா அந்தக் காலத்திலேயே அரசாங்க உத்தியோகம் பார்த்தவர். எங்களைவிட அவங்களுக்கு அதிக நிலபுலன்கள் இருந்தன. மாமா விஷ்ணு பக்தர். நான் கிறித்துவப் பெண். இந்த வேறுபாட்டையெல்லாம் பார்க்காமல் என்னை மருமகளாக்க மாமா விரும்பினார். கல்யாண நாளும் முடிவு செய்யப்பட்டது.

பதிவுத் திருமணம் செய்யணும்னு தோழர் விரும்பினார். ஆனால் அம்மா அதற்கு ஒத்துக் கொள்ளாமல் நாலுபேரு அறியும்படி என் திருமணத்தை செய்ய வேண்டுமென்றார்.

திருமாங்கல்யத்தில் கட்சிச் சின்னம் போடணும்னு தோழர் சொன்னார். இதற்கு அம்மா ''தாலி போடுவதுதான் சரியானது'' என்று சொல்லிட்டாங்க.

1958 ஜூலையில் பேராசிரியர் நா.வானமாமலை தலைமையில் செட்டியார் சத்திரத்தில் எளிமையாகவும் சிறப்பாகவும் எங்கள் திருமணம் நடந்தது.

**** தோழர் முழுநேர அரசியல்வாதி; நீங்கள் ஆசிரியை. நீங்கள் மிகவும் சிவப்பாக இருக்கிறீர்கள்; தோழர் உங்களுக்கு நேர் எதிரான நிறம். இதெல்லாம் உங்கள் மனதை நெருடவில்லையா?***

எனக்கு திருமணம் ஆவதற்கு முன் தோழரிடம் என் அம்மா, ''உங்களுக்கு மாதச் சம்பளம் எவ்வளவு?'' என்று கேட்டார். ''அதெல்லாம் கேட்கக் கூடாது'' என்று சொல்லி என் அம்மாவை அப்பா தடுத்து விட்டார்.

என் தந்தை கம்யூனிஸ்ட் என்பதால் தோழரை கட்டிக் கொள்வதில் எனக்கு எந்தவித அந்தஸ்துப் பிரச்சினையும் வரவில்லை.

மக்களுக்காக தொடர்ந்து போராடி, சிறை வாழ்ந்த தோழரின் வாழ்க்கை எனக்குப் பிடித்திருந்தது. அதனால் நிறத்தைப் பற்றியெல்லாம் நான் கவலைப்படவில்லை. மேலும் என் தந்தையின் தேர்வு சரியாகத்தான் இருக்கும் என்ற எண்ணமும் எனக்கு வலுவாக இருந்தது. எனக்கு திருமணம் ஆகும்போது கட்சியின் முழுநேர ஊழியர் என்ற முறையில் தோழருக்கு மாதச் சம்பளமாக முப்பது கொடுக்கப்பட்டது. இதை அறிந்தபோதுகூட என் மனத்தில் எந்தவிதச் சஞ்சலமும் ஏற்படவில்லை. ஏனெனில் குடும்பத்தைக் காப்பாற்ற என்னுடைய வருமானம் இருக்கிறது. அவருடைய தேவைக்கு ரூபாய் முப்பது போதும் என்று நினைத்தேன். ஆனால் தேவைப்படும் போது அவருக்கு நான் உதவி செய்ய வேண்டிய நிலையும் ஏற்பட்டது.

**** கிறித்துவ பின்னணியில் பிறந்து வளர்ந்த நீங்கள் இந்து பாரம்பரியமிக்க குடும்பத்திற்கு மருமகளாகப் போனபோது ஏதாவது சிரமங்கள் ஏற்பட்டதா?***

எங்களுக்கு திருமணம் ஆனதும் மாமாவை தொட்டு வணங்கச் சொன்னாங்க. நான் கிறிஸ்துவ முறைப்படி முழங்கால் முட்டிபோட்டு வணங்கினேன். அதை யாரும் வித்தியாசமா எடுத்துக்கிறல. மாமா என் நெற்றியில் திருநீர் பூசினார். என் நெற்றியில் திருநீர் ஏறியது இதுதான் முதல் தடவை. இதன் பின் அடுத்த நாள் அவங்க குலதெய்வமான காசினிவேந்தன் பெருமாள் கோவிலுக்கு எங்களை அனுப்பி வைத்தார் மாமா. அப்ப வில் வண்டியில் நானும் என் நாத்தனாரும் சென்றோம். தோழர் நடந்தே வந்தாங்க. இந்துக் கோவிலுக்குள் முதன் முதலாக அன்னைக்குத்தான் நான் போனேன். அது

எனக்கு புதிய அனுபவமாக இருந்தது.

**** திருமணமான பின் உங்களை தோழர் எந்த சினிமாவுக்கு அழைத்துச் சென்றார்?***

ஸ்ரீவைகுண்டம் ஆசாரம் மிக்க ஊர். அந்தக் காலத்தில் ஆணும் பெண்ணும் இணைந்து வீதியில் செல்லமாட்டார்கள். அவ்வளவு கட்டுப்பாடு. எங்களுக்குக் கல்யாணம் ஆனதும் பார்த்த சினிமா 'ராமபக்தர்'. இந்தப் படத்திற்கு நாங்கள் போனதே வேடிக்கை தான்.

அந்த ஊர் கொட்டகை தியேட்டர் உரிமையாளர் எங்கள் மாமாவுக்கு நண்பர். அதனால் சில டிக்கெட்டுகளை வீட்டிற்கு அனுப்பி விட்டார். 'ராமபக்தர்' படம் பார்க்க மாமா எங்களை அனுப்பி வைத்தார். நானும் என் நாத்தனாரும் பெண்கள் பகுதியிலும், தோழர் ஆண்கள் பகுதியிலும் அமர்ந்து 'ராமபக்தர்' என்ற சினிமாவைப் பார்த்தோம். இந்தப் படம் எங்க மாமா விருப்பத்திற்காக நாங்க பார்த்தது.

அதன் பின் ஸ்ரீவைகுண்டத்தில் 'ஃபால் ஆஃப் பெர்லின்' என்ற ரஷ்யப் படம் ஓடியது. இந்தப் படத்தை நான் அவசியம் பார்க்க வேண்டுமென்று சொல்லி என்னை தோழர் அழைத்துச் சென்றார். நாங்கள் தியேட்டருக்குப் போகும்போது எங்களை வேடிக்கையாக ஜனங்க பார்த்தாங்க. இது அன்றைக்கு அந்த ஊருக்கு புதுமையாக இருந்தது.

**** வீட்டில் இருக்கும்போது சமையல் வேலைகளில் தோழர் உங்களுக்கு உதவி செய்வாரா?***

அவர் வீட்டில் இருப்பதே அரிது. அப்படியே வீட்டில் இருந்தாலும் கட்சித் தோழர்களும், உறவினர்களும் அவரை சந்திக்க வந்து விடுவார்கள். இப்படிப்பட்ட சூழலில் எனக்கு உதவி செய்ய அவருக்கு ஏது நேரம்?

நான் ஆசிரியப் பணியில் இருந்தபோது நான் வேலைக்கு புறப்பட்டுக் கொண்டும், குழந்தைகளை பள்ளிக்கு தயார்படுத்திக் கொண்டும் இருக்கும் போது வெளியூரிலிருந்து தோழர் வருவார். அப்படிப்பட்ட சூழலில் ஒரு நாள் ''தோசை மாவு இருக்கு... சுட்டு சாப்பிடுங்க!'' என்றேன். அவரும் ஆர்வத்தோடு தோசை சுடுவதற்கு முன் தோசைக் கல்லில் எண்ணெய் தடவும்போது கையைச் சுட்டுக் கொண்டார். இதுதான் அவருடைய முதலும் முடிவுமான சமையல் முயற்சி.

இப்போதும் ஓய்வு கிடைக்கும் போது ''சமையல் கற்றுக் கொள்ள வேண்டும்'' என்று சொல்வார். ஆனால் அது மட்டும் அவரால் இதுவரை முடிந்ததில்லை.

**** உங்களுக்கு தோழர் பரிசுப் பொருள் எதுவும் வாங்கிக் கொடுத்திருக்கிறாரா?***

நான் ஆசிரியை வேலை பார்த்துக் கொண்டிருந்த போது இசை கற்றுக் கொண்டிருந்தேன். ஒருமுறை தோழர் எனக்கு 'புல்புல்தாரா' வாங்கி கொடுத்தனுப்பினார். இதுதான் எனக்கு திருமணமானபின் தோழர் வாங்கிக் கொடுத்த முதல் பரிசு.

**** தோழர் உங்களிடம் எதிர்பார்த்த ஏதாவதொன்று நிறைவேறாமல் போயிருக்கா?***

என்னை தமிழ் படிக்க வைத்து தமிழ் பண்டிட்டாக்கணும்னு தோழர் ரொம்பவும் விரும்பினார். அதற்காக நன்னூல், யாப்பெருங்கலக் காரிகை போன்ற நூல்களை எல்லாம் தோழர் வாங்கிக் கொடுத்தார். அந்த நேரம் எனக்கு உடல் நிலை பாதிக்கப்பட்டது. அதன் பின் படிக்க வாய்க்கவில்லை. இதுதான் என்னிடம் தோழர் எதிர்பார்த்து இன்று வரை கைகூடாமல் போனதாகும்.

**** உங்களை துணைவியாகப் பெற்றதைப் பற்றி தோழர் எப்போதாவது கருத்துச் சொல்லியிருக்கிறாரா?***

தோழர் பிறந்த வீடு வசதியான வீடு. அதனால் பல பணக்காரக் குடும்பங்கள் தோழருக்கு பெண் கொடுக்க விரும்பியிருக்கின்றன. அதை தோழர் நிராகரித்திருக்கிறார். அது பற்றி, ''அன்று நான் எடுத்த முடிவு எவ்வளவு சரியானது, உன்னை திருமணம் செய்யாமல் வேறொருவரை நான் திருமணம் செய்திருந்தால் என்னுடைய பொது வாழ்க்கை நிச்சயம் பாதிக்கப்பட்டிருக்கும். என்னுடைய பொது வாழ்க்கைப் பணிகளுக்கு நீ கொடுக்கும் ஒத்துழைப்பைப் போன்று வேறு எவரும் கொடுத்திருப்பார்களா!'' என்பார் தோழர்.

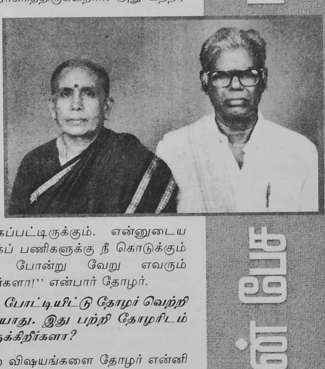

**** தேர்தலில் போட்டியிட்டு தோழர் வெற்றி பெற்றது கிடையாது. இது பற்றி தோழரிடம் நீங்கள் பேசியிருக்கிறீர்களா?***

இதுபோன்ற விஷயங்களை தோழர் என்னிடம் ஆரம்பத்தில் சொல்ல மாட்டார். மத்தவங்க மூலமாகவும், பத்திரிகைகள் வழியாகவும் தான் தோழர் தேர்தலில் போட்டியிடப் போகிறார் என்பது எனக்குத் தெரியவரும். தெரிந்த பின் கேட்டால் ''எனக்கு தேர்தலில் போட்டியிட விருப்பம் இல்லை. கட்சி முடிவு. அதை நான் நிறைவேற்றித்தான் ஆகணும்'' என்பார் தோழர்.

1977 அம்பாசமுத்திரம் சட்டமன்ற தொகுதிக்கும் கடந்த தேர்தலுக்கு முன் நடந்த நாடாளுமன்ற தேர்தலில் கோவை நாடாளுமன்ற தொகுதிக்கும் தோழர் போட்டியிட்டார். ஆரம்பத்தில் தோழர் ஜெயிப்பது போன்றுதான் பத்திரிகைகளில் செய்தி வரும். முடிவு அவருக்கு பாதகமாகத் தான் வெளிவரும். ஆனால் தோல்வியைக் கண்டு அவர் எப்போதும் துவண்டதில்லை.

**** திருமணமானபின் முதன் முதலாக தோழரின் மேடை சொற்பொழிவை எங்கு கேட்டீர்கள்?***

எட்டயபுரம் பாரதி விழாவில். 'சுதந்திரம் இதுவரை அடையவில்லை' என்ற பொருள் பட தோழர் பேசி னார். பலரும் தோழரின் பேச்சை ஆச்சரியத்துடன் கேட்டனர். அதன்பின் ''அரசியல் சுதந்திரம் இந்த தேசத்திற்கு கிடைத் திருக்கிறது; ஆனால் பொருளாதார சுதந்திரம் இதுநாள் வரை கிடைக்கவில்லை'' என்று தோழர் தெளிவுபடுத்திப் பேசினார். இதுதான் நான் கேட்ட தோழருடைய முதல் மேடைப் பேச்சு.

**** மாநிலச் செயலாளர் பொறுப்பிலிருந்து விடுபட்ட பின்பும் தோழர் ஓய்வின்றி பயணம் மேற்கொள்கிறாரே, இது பற்றி அவரிடம் நீங்கள் பேசியதுண்டா?***

மாநில செயலாளர் பொறுப்பிலிருந்து தோழர் விடுபட்டதும் நான் ரொம்ப மகிழ்ந்தேன். இனி போதுமான அளவுக்கு ஓய்வு எடுப்பார் என்று எண்ணினேன். ஆனால், மீண்டும் முன்பைவிட அதிகமாக அலைந்து கொண்டுதான் இருக்கிறார். என்ன செய்ய? குடும்பத்தில் வளர்ந்ததைவிட அதிகம் கட்சியில் தான் தோழர் வளர்ந்தார். உறவினர்களோட இருக்கிறதவிட கட்சித் தோழர்களோடும், மக்களோடும் இருப்பதைத்தான் தோழர் விரும்புகிறார். அதுதான் அவருடைய உடல்நிலைக்கும் ஒத்ததாக இருக்கிறது. அதனால் மக்களைச் சந்திப்பதற்குச் செல்லும், கட்சித் தோழர்களை பார்க்கச் செல்லும் அவருடைய பயணங்களை நிறுத்த முடியாது; நிறுத்தினால் அவர் உடம்பு ஏற்றுக் கொள்ளாது.

எங்கள் மூத்த மகள் காசிபாரதியின் திருமணத் திற்கு முதல் நாள்தான் தோழர் வந்தார். அவருக்கு எங்கள் மகளைவிட இயக்கத் தோழர்களை மகனாகவும் இயக்கத் தோழியர்களை மகளாகவும் உறவாகவும் தெரிகிறது. அதனால் இதை எல்லாம் பெரிதாக எடுத்துக் கொள்ள எங்கள் குடும்ப உறவினர்கள் எவரும் விரும்புவதில்லை. பெருமை யாகத்தான் இன்று வரை கருதி வருகிறோம்.

**** எளிமையைத் தோழர் எவரிடமிருந்து கற்றுக் கொண்டார்?***

கம்யூனிஸ்ட் தலைவர்கள் அனைவரும் எளிமையானவர்கள்தான். இவருடைய தோற்றம் எளிமையிலும் எளிமையாகத் தெரியலாம். தோழர் பாலதண்டாயுதம்கூட, ''கல்லூரியில் படித்திருக்கிறார். இருப்பினும் கிராமத்தார் போல இருக்கிறாரே!'' என்று ஆச்சரியத்துடன் சொல்லி இருக்கிறார்.

சிக்கனமாக இருக்க விரும்புவார்; மற்றவர்களும் சிக்கனமாக இருக்க வேண்டுமென்று சொல்வார். இந்த வயதிலும் கட்சி அலுவலகத்தில் தங்கியிருந்தால் அதிகாலையில் எழுந்து குளித்து விட்டு அவர் அணிந்திருந்த ஆடைகளை அவரே துவைத்து விடுவார். ''ஏன்? இப்படிச் செய்கிறீர்கள்?' என்றால் ஏதாவது பதில் சொல்லி தோழர் எங்களை சமாளித்து விடுவார்.

**** உங்கள் தந்தை சாதிக் கலவரத்தில் கொலை செய்யப்பட்டது பற்றி...***

1995-ம் ஆண்டு தென் தமிழகத்தில் அரசியல் சாதி புகுந்து சாதிக் கலவரம் தீயாக பரவியது. அது ஒட்டப்பிடாரம் தாலுகாவிலும் படர்ந்தது. தேவமார்களுக்கும் தாழ்த்தப்பட்டவர்களுக்குமாக இந்த மோதல் திட்டமிட்டு தூண்டி விடப்பட்டது. ஆண், பெண், வயது முதிர்ந்தவர், சிறுவர் என்ற பாகுபாடுகள் பார்க்காமல் இரண்டு தரப்பிலும் கொலைகள் விழுந்தன.

''இந்தச் சூழ்நிலையில் மருதன்வாழ்வில் இருக்க வேண்டாம்'' என்று எங்கள் பெற்றோரிடம் உறவினர் அனைவரும் சொன்னோம். என் தம்பி தூத்துக்குடி வந்து விடும்படி பெற்றோரை அழைத்தான். அதற்கு என் அப்பா, ''இந்த ஊருக்கு நான் எவ்வளவோ பாடுபட்டிருக்கிறேன். இங்கிருக்கும் தலித் மக்களுடன் சாதி பேதமின்றி பழகி யிருக்கிறேன். வேற ஊர்க்காரர்கள் என் மீது துரும்பைப் போட்டால்கூட நம் ஊர் மக்கள் அதை அனுமதிக்கமாட்டார்கள். இப்படிப்பட்ட மக்களிடமிருந்து நான் விலகிச் சென்றால், நான் இந்த ஊர் மக்களை நம்பாதவன் என்று எண்ண வாய்ப்பு ஏற்பட்டு விடும். அதனால் எனக்கு ஒன்றும் ஆகாது! இந்த ஊர் தலித் மக்களைப் பற்றி உங்களைவிட எனக்கு நன்றாகத் தெரியும். அவர்களோடு இரண்டறக் கலந்தவன்'' என்று சொல்லி வெளியூர்களுக்குச் செல்ல மறுத்து விட்டார்.

இப்படி எண்ணம் கொண்டிருந்த என் தந்தையை 1995 டிசம்பர் 3 ஞாயிறு பகல் 12 மணிக்கு வீட்டுக்குள் நுழைந்த சாதி வெறியர்கள் சிலர் என் தாய் கண் எதிரிலேயே கொலை செய்து விட்டனர்.

எந்த சாதி முன்னேற வேண்டுமென்று என் தந்தை பாடுபட்டாரோ அந்த சாதியில் வெறியூட்டப்பட்ட சிலர் என் தந்தையை கொன்றது வேதனைமிக்கது.

சாதியை வெறுத்தவரை சாதி வெறியர்கள் வெட்டி சாய்த்து விட்டனர். ஆம்! மதவெறிக்கு மகாத்மா பலியானார்; சாதி வெறிக்கு அப்பழுக்கற்ற என் தந்தை பலியானார். இதைவிட அதுபற்றி நான் என்ன சொல்ல...

**** உங்கள் தந்தை சில சாதி வெறியர்களால் கொலை செய்யப்பட்டது பற்றி உங்களிடம் தோழர் ஏதாவது பேசியிருக்கிறாரா?***

தோழர் எதையும் வெளிக்காட்டிக் கொள்ள மாட்டார். மகிழ்ச்சியான செய்தி என்றால் ஒரு சிரிப்பு; வருத்தமான செய்தி என்றால் சிறிது நேரம் முகம் வாடல். இதுதான் அவருடைய பழக்கம். இதுபற்றி அவர் விரிவாக என்னிடம் எதுவும் பேசியதில்லை. இந்தச் செய்திக் கேட்டு, கலைஞரிலிருந்து பல்வேறு அரசியல் கட்சித் தலைவர்கள் தோழரிடம் துக்கம் விசாரித்தனர். அப்போதும் ஏதோ சொல்லி சமாளித்தாரே தவிர, அவருடைய உள்ளக் கிடக்கையை எவரிடமும் அவர் காட்டிக் கொள்ளவில்லை.

ஆனால் எங்கள் தந்தை கொலை செய்யப்பட்ட இருபதாம் நாள் சென்னை கட்சி அலுவலகம் பாலன் இல்லத்தில் அமர்ந்து 'அன்புத் தோழர் மரியாதைக்குரிய மாமாவுக்கு அஞ்சலி' என்ற தலைப்பில் தோழர் ஒரு கவிதை எழுதியிருக்கிறார். அந்தக் கவிதை:

''அன்பின் திருவுருவே - எதற்கும்
அசையாத கொள்கைக் குன்றே!
சாதிகளையே நம்பும் ஜனங்களிடையே
சாதிஉணர்வு அண்டாத நெருப்பாக
வாழ்ந்து காட்டினீர்!
பொதுவுடைமைக் கொள்கையின்
அடிநாதமான மனித நேயத்தையே
உயிர் மூச்சாக்கி வாழ்ந்த உத்தமனே!
வயதாக ஆக வயிரம் பாய்ந்த நெஞ்சினனாய்
அயராது உழைத்து வந்த அஞ்சாத வீரனே!
உம் முதுமைக் காலத்தில் - எனது
நன்றிக் கடன் செலுத்த நான்
நெஞ்சில் சுமந்திருந்த நினைவெல்லாம்
கண்ணாடிச் சிதறலாய்
நொறுக்கப்பட்டதை நினைக்கும்
போதெல்லாம் பொறுமிக்
கொண்டேயிருக்கிறேன்!
நீர் - தாரை வார்த்துக் கொடுத்த என் மனைவி
உம்மைப் போல் குணவதி!
என்னை மேலும் உறுதியுள்ளவனாக - என்றும்
துணை நிற்கும் உத்தமியாம் ரஞ்சிதமும்
அவள் பெற்ற பேத்திகளோடு
என் இல்லத்தில் உங்களிருவரையும்
பராமரிக்கும் எண்ணம் கொண்டிருந்தேன்!
கடமையாகவும் கருதினேன்! நினைப்பேன்
இல்லத்தாளுடன் கலந்து பேசுவேன்!
இறுதியாக உம்மிடம் உரையாடும்போது
அசையாதிருப்பதைக் கண்டு நானும்
அசந்து விடுவேன் - இதுவே என்
பழக்கம் - எல்லாப் பிரச்சினைகளிலும்
எனது குறையும் இதுவாகவே
இன்றும் காணுகிறேன் - இதன் விளைவை
இப்போது அனுபவித்து விட்டேன்.
அமைதிப் பேருருவே
நீவிர் பெற்றெடுத்த
மக்கள்
செல்வங்களாம்
- அவர்களின்
கொடிகளோடும்
பூப்பிஞ்சுகளும்
புடைசூழ
அமைதியாக
உம்
மூச்சடங்கும்
என்றல்லோ நான்
நினைத்திருந்தேன்!
அத்தையின்
கண் முன்னே
சுவரும் கதறிஅழ
வாழ்வு முடிந்ததென்ற முடிவோடு
அசையாது நின்ற போது கொடு அரிவாளால்
கொலையுண்டு வீழ்ந்த கதை
குவலயமுள்ளளவும் - தமிழினமும்
சாதிப் பித்தர்களும் கதிகலங்கும் வண்ணம்
உம்சாவு என்றும் நினைவிருக்கும்!
உங்கள் பணியைத் தொடர்வோம்
குடும்பத்தையும் தோழர்களையும்
ஊராரையும் உறவினரையும்
அணைத்து நின்ற ஆலமரமாய் வாழ்ந்து காட்டிய
லட்சியமும் - மனித நேயமும்
அணையாது காப்போம் - இதுவே
எனது அஞ்சலியாகும்

சென்னை **தோழமையுள்ள**

22.12.1995 **ஆர்.நல்லகண்ணு**

ஒரு மாமனாருக்கு ஒரு மருமகன் அஞ்சலிக் கவிதை வடித்தது உலகத்திலேயே இதுவாகத் தான் இருக்கும். அதுவும் இருவரும் ஒரே இயக்கத்தில் பணியாற்றி னார்கள் என்பது கூடுதல் சிறப்பு. இந்தக் கவிதை எங்கள் உறவினர்கள் வீட்டில் எல்லாம் இடம் பெற்றிருக் கிறது.

** உங்களுடைய வாழ்க்கையில் ஒரு குறையாக எதை எண்ணுகிறீர்கள்?*

எனக்கு திருமணம் ஆவதற்கு முன்பே நம் கட்சித் தலைவர்கள் பலரும் எங்கள் வீட்டிற்கு வந்திருக்கின் றனர். அவர்கள் எங்கள் வீட்டில் சாப்பிட்டு விட்டு, கூட்டத்தில் பேசியதையும் நான் கேட்டிருக்கிறேன். என் திருமணத்திற்குப் பின்னும் பல தலைவர்களை எங்கள் வீட்டில் சந்தித்திருக் கிறேன். எட்டயபுரம் பாரதி விழாவுக்கு தொடர்ந்து சென்று வருகிறேன். ஆனால், தோழர் ஜீவாவை மட்டும் நான் பார்த்த தில்லை. மிகச் சிறப் பாக அவர் பேசுவார் என்று பலரும் சொல்லி யிருக் கிறார்கள். அவருடைய பேச்சையும் நான் கேட்டதில்லை.

ஒரு முறை தூத்துக்குடிக்கு வரும் ஜீவாவை எங்கள் ஊரிலும் பேசுவதற்கு ஏற்பாடு செய்திருந்தனர். அந்த நாளும் வந்தது. அவரை அழைத்து வர மணியாச்சி ரயில்வே ஸ்டேஷ னுக்கு வில் வண்டியை என் அப்பா ஓட்டிச் சென்றார். திரும்பி வரும்போது ஜீவா இன்றி வண்டி வந்தது. தோழர் ஜீவாவுக்கு உடல் நிலை சரியில்லாததால் எங்கள் ஊர் கூட்டத்திற்கு வர இயலாமல் சென்னை சென்று விட்டதாக மேடையில் அறிவித்தனர்.

ஜீவாவைப் பார்க்காததும், அவருடைய பேச்சை கேட்காததும் என் வாழ்வின் பெரும் குறையாகக் கருதுகிறேன்.

நேர்காணலை முடித்துக் கொண்டு வெளியே வந்தேன். ஒரு லட்சிய தம்பதி வாழும் வீட்டை திரும்பிப் பார்த்தேன். வாசலில் 'டாக்டர் ஆர்.ஆண்டாள்' என்ற பெயர் பலகை என் கண்களில் பட்டு ஒரு புதிய செய்தியைச் சொல்லி யது. ஆம்! தோழர் நல்லகண்ணுவும் தோழியர் ரஞ்சிதமும் தங்கள் இரண்டாவது மகள் வீட்டில்தான் வாழ்ந்து கொண்டி ருக்கிறார்கள்!

அடடே! இத்தனை ஆண்டு கால பொதுவாழ்க்கையில் தோழர் ஆர்.என்.கே. வுக்கு தனியாக வீடு எதுவும் இல்லையா? ஏன் இல்லை! கோடான கோடி உழைக்கும் மக்கள் உள்ளங்கள் எல்லாம் அவருடைய இல்லம் தான்!

நேர்காணல்: கே.ஜீவபாரதி

பண்பாளர் நல்லகண்ணு வாழ்க!

எல்லார்க்கும் எல்லாமும்
இங்கு கிடைத்திட
நல்லகண்ணு தந்திட்டார்
நல்லுழைப்பை-பொல்லாரின்
ஏற்றம் பொறுக்காமல்
ஏற்றிட்டார் போர்க்களம்!
மாற்றத்தைக் கண்டது மண்!

உள்ளும் புறமும்
ஒருநிலையில் வாழ்க்கையை
வெள்ளை மனத்தால்
விரித்திட்டார்- குள்ள
மனத்தாரை கூனிக்
குறுகிடச் செய்த
இனியவர் நல்லகண்ணை ஏந்து!

பொதுவுடைமைக் கொள்கை
புனிதமென ஏற்று
எது வரினும் போராடி
இன்றும்- அதிவேகத்
தொண்டுசெய்யும் ஆற்றல்
திறணாளர்! தென்பொதிகை
பண்பாளர் நல்லகண்ணு வாழ்க!

நெல்லை தந்த சான்றோரின்
நீண்ட வரிசையில்
நல்லகண்ணு சேர்ந்தார்
நனிசிறக்க -இல்லார்
விழிப்பெய்த பல்லாண்டு
வாழ்கவென சொன்னோம்
எழுத்தாளர் எல்லாம் இன்று!

அடித்தட்டு மக்களுக்கு
அன்றாட வாழ்வில்
படிக்கட்டாய் வாழ்ந்துபயன்
பட்டார்-நடப்பு
அரசியலில் நல்லகண்ணு
ஆற்றிடும் தொண்டு
உரமாகும் மக்களுக்கே ஓது!

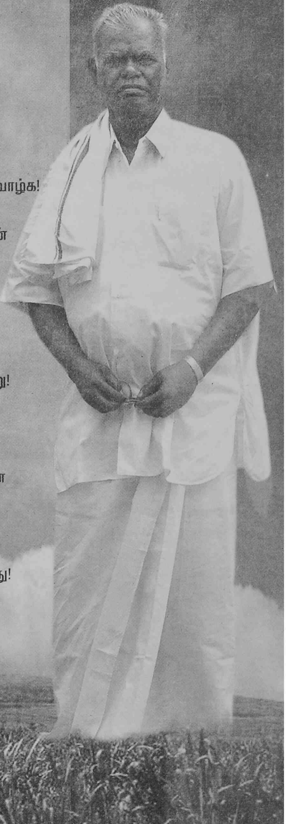

கவிஞர் குமார. சுப்பிரமணியம்

இருள்காலை உதயம் நீ!

ஏழைகளின் இதயம்நீ!
இருள்காலை உதயம்நீ!
தோழர்களின் துணைவன்நீ!
தொண்டறத்தின் சிகரம்நீ!

அலைகடலின் ஆழம்நீ!
அகல்வானப் பரப்பும்நீ!
மலைமுகட்டின் உயரம்நீ!
மாநதியின் ஈரம்நீ!

எளியோரின் இலக்கியம்நீ!
எளிமைக்கு இலக்கணம்நீ!
தெளிவளிக்கும் ஒளிச்சுடர்நீ!
திசைகாட்டும் தத்துவம்நீ!

தாய்நெஞ்சம் கொண்டவன்நீ!
தன்னலத்தைத் தகர்த்தவன்நீ!
தூய்மையின் இருப்பிடம்நீ!
தோற்காத இலட்சியம்நீ!

மார்க்சியம் கற்றவன்நீ!
மானிடரைப் படிப்பவன்நீ!
போர்க்களம் கண்டவன்நீ!
பொதுவுடைமை சமைப்பவன்நீ!

மனிதத்தை மதிப்பவன் நீ!
மடமைகளை எதிர்ப்பவன்நீ!
தனிவுடைமை சிதைப்பவன்நீ!
தலைநிமிர்ந்த இமயம்நீ!

தென்றல்நீ! புயலும்நீ!
தேன்பிழி மகரயாழ்நீ!
இன்றைக்கும் எரிமலைநீ!
இயக்கத்தின் மகுடம்நீ!

வயலுழவர் தொழிலாளர்
வாழ்வுயர்த்தும் போராளிநீ!
வியர்வைக் குலம் உயர்த்த
வியர்வை சிந்தும் உழைப்பாளி நீ!

வறியாரை உயர்த்தும் பார்வை
வர்க்கப்போருடற்றும் பார்வை
சரிநிகர் சமூகப் பார்வை
சாயாத கொள்கைப் பார்வை

நல்லகண்ணு பார்வையன்றோ?
நம்பிக்கைத் தலைவன் அன்றோ?
நல்லொழுக்க நம்பியன்றோ?
நாடுயர்த்தும் தோழனன்றோ?

நாயகன் எண்பதாண்டை
நண்ணினான் நீடு வாழ்க!
ஓயாமல் நமக்கு ழைக்கும்
உயர்குணச் செம்மல் வாழ்க!

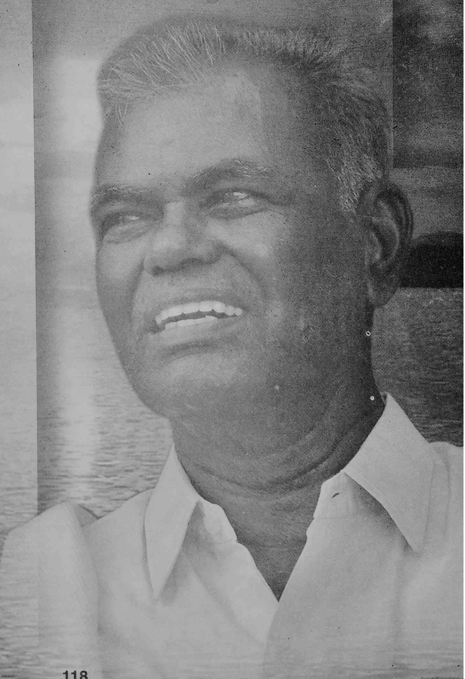

கவிஞர் பல்லவன்

தோழர் ஆர்.என்.கே.

இளமைக்கால நினைவுகள்

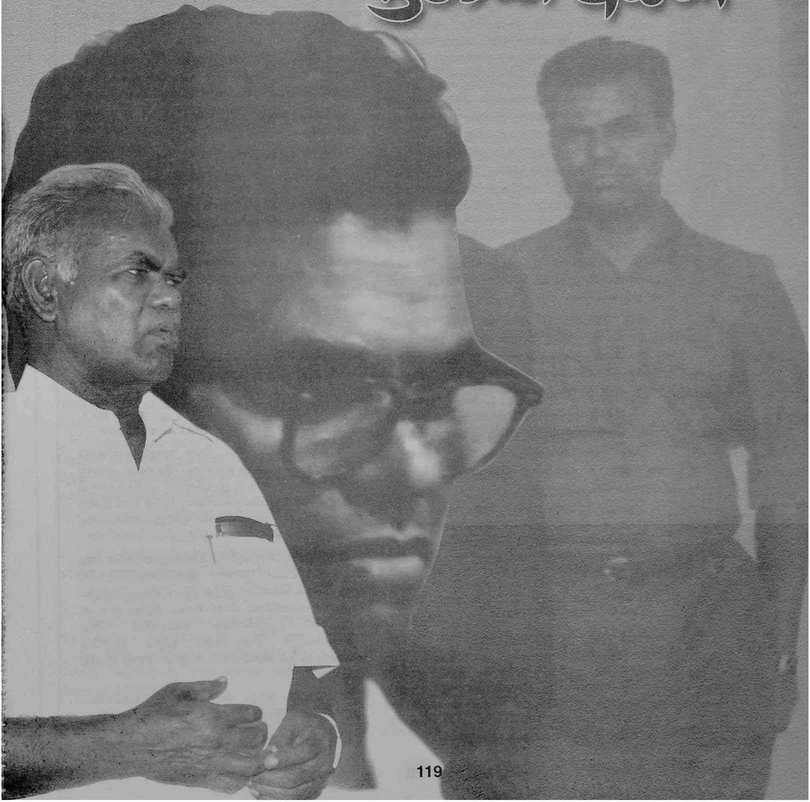

நம்பற்குரியர் நண்பர் நல்லகண்ணு!

வாத்தியார் ஆர்.எஸ்.ஜேக்கப்

நல்ல கண்ணு, எல்லோருக்கும் தோழர், எனக்கு நண்பர். என்னைவிட சரியாக ஒரு வயதிற்கு மூத்த நண்பர்.

சுதந்திரத்திற்குப் பிறகு தேசிய அரசு போட்ட முதல் சதி வழக்கு ''நெல்லை கம்யூனிஸ்ட் சதி வழக்கு'' ஆகும்.

எழுபது தோழர்களோடு விசாரணைக் கைதியாக சிறையில் வதைந்த மூன்றாண்டுகளும் நல்லகண்ணோடு நண்பராகவே பழகினேன்

1952 ஆகஸ்டில் செஷன்ஸ் கோர்ட் தீர்ப்பு வழங்கியது. நல்லகண்ணுவிற்கு ஆயுள் தண்டனை. எனக்கு விடுதலை.

அதன் பின்பு வாழ்க்கைப் போராட்டம் தொடங்கியது. எனது ஆசிரியர் சர்டிபிக்கேட் பறிமுதல் செய்யப்பட்டிருந்தது. வெளியே வந்த பிறகும் அரசின் நிர்ப்பந்தங்கள் அதிகமாயிருந்தன.

'சிறுவர் ஊழியன்' என்ற பணி எனக்குக் கிடைத்தது. நெல்லை மாவட்ட கிறிஸ்தவப் பள்ளிகள், சபைகள் தோறும் சென்று சமூகப் பிரக்ஞைகளோடு கூடிய ஆன்மீகப் போதனைகள் கொடுத்து வந்தேன்.

என் மனைவி வழியிலான சித்தி திருமதி ராஜம்மாள் ஜெயராஜ் அவர்களுக்கு பாளையங் கோட்டையில் ஒரு காம்பவுண்டிற்குள் இரு வீடுகள் இருந்தன. ஒரு வீட்டில் நாங்கள் இருந்தோம். அடுத்த வீட்டில் அவர்கள் இருந்தார்கள்.

எனக்குப் பெண் குழந்தை பிறந்து திரு முழுக்குக் கொடுக்க இருந்தோம்.

ஏழு ஆண்டுச் சிறைக் கொடுமைகளுக்குப் பிறகு நண்பர் நல்லகண்ணு விடுதலையாக, கட்சிப் பணியை தொடர்ந்தார்.

1957 ஆம் ஆண்டு கிறிஸ்மஸ் காலம்.

திருநெல்வேலிக்கு வந்திருந்த நண்பர் நல்லகண்ணு- பாளையங்கோட்டை வடக்குப் படைத் தெருவில் குடியிருந்த எங்கள் வீடு தேடி வந்து விட்டார்.

நான் வெளியூர் போயிருந்தேன்.

சித்தி வராண்டாவில் இருந்தார்கள். சற்றுக் கடுமையான ஆள். கிறிஸ்தவ பக்தியில் மிகவும் வேகமாக இருப்பார்கள். கிறிஸ்தவ ஆசாரங்களை அப்படியே கடைப்பிடிப்பார்கள். வெள்ளைக்காரன் இந்த நாட்டை விட்டுப்போன கோபம் அவர்களுக்கு இன்னும் தீரவில்லை. அவர்கள் வீட்டில் எட்டாம் எட்வர்ட் படம் இன்றும் தொங்குகிறது.

அந்த வீட்டில் அவர்களின் ஆதிக்கம் அதிகம். மகனின் முற்போக்கான செயல்கள் அவர்களுக்குப் பிடிக்காது.

சித்தியோ, என் மனைவியோ நல்ல கண்ணைப் பார்த்ததில்லை. ஆனால் என் மனைவியிடம் நல்ல கண்ணு பற்றி சொல்லி இருக்கிறேன்.

இனி அவர்களின் உரையாடல்களைக் கேட்போம்:

சித்தி: ஐயா வாங்க, யார் வேணும் உங்களுக்கு?

நல்லகண்ணு: வாத்தியார் ஆர்.எஸ்.ஜேக்கப் வீடு தானே...

சித்தி: இதே தான், வாங்க.

நல்லகண்ணு: வாத்தியார் இருக்காங்களா?

சித்தி: இங்க வாங்க, நிக்றீங்களே....

அவன் வெளியூர் போயிருக்கான், வர இருட்டாகுமே...

(அதற்குள் என் மனைவி வந்து, வரவேற்று, வணக்கம் சொல்லி ஹார்லிக்ஸ் கொடுக்கிறாள்)

நல்ல கண்ணு ஒரு நாற்காலியிலும் சித்தி ஒரு நாற்காலியிலும் இருக்கிறார்கள்.

நல்லகண்ணு: வீட்டைச் சுத்தமாக வச்சிருக்கீங்களே....

சித்தி: இதென்ன சுத்தம்? நான் மூணாறில் இருக்கும் போது வீட்டைப் பார்த்தால் விழுங்கிரலாம் போல இருக்கும். இதென்ன ஊரு, வீட்டைச் சுத்தி, ஒரே குப்பையும் கூளமும்தான்...

அது இருக்கட்டும். நீங்க 'வாத்தியார்'ன்னு சொன்னீங்களே, அது எனக்குப் பிடிக்கல. அவன் சில்ரன் மிஷனெரியா இருக்கான். அந்தக்காலம் வெள்ளைக்கார மிஷனெரிகள் இந்த நாட்டுக்கு வந்து கல்வி, மருத்துவம் என்று எவ்வளவு செய்திருக்காங்க.

இதோ நமக்கு எதிரில் தெரியுது பாருங்க அது மேரி ஆர்டன் பள்ளி, இங்கிலாந்திலிருந்து பணத்தைக் கொட்டி இந்த இடத்தில் கோயில் கட்டாம பள்ளிக்கூடம் வச்சாங்க. நூற்று ஐம்பது வருடமா... இன்னிக்க வரையில வேற பள்ளிக்கூடம் கிடையாது. இந்த குருட்டு ஜனங்களுக்குக் கல்வி கிடைச்சது. கண்ணத் திறந்து விட்டாங்க...

ஐயோ.. நான் பேசிட்டே இருக்கேன்... ஹார்லிக்ஸ் ஆறுமுன் குடியுங்க...

(நல்லகண்ணு புன்முறுவலோடு கேட்டுக்

கொண்டிருந்தார், சித்திக்கு நல்ல கண்ணை ரொம்பப் பிடித்துவிட்டது)

நல்லகண்ணு: குழந்தை பிறந்தவுடன் உங்க மகன் எனக்குக் கடிதம் எழுதி இருந்தாங்க... இந்தப் பக்கம் வந்தேன், அதான்...

சித்தி: உங்க வாத்தியார் ரொம்ப மோசம்....

நல்லகண்ணு: ஐயோ... ரொம்ப நல்லவங்க, ஏன் அப்படிச் சொல்றீங்க?

சித்தி: இங்க பாருங்க,கிறிஸ்துமஸ் நாளில் பிள்ளைக்குப் பேர் வைக்கணும், பார்வதின்னு ஒரு இந்துப் பேர வைக்கப் போறானாம், சொன்னால் கேக்க மாட்டேங்றான்...

நல்லகண்ணு: அப்படி இல்ல, ஜெயபாரதின்னு வைக்கப் போறதா எனக்கு எழுதி இருந்தாங்க. பாரதி விழா நாளில் கல்யாணம், அடுத்த பாரதி விழா நாளில் குழந்தை பிறந்திருக்கு. அதனால பேர் பாரதின்னு தெளிவா எழுதி இருந்தாங்களே...

சித்தி: பாரதி...பார்வதி எல்லாம் ஒண்ணுதானே... பைத்தியம்.

நல்லகண்ணு: பாரதி மகா கவிஞர், தேச விடுதலைக்காகப் பாடிய மக்கள் கவிஞர், அவர் பிறந்த ஊர் எட்டையபுரம், உங்க மகன் ஊருக்குப் பக்கம். மேலும் உங்க மகனுக்குப் பாரதின்னா ரொம்பப் பிரியம்.

சித்தி: ஓ... நீங்களும் கம்யூனிஸ்ட்டா? பேதுரு, பவில், சீலா போன்ற பக்திமான்கள் இயேசுவுக்காக ஜெயிலுக்குப் போனாங்க. இவன் என்னடான்னா நாட்டு மக்களுக்காக ஜெயிலுக்குப் போனானாம். இந்த மக்களை திருத்த முடியுமா?

உங்க கூட்டாளிட்ட கொஞ்சம் சொல்லுங்க, பார்வதிங்ற பேர் வேண்டாம். நல்ல இங்கிலீஸ் பேரா பார்த்து வைக்கச் சொல்லுங்க.. வயலட், பிள்ளய தூக்கிட்டு வந்து காட்டு.

(என் மனைவி வயலட், பிள்ளையைக் கொண்டு வந்தாள்- நல்லகண்ணு பிள்ளையைக் கையில் வாங்கி ஜெயபாரதி என்று திருத்தமாகச் சொல்லி கன்னத்தில் தட்டிக் கொடுத்து ஆசீர்வதித்தார்)

நல்லகண்ணு: அம்மா, நான் வருகிறேன்.

என் மனைவி: இருந்து சாப்பிட்டுப் போகலாமே

நல்லகண்ணு: எனக்கு அவசர வேலை இருக்கு, நாளை மாலை ரயிலுக்கு சென்னை போகிறேன்.

பின்குறிப்பு:

பின்பு நான் பாதிரியார் ஆகாமல் பாளையில் மேல்நிலைப் பள்ளிகளில் தமிழாசிரியராகப் பணி புரிந்து ஓய்வு பெற்றேன். முழு நேர இலக்கியப் பணி செய்து வருகிறேன். ஏழு பிள்ளைகளின் பெரிய குடும்பத் தலைவன்.

பின் நாட்களில் நல்லகண்ணு என்னைக் காணும் போதெல்லாம் இந்தப் 'பார்வதி' கனதியைச் சொல்லி மகிழ்வார். சித்தியையும் அடிக்கடி விசாரிப்பார்.

என் மகள் 'ஜெயபாரதி' என்ற பெயரிலேயே இரண்டு பிள்ளைகளுடன் குடும்பமாகச் சென்னையில் இருக்கிறார்கள். கணவர் வங்கியில் பணிபுரிகிறார்.

★★★

நெல்லை கம்யூனிஸ்ட் சதிவழக்கில் 1950களில் எழுபதிற்கும் மேற்பட்ட தோழர்கள் வெஞ்சிறையில் வெந்தனர்.

1952 ஆகஸ்ட், செசன்ஸ் கோர்ட் ஜட்ஸ்மென்ட நாள். சிறை நண்பர் வேலாயுதத்தின் குடும்பம் நினைவிற்கு வந்தது.

சோகமே உருவான வேலாயுதத்தின் குடும்பம். அவரது தர்மபத்தினி பாப்பு அம்மாள் இடுப்பில் கைக்குழந்தையோடும் கையில் சிறுமியோடும் வரும் துயரக் காட்சி. அந்த அம்மாவின் வருகையைக் கண்ட அனைத்துத் தோழர்களின் உள்ளமும் உருகுகிறது. வேலாயுதம் சிறைக்கு வந்த பிறகு பிறந்த இடுப்பிலுள்ள ஆண் மகனை வேலாயுதம் பாசத்தோடு பார்க்கிறார். அந்தக் கோலத்தைக் கண்ட தோழர் நல்லகண்ணின் கண்கள் நனைகின்றன. கண்ணீர் துளிகள் சொட்டுச் சொட்டாய் விழுகின்றன.

நியாயத் தீர்ப்பு நாளில் நடந்த இந்தக் காட்சிகள் இன்றும் என் மனதில் பசுமையாய் உள்ளன.

ஆயுள் தண்டனை பெற்ற நல்லகண்ணு உட்பட ஒன்பது பேரில் வேலாயுதமும் ஒருவர்.

எனவே என் விடுதலையை என்னால் அனுபவிக்க முடியவில்லை.

எனது ஆசிரியர் சர்டிபிகேட் பறிபோயிருந்தது வேலை கிடைக்கவில்லை. இறுதியாக 1957ல் நெல்லைத் திருமண்டல கிறித்துவ ஆதீனத்தின் மூலம் சிறுவர் திருப்பணியை மேற்கொண்டேன் (Children's Missionary).

நெல்லை மாவட்டத்தில் நூற்றுக்கணக்கான கிராமங்களில் சுற்றி அலைந்தேன். ஒவ்வொரு கிராமச் சூழல்களையும் நன்கு புரிந்து தெரிந்து - அந்த மக்களோடு பழகி நூற்றுக் கணக்கான சிறுகதைகளை வடித்தேன்.

அம்பை வட்டம் செல்லும் போது வேலாயுத்தின் குடும்பச் சூழல் கண்டு மனம் நொந்தேன்.

தோழர் வேலாயுதம் 1955 அக்டோபர் 26ம் தேதி தாம்பரம் காசநோய் மருத்துவமனையில் வாளி வாளியாக இரத்தம் கக்கி மரித்துப்போன சேதி கேட்டு அலறி அழுதேன்.

ஐயகோ, அவரது பிள்ளைகள் அநாதைகளாயினர்.

சிறையில் தோழர் நல்லகண்ணு என்னிடம் சொன்ன செய்திகள் நினைவிற்கு வந்தன:

''அம்பை ரயில் நிலையத்தில் இறங்கி வானகக் குளம் எல்லைக்குள் நுழையும்போது மகிழ்வுடன் வரவேற்று தோழர்களின் வயிற்றை நிறைத்து அனுப்பும் முதல்வீடு தோழர் வேலாயுதம் வீடே. நெருக்கடியான காலங்களில் தலைமறைவுத் தோழர்களுக்கு புகலிடம் கொடுத்த குடும்பம் கட்சிக்காக சர்வபரித்தியாகம் செய்த குடும்பம்''

என் நெஞ்சு வெடித்து விடும் போலிருந்தது. தோழர் நல்ல சிவம் பிறந்த பிரம்மதேசம் ஊரில் உள்ள கிருத்துவர் கோயிலினுள் அமர்ந்திருந்து - இரவு முழுவதும் விழித்து வீரத்தியாகி வேலாயுதத்தின் சரிதையை எழுதினேன்.

''தியாகி வேலாயுதம்'' என்று மகுடமிட்டு சிறு நூலாக்கினேன். 1957ஆம் ஆண்டில் நூலை வெளியிட்டோம். நூல்கள் அனைத்தையும் நண்பர் நல்லகண்ணுவிடம் ஒப்படைத்தேன். அவர்கள் நூலை விற்று முழுத் தொகையையும் தியாகி வேலாயுதத்தின் மகள் சரஸ்வதி திருமணத்திற்கே செலவிட்டார்கள்.

தாயும் - தந்தையும் இல்லாத சரஸ்வதியின் திருமணம் கட்சித் திருமணமாக ஜே, ஜே என்று நடந்தது.

'நம்பற்குரிய நல்லகண்ணு!'

நாணயமிக்கவர் நல்லகண்ணு! என்று நினைத்துப் பெருமிதம் கொண்டேன்.

குறிப்பு: *4.9.2004* அன்று பாளை மார்க்கெட் மைதானத்தில் நடந்த 'கலை இரவு' வேளையில் வேலாயுதம் மகள், மருமகன் என்று குடும்பமாக வந்திருந்தனர். நல்லகண்ணு அவர்களை எனக்கு அறிமுகம் செய்தார். அந்த மகிழ்ச்சியை வர்ணிக்க முடியாது.

❖

தோழர் நல்லகண்ணுவும் நானும்!

சு. பலவேசம் செட்டியார்

நான் *1939*ல் நெல்லை மாவட்டம் ஸ்ரீவைகுண்டத்தில் உள்ள காரநேஷன் உயர்நிலைப் பள்ளியில் இந்திமொழி ஆசிரியராகப் பணியாற்றி வந்தேன். அக்காலத்தில் ஆங்கில ஆட்சி கொடி கட்டிப் பறந்ததால் அரசியலாரைத் திருப்திப் படுத்த ''காரநேஷன்'' உயர்நிலைப் பள்ளி என்று பெயரிடப்பட்டிருந்தது. இந்தி மொழி முதல் பாரத்திலிருந்து 3வது பாரம் (Form) வரை இருந்தது. அக்காலத்தில் முதலாவது பாரம் என்பது இன்றைய ஆறாம் வகுப்பு. நல்லகண்ணு அப்பொழுது மூன்றாம் பாரம் படித்துவந்தார். இந்தி மொழி கட்டாயமாக இல்லாத போதும் அம்மொழியை ஆர்வமாகப் படிப்பார். வகுப்பிலும் மிக அமைதியாக இருப்பார்.

1939 ம் ஆண்டு செப்டம்பர் மாதம் 2 ந் தேதி இரண்டாம் உலகப் போர் தொடங்கியது. இது ஆதிக்க நாடுகள் உலகைத் தங்கள் நலனுக்காகப் பிரித்துக் கொள்வதற்காக ஏற்பட்ட போராகும். ஜெர்மன் நாடு உலகச் சந்தையில் தனக்கு இடம் வேண்டுமென்பதற்காகவே போரில் இறங்கியது. ஆகவே அது ஏகாதிபத்தியப் போர். அதிவிரைவில் ஜெர்மனி இங்கிலாந்தைத் தவிர மற்ற மேற்கு நாடுகளின் தடைகளைத் தகர்த்தெறிந்து கிழக்கு நோக்கிப் பாய்ந்தது.

1941 ஜூன் 22ல் ஹிட்லரின் நாஜிப்படை சோவியத் யூனியன் மீது படையெடுத்தது. இந்நிகழ்ச்சி உலகத்தையே திகைக்க வைத்தது. இதனால் போரில் திருப்பம் ஏற்பட்டது. பிரிட்டிஷ் கம்யூனிஸ்ட் கட்சித் தலைவர்கள் மற்றும் பல நாட்டுத் தலைவர்கள் கூடி விவாதித்து இது ''மக்கள் யுத்தந்தான்'' என்ற முடிவுக்கு வந்தனர். இந்தியாவிலுள்ள கம்யூனிஸ்ட் தலைவர்கள் (பலர் சிறையில் இருந்தனர்) மறைமுகமாகக் கூடி கிட்டத்தட்ட ஆறு மாதங்கள் வரை விவாதித்து முடிவுக்கு வந்தனர்.

''இது மக்கள் யுத்தந்தான். மக்கள் யுத்தத்தில் இந்திய மக்களின் பங்கைச் ஆற்றச் செய்க'' எனக் குரல் கொடுத்தனர்.

எனவே நாம் யுத்தத்தை எதிர்க்காமல் ஜெர்மனிக்கு எதிராகத் தீவிரப்படுத்த வேண்டுமென்றனர். இதனை அறிந்த ஆங்கில அரசாங்கம் சிறையிலிருந்த கம்யூனிஸ்ட் தலைவர்களை விடுதலை செய்தது. பலர் தங்கள் சொந்த மாவட்டத்திற்கு வந்து கட்சியை அமைக்கத் தொடங்கினர்.

நெல்லை மாவட்டத்தில் தோழர்கள் ஐ.வி. இராமகிருஷ்ணன், தூத்துக்குடி சங்கர நாராயண பிள்ளை, மீனாட்சிநாதன், பி. சீனிவாசன், ஏ.நல்ல சிவன், பாப்பாங்குளம் சொக்கலிங்கம் பிள்ளை, அம்பை ஏ.சுப்பையா முதலிய தோழர்கள் முக்கிய மானவர்கள். தோழர் ஐ. இராமகிருஷ்ணன் எனது பள்ளித் தோழர். மாணவர்களாக இருக்கும் போதே நாங்களிருவரும் தேசீய இயக்கத்தில் ஈடுபட்டு பல போராட்டங்களை நடத்தி யிருக்கிறோம்.

தோழர் மீனாட்சி நாதன் நெல்லை மாவட்டத்தின் அமைப்பாளராக இருந்தார். அக்காலத்தில் கம்யூனிஸ்ட் தலைவர்களின் நடை உடையே தனி. அரைக்கால் கட்டை, மேலே அரைக் கைச் சட்டை, கையில் ஒரு தோல் பையுடன் வருவார் கள். இது ஒரு

புதுமையாய் இருக்கும். தோழர் மீனாட்சிநாதன் தன் சொத்துக்கள் அனைத்தையம் கட்சிக்குக் கொடுத்தவர். ஸ்ரீவை குண்டத்தில் அவரது உறவினர் பலருண்டு. ஆயினும் கட்சி வேலையாகத் தான் வருவார். நாங்கள் அவருடன் பழகி கட்சிக் கொள்கையைப் பற்றித் தெரிந்து கொண்டோம். நான் ஆசிரியராக இருந்ததால் மறைமுக அமைப்பாளர் மாதிரி செயல்பட்டு வந்தேன்.

தோழர் நல்லகண்ணு உயர்நிலைப் பள்ளிக்கல்வி முடித்து விட்டு திருநெல்வேலி இந்துக் கல்லூரிரியில் மாணவரானார். அவருடன் வி.இராமசுப்பிரமணியன் என்றும் தோழரும் படித்து வந்தார். இவர்கள் காலை இரயிலில் நெல்லை சென்று மாலை திரும்புவர்.

ஸ்ரீவைகுண்டத்தில் ஒரு பழைய வாசகசாலை இருந்தது. அங்கு ஒன்றிரண்டு தினப் பத்திரிகைகள் வரும். செய்தி படிக்க அங்கு போவோம். நல்லகண்ணுவும் அங்கு வருவார். அப்பொழுதெல் லாம் அவர் பக்தி நூல்களையும் குறிப்பாக சுத்தானந்த பாரதி எழுதிய பாடல்களை படித்து வருவார். நான் அவருடன் விவாதிப்பேன். சோஷலிஸத்தின் பெருமை யையும் சோவியத் யூனியனின் வளர்ச்சியைப் பற்றியும் கூறுவேன்.

அக்காலத்தில் வே.சாமிநாத சர்மா என்ற எழுத்தாளர் பிரபலமாயிருந்தார். அவர் எழுதிய ''சோவியத் ருஷ்யா'' ''காரல் மார்க்ஸ் வரலாறு'' முதலிய நூல்களை அவருக்குக் படிக்கக் கொடுப்பேன். அவற்றை ஆழ்ந்து படிப்பார். மேலும் அவரும் நண்பர்களும் தினமும் நெல்லை சென்று வந்ததால் பல தலைவர்களின் தொடர்பு ஏற்பட்டது. மறைந்த தோழர் ப.மாணிக்கம் மாணவர் இயக்கத்தை வலுப் படுத்துவதற்காக நெல்லை வந்தார். அவருடன் சிந்துபூந்துறை அண்ணாச்சி சண்முகம் பிள்ளை, திரிகூட சுந்தரம் பிள்ளை என்ற வக்கீல் முதலி யோருடனும் தொடர்பு கொண்டு உறுதியான தோழரானார்.

ஸ்ரீவைகுண்டத்தில் பொதுக்கூட்டங்கள் நடத்துவோம். நல்லகண்ணு, கா.முத்தையா, இராமசுப்பிரமணியன் மற்றும் பலர் ஒத்துழைப் பர். மேஜை நாற்காலி எடுத்துப் போடுவது, கூட்டத்தை அறிவிக்க மெகா போன் செய்வது, பெட்ரோமேக்ஸ் விளக்கு கொண்டு வருவது முதலிய எல்லா வேலைகளையும் நல்லகண்ணு சேர்ந்து செய்வார். எதிலும் தற்பெருமை பார்ப்ப தில்லை. யாரையும் வேலை வாங்குவதில்லை. தானே முன்னின்று செய்வார்.

ஸ்ரீவைகுண்டத்தில் ''உணவுக் கமிட்டி''

இரண்டாம் உலகப் போர் நடந்துவந்ததால் தாமிர வருணிக்கரையிலுள்ள முப்போகம் விளையும் ஸ்ரீவைகுண்டத்திலும் உணவுப் பஞ்சம் ஏற்பட்டது. ''நெல் விலை ஏறும்'' என்ற எதிர்பார்ப்பில் பெருநிலச் சொந்தக்காரர்கள் நெல்லைப் பதுக்கி வைத்தனர். ''ஜனசக்தி'' வார ஏட்டில் ஊர் ஊருக்கு ''உணவுக் கமிட்டி'' எற்படுத்தும்படி தோழர் ஆர்.கே.கண்ணன் கட்டுரை எழுதி வந்தார். நாங்களும் ''உணவு கமிட்டி'' ஏற்படுத்தினோம். எங்களுடன் முத்துரெங்க நாயுடு என்ற காங்கிரஸ்காரரும் ஒத்துழைத்தார். அவர் மிகுந்த ஆர்வமுள்ளவர். ஆங்கில அரசு பொது விநியோகத்திற்காக எங்கிருந்தோ கல்மண் கலந்த, தீட்டாத அரிசியை அனுப்பும்.

ஒரு சமயம் யாரும் சாப்பிட முடியாத மக்கி, உளுத்துப் போன சோளத்தை மக்களுக்கு விநியோகிக்கத் தொடங்கினர். அச்சோளத்தை கோழி, குருவி கூடத் தின்னாது. சாப்பிட்ட சிலருக்கு வயிற்றோட்டம் ஏற்பட்டது.

அப்பொழுது தோழர் பாலதண்டாயுதம் இம்மாவட்டத்திற்குக் கட்சி அமைப்பாளராக சென்னையிலிருந்து அனுப்பப்பட்டார்.

அவர் பல ஊர்களில் பொதுக்கூட்டத்தை நடத்தி வந்தார். இச்சோளத்தை எதிர்த்து, ''உளுத்த சோள எதிர்ப்பு தினம்'' நடத்தும்படி பணித்திருந்தார். அத்தினத்தில் சுவரெல்லாம் உளுத்த சோள எதிர்ப்பு தினக் கோஷங்கள் எழுதப் பட்டன. மாலையில் பொதுக்கூட்டம், ஊர்வலம். ஊர்வலத்தில் பொதுமக்கள் திரண்டு வந்தனர். அவ்வூர்வலத்திற்கு எல்லா ஏற்பாடுகளையும் நல்லகண்ணுவே செய்தார். ஊர்வலம் முடிந்ததும் பொதுக்கூட்டம். சரியான கூட்டம். பாப்பாங் குளம் சொக்கலிங்கம் பிள்ளையின் அனல் கக்கும் பேச்சு. விரிவாகப் பேசிவிட்டு இறுதியில் ''மறுநாள், சோளத்தை விநியோகித்தால் அதை வாங்கி தாசில்தார் காலடியில் கொண்டு கொட்டுங்கள்'' என அறைகூவல் விடுத்தார்.

ஸ்ரீவைகுண்டம், தாலுகா தலைநகர். மறுநாள் தாசில்தார் எங்களையெல்லாம் அலுவலகத்திற்கு அழைத்து ''நாங்கள் இனிமேல் சோளம் விநியோகிக்க மாட்டோம். நல்ல அரிசி அனுப்புகிறோம். நீங்கள் ஒன்றும் செய்யக் கூடாது'' என்று கேட்டுக் கொண்டதுடன் ரேஷன் கார்டு விநியோகிக்கும் பொறுப்பை உங்களிடமே ஒப்படைக்கிறோம் என்று கூறி வெற்றுக் கார்டுகளையும் கொடுத்து இரவில் பெட்ரோமாக்ஸ் விளக்குக்கும் ஏற்பாடு செய்தார். விடிய விடிய உணவுக் கார்டுகள் வழங்கப்பட்டன. அதிலும் நல்லகண்ணு சிறப்பாக ஒத்துழைத்தார். அச்சமயத்திலிருந்து பொது விநியோகத்திற்கு வரும் எல்லாப் பொருள்களும் எங்களிடமே உணவுக் கமிட்டியிடமே ஒப்படைக்கப்பட்டன. இதைக் கண்டு சில காங்கிரஸ்காரர்களுக்கு கோபம், இதை வெளிப்படையாகவே கூறுவர். கட்சிக்கு மக்கள் மத்தியில் நல்ல செல்வாக்கு ஏற்பட்டது.

வர்த்தகக் குமாஸ்தாக்கள் சங்கம்

இந்தக்காலம் மாதிரி அப்பொழுதெல்லாம் கடைச் சிப்பந்திகளுக்கு வார விடுமுறை கிடையாது. அவர்கள் எங்களிடம் இவ்விஷயத்தைக் கூறி ஒரு வழி காட்டச் சொன்னார்கள். ஒரு ஞாயிற்றுக்கிழமையன்று ஒருவரும் கடைக்குச் செல்லக்கூடாது எனத் தீர்மானிக்கப்பட்டது. குறிப்பிட்ட தினத்தன்று ஒருவரும் கடைகளுக்குச்

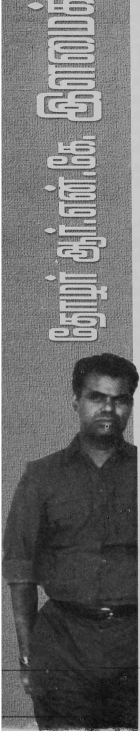

செல்லவில்லை. எல்லோரும் சங்க அலுவலகத் தில் வந்து உட்கார்ந்து கொண்டனர். அப்பொழுதி லிருந்து வார விடுமுறை தருவதாக கடைச் சொந்தக்காரர்கள் ஒப்புக்கொண்டனர். ஸ்ரீவை குண்டத்தில் ''மாவட்ட வர்த்தகக் குமாஸ்தாக்கள்'' மாநாடு நடந்தது. தோழர் பாப்பாங்குளம் சொக்க லிங்கம் பிள்ளை தலைவர். பாலதண்டாயுதம் சிறப்புச் சொற்பொழிவாளர். பல இடங்களிலிருந்து பிரதிநிதிகள் வந்திருந்தனர். இதிலெல்லாம் நல்லகண்ணு முன்னின்று செயல்பட்டார்.

ஸ்ரீவைகுண்டத்தில் ஊர்காவல்படை

இரண்டாம் உலகப்போர் நடந்து வந்த வேளையில் ஊர்முழுவதும் திருட்டுகள் நடந்து வந்தன. மக்களிடையே பீதி நிலவியது. தோழர்கள் கூடி இரவு நேரங்களில் தெருக்களிலும் சந்த பொந்துகளிலும் பெட்ரோமாக்ஸ் விளக்குடன் ''ரோந்து'' வரத் தீர்மானித்தோம். அதன்படி எல்லாத் தெருக்களிலும் இரவில் சுற்றிச்சுற்றி சத்தம் கொடுத்து வந்தோம். மக்களும் வேண்டிய உதவி செய்தனர். டீ, சிற்றுண்டி தயாரித்துக் கொடுத்தனர். மக்களின் எதிர்பார்ப்பை அறிந்து முன்னின்று வேலை செய்தால் நமக்கு ஆதரவு தரத்தான் செய்கிறார்கள்.

1942 ஆகஸ்ட் கிளர்ச்சியின் விளைவாக காங்கிரஸ் தலைவர்கள் சிறையில் இருந்தனர். தேசிய இயக்கம் ஸ்தம்பித்தது. மாவட்ட, நகர காங்கிரஸ் கமிட்டி அலுவலகங்கள் மூடப்பட்டன. இதனால் இந்திய கம்யூனிஸ்ட் கட்சியின் தலைமைக்குழு, ஒரு அகில இந்திய தேசிய இயக்கம் முடங்கிவிடக் கூடாது என்ற முடிவுக்கு வந்து இந்தியா முழுவதும் அவ்வியக்கத்தை மீண்டும் புதுப்பிக்கக் கம்யூனிஸ்டு களுக்கு கட்டளையிட்டது.

ஆனால் வெளியில் இருந்த காங்கிரஸ்காரர் களோ கம்யூனிஸ்டுகளை திட்டியும், 42 இயக்கத் தைக் காட்டிக்கொடுத்த துரோகிகள் என்று தூற்றியும் வந்தனர். ஆனாலும் சில தலைவர்களைச் சந்தித்தோம். அப்பொழுது சிலர் சரியான பதில் கூறவில்லை. ஆங்கில அரசின் அடக்குமுறைப் பயத்திலிருந்து அவர்கள் மீளவில்லை.

திருநெல்வேலி மாவட்டக் காங்கிரஸின் பிரபல தலைவராகிய திரு கே.டி.கோசல்ராம் சிறையி லிருந்து விடுதலை பெற்று திருச்செந்தூர் செல்லும் ரயிலில் தன் ஊருக்குச் செல்வதாக தகவல் வந்தது. அவரை நல்லகண்ணு தலைமையில் ஸ்ரீவைகுண்டம் இரயில் நிலையத்தில் மாலையிட்டு வரவேற்றோம்.

1945 என்று நினைக்கிறேன். காந்தி பிறந்த நாள் விழாவைக் கொண்டாடத் தீர்மானித்தோம். விழா விற்கு அழைக்க திரு எஸ்.டி.ஆதித்தன், திரு சின்னத் தம்பித் தேவர் (இருவரும் தனிநபர் சத்தியாகிரத்தில் சிறை சென்றவர்கள்) வீட்டிற்கு சென்றோம். ''நீங்கள் விழா நடத்துங்கள். நாங்கள் ஊர்வலத்தை வீட்டு மாடியிலிருந்து பார்த்துக் கொள்கிறோம்.'' என்றனர்.

ஆனால் திருவேங்கடம் பிள்ளை, முத்துரெங்க நாயுடு போன்றவர்கள் விழாவை உடனிருந்து சிறப்பித்தனர்.

தோழர் நல்லகண்ணு எளிய வாழ்க்கை நடத்துபவர். கதர்தான் அணிவார். அவர் கோபப் பட்டு நான் பார்த்ததில்லை. தன் உடல் நலனைப் பற்றி யோ, தன்னை அழகுபடுத்தும் எண்ணமோ இல்லாதவர். நான் எது சொன்னாலும் தட்டாது செய்துமுடிப்பார்.

ஸ்ரீவைகுண்டத்தில் வைகுண்ட ஏகாதேசித் திருவிழா, சிறப்பாக நடக்கும். அதிகக் கூட்டம் வரும். அன்று கட்சிக்காக உண்டியல் ஏந்தி வசூலிக்க வேண்டுமென்று அவரிடம் கூறினேன். அவர் தன் சகதோழர்களுடன் உண்டியலைக் குலுக்கிக் கொண்டு அங்குமிங்கும் ஓடி ஓடி வசூலித்தது இன்றும் என் கண் முன் நிற்கிறது. கொஞ்சம்கூடக் கூச்சமின்றி செய்தார். சில காங்கிரஸ் காரர்கள் உண்டியல் தூக்கிக்கட்சி என ஏளனம் செய்தனர்.

சென்னை ''ஜனசக்தி'' அலவலகத்திற்கு வரும்படி அவரை ஜீவா அழைத்திருந்தார். நான் அதற்கு வேண்டிய செலவுக்குக் கொடுத்து இரயில் மூலம் நல்லகண்ணுவை அனுப்பி வைத்தேன். ஆனால் அங்கு அவருக்குக் கொடுக்கப்பட்ட வேலை பிடிக்காமல் திரும்பி வந்துவிட்டார். கொஞ்ச நாட் கழித்து திரும்பவும் அனுப்பி வைத்தோம்.

தோழர் நல்ல நல்லகண்ணு மாநிலச் செயலாளரான பின்கூட என்னிடம் மிகவும் அன்பும் மரியாதையும் வைத்திருந்தார். 1995 - 96ம் ஆண்டுகளில் நெல்லை, தூத்துக்குடி, விருதுநகர் மாவட்டங்களில் ஜாதிக்கலவரம் ஏற்பட்டது. அதில் அவரது மாமனார் கொலை செய்யப்பட்டார். இருந்தும் சில நாட்களில் ''ஜாதி நல்லிணக்கப் பாதயாத்திரை'' மேற்கொண்டார். அச்சமயம் நான் இராஜபாளையத்தில் இருந்தேன். அங்கு நடத்த ஊர்வலம், பொதுக்கூட்டத்தில் கலந்துகொண்டேன். ஏதோ அவரிடம் சொல்வதற்காக மாநிலச் செயலாளர் என்ற நினைவில்லாமல் ''நல்லகண்ணு'' என்று கூறி அழைத்துவிட்டேன். ஆனால் அவரோ சிறிதும் தயக்கமின்றி வழக்கம் போல் ''சார்'' என்று என்னருகே வந்தார். சிறிது நேரத்தில் நான் எனது தவறை உணர்ந்தேன். அவ்வளவு பாசமுள்ளவர். கர்வம் என்பது எது என்றறியாதவர். எண்பது ஆண்டிலும் இளையோனாய் இருக்க வாழ்த்துகிறேன்.

❖

நல்லகண்ணு சித்தப்பா!

கேப்டன் பாரதி ராமநாதன்

ஒரு நாள் காலை சுமார் 4 மணியிருக்கும். அப்போது எனக்கு 5 வயதிருக்கலாம். அப்போது நாங்கள் திருநெல்வேலியில் சந்திப் பிள்ளையார் கோயில் தெருவில் குடியிருந்தோம். என் அம்மா அவசரமாக என்னை எழுப்பினார்கள். ஹாலில் ஒளி அதிகமாக இருந்தது. அங்கு நாற்காலியில் உயரமான ஒரு மனிதர் அமர்ந்திருந்தார். வெள்ளை வேட்டியும் வெள்ளை சட்டையும் போட்டிருந்தார். என்னை அம்மா அவரிடம் கொடுக்க அவர் மடிமீது வைத்தக் கொண்டு கன்னம் வலிக்குமாறு பல முறை கொஞ்சினார். மெதுவாக கீழே இறங்க முயற்சிக்க இன்னும் இறுகப் பிடித்துக் கொண்டார். அம்மா முகத்திலும் அப்பா முகத்திலும் சொல்ல முடியாத மகிழ்ச்சி தெரிந்தது. வெளியில் நிறைய ஆட்கள். சிறிது நேரம் கழித்து அந்த விருந்தினர் போன பின்பு அம்மா 'அவர்தான் உன் சித்தப்பா, நீ பிறக்குமுன்பே ஜெயிலுக்குப் போனவர்' என்று சொன்னார்கள். என் சித்தப்பாவின் முதல் அறிமுகம் எனக்கு இதுதான் (என் அப்பாவின் அடுத்த தம்பி).

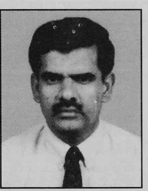

என் வீட்டில் இருக்கும் அத்தனை பையன்களை விடவும் என்னிடம் எப்போதும் மிகுந்த அன்பு கொண்டிருந்தார். ஒரு வேளை என் பெயர் 'பாரதி' என்பதாலும் அவருக்கு பாரதியார் ஒரு லட்சிய புருஷனாக இருந்ததால் கூட இருக்கலாம்.

என்னுடைய தாத்தா (நல்லகண்ணுவின் அப்பா) எப்போதும் கோவிலில் இருப்பார். தாத்தா மடியில் உட்கார்ந்து கொண்டு தாத்தா சித்தப்பா பற்றி பேசும் போதெல்லாம் ''என்ன தப்பு பண்ணியதற்காக சித்தப்பாவை ஜெயிலில் அடைத்தார்கள் தாத்தா'' என்று கேட்பேன். என் தாத்தா டால்ஸ்டாய் மாதிரி நீண்ட தாடி வைத்திருப்பார்.

தாத்தா தன்னுடைய நீண்ட தாடியை தடவி விட்டுக் கொண்டே எங்கோ பார்த்தபடி அவன் ஒரு தப்பும் பண்ணவில்லையடா. ஏழை மக்களுக்காக அவன் சிவப்பு கட்சியில் சேர்ந்தான். அதனால்தான் அவனை பிடித்துக் கொண்டு போனார்கள் என்பார், வேதனை மிகுந்த குரலில். ''உன் சித்தப்பன் ரொம்ப நல்லவன்'' என்று 2 , 3 முறை கூறுவார். அப்போது எனக்கு எதுவும் விளங்கவில்லை. சுமார் 20 வருடம் கழித்துத்தான் நிறைய தெரிந்து கொண்டேன்.

என் தாத்தாவும் மிகவும் வைராக்கியமுடையவர். மிகுந்த பக்திமான். கடைசி 20 வருட காலத்தை எங்கள் குலதெய்வத்தின் கோயிலிலேயே கழித்தார். ஒருமுறை எண்ணெய் தேய்த்துக் கொண்டு, வீட்டில் ஆட்டுக்கறி குழம்புக் கொதிக்க, குளிப்பதற்கு தயாராகிக் கொண்டு இருந்தார். அப்போது என் அப்பா, ''அவன் ஏழை எளிய மக்களுக்காக ஜெயிலில் களி தின்று கொண்டிருக்கிறான். இங்கு எண்ணெய் குளியல், ஆட்டுக்கறி'' என்று திட்டி விட்டுப் போய்விட்டார். கடைசியில் மரணப் படுக்கையில் சுமார் 40 வருடம் கழித்து இறக்கும் வரை என் தாத்தா அன்றிலிருந்து, எண்ணெய் தேய்த்து குளிப்பதையும், அசைவம் உண்ணுவதையும் விட்டு விட்டார்!

அடிக்கடி இந்தியாவின் பல இடங்களுக்கு போகும் போது மறக்காமல் எனக்கும், என் அக்காவுக்கும் சித்தப்பா ஏதாவது ஒரு நல்ல பொருள் வாங்கி வருவார். அவருடைய எளிய வாழ்விலும் எங்களுக்காக ஒரு சிறிய பணத்தை செலவு செய்து வாங்கி வருவது, இப்போதும் ஆச்சரியத்தை தருகிறது. ஒரு தடவை பம்பாயில் இருந்து எனக்கு சீனா, ஜப்பான் தபால் தலைகள் வாங்கி வந்தார். பின்னர் நான் இந்தியன் ஏர்லைன்ஸில் விமானியாக பணியாற்றப் போன போதும் என் அம்மாவுக்கு எவ்வளவோ தைரியத்தைக் கொடுத்தவர்.

ராமநாதபுரத்தில் என்னுடைய அப்பா சுங்க இலாகாவில் அதிகாரியாக பணியாற்றும் போது பல முறை எங்கள் வீட்டிற்கு சித்தப்பா வருவார். அதிகாலையில் சித்தப்பாவுடன் நடப்பது எனக்கு மிகவும் பிடிக்கும். அப்போது 'பெரிய மனுஷத் தன்மையோடு' சித்தப்பாவுடன் பேசிக் கொண்டே போவேன். அம்மா எப்போதும் என்னிடம் ''உன் சித்தப்பா பெரிய அதிகாரியாக ராணுவத்தில் வந்திருக்கலாம், அல்லது கலெக்டர் ஆயிருக்கலாம், வீணாக இப்படி கட்சி என்று போய்விட்டான், நீயும் அவன் கூட சேர்ந்து வீணாகாதே' என்று ஓயாமல் கூறுகிறாள்'' என்று சொல்வேன். சித்தப்பா எனது கையை உதற முயற்சித்து ''நீ போய் படி, உன் அம்மா கூறியபடி என்னிடம் ஏன் பொழுதைப் போக்குகிறாய்'' என்பார். சித்தப்பாவின் கையை

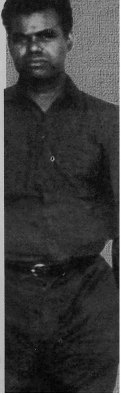

இறுகப் பிடித்துக் கொண்டு என் நெஞ்சோடு சேர்த்துக் கொண்டு, ''சித்தப்பா! அது அம்மாதான் அப்படிச் சொன்னாள். நான் உன்மேல் மிகவும் பிரியம் வைத்திருக்கிறேன்'' என்பேன். என் தலையில் கையை வைத்து அன்புடன் தடவி, ''ஏ லோலாய்!'' என்பார். அந்த வார்த்தைக்கு அவருக்குத்தான் அர்த்தம் தெரியும்! அப்போது எனக்கு 10 வயது. ராமநாதபுரத்தில் எப்போதாவது பெய்யும் மழையில் 2, 3 அடி விட்டத்துக்கு சாலையில் திட்டு திட்டாக தண்ணீர் கிடக்கும். அவர் தாண்டிப் போகும் போது அவர் கையைப் பிடித்துத் தொங்கிக் கொண்டே அதை கடந்து விடுவேன். அவர் மனஉரம் போன்றே அவரிடம் உடலுறமும் இருந்தது. நான் தொங்கினாலும், மார்க்கெட்டில் காய்கறிப் பையை தூக்குவது போல அலட்சியமாக என்னை தூக்கிக் கொண்டு போவார். சிறிது நேரம் கழித்து, ''உன் அம்மா சொன்ன வேலைக்கெல்லாம் நிறைய பேர் வருவார்கள். இந்த ஏழை மக்களை கைதூக்கி விட என்னைப் போல் சிலர் தான் வருவார்கள். என்றாவது ஒருநாள் இந்த நாட்டில் ஏழை மக்கள் இல்லாமல் போகும் போது நானும் உங்க அம்மா சொன்ன மாதிரி வேற வேலைக்குப் போய் விடுவேன்'' என்பார் சிரித்துக் கொண்டே.

எல்லா குடும்ப விஷயத்திலும் மிகவும் நிதானத்துடன் பேசுவார். ஒரு முறை ''சித்தப்பா, உன்னை மிகவும் அடித்துத் துன்புறுத்திய போலீஸ் அதிகாரிகளை, நீ இந்த மாகாணத்தின் முதலமைச்சராக வந்தால் அவர்களை, நீ தண்டிப்பாயா'' என்று கேட்டேன். ''பாரதி, நீ ஒன்றை புரிந்து கொள்ள வேண்டும். நீ நன்றாக விமானமோட்டினால் உனக்கு பதவி உயர்வு கிடைக்கும். அதைப் போல எங்களை போன்றவர்களை மிகவும் அடித்து எங்கள் இயக்கங்களை பற்றிய பல உண்மைகளை தெரிந்து கொண்டால் அவர்களுக்கு பதவி உயர்வு வரும். அது அவர்களது தொழிலாகப் போய்விட்டது. இது ஒரு மாற்ற முடியாத சமூகக் கேடு. அதில் அவர்கள் ஒரு அங்கம் அவ்வளவுதான். அதற்காக அவர்கள் மீது வன்மம் கொண்டால், அது சரியல்ல'' என்பார். தன்னை இம்சித்த... மிகக் கேவலமாக இம்சித்த மனித ஜென்மங்களையும் இப்படிப் பார்க்கும் ஒரு கண்ணோட்டம் என்னால் புரிய முடியாத ஒன்றாக இருந்தது.

ஒரு முறை அவருடைய மகள் டாக்டராக பணியாற்றுபவர். கட்சி அலுவலகத்தில் 3 நாள் தங்கியிருந்தார். போகும் போது 110 ரூபாய் கொடுக்கும்படி கட்டாயப்படுத்த, என் தங்கை அழ, நீ என்ன அழுதாலும் சரி, வண்டியிழுப்பவனும், ஆட்டோ ஓட்டுபவனும் கூட சந்தா கட்டிய பணம் அதில் நீ சாப்பிட்டிருக்கிறாய். இதை கொடுத்து விட்டுப் போ என்று கூறிவிட்டார்! இன்று பல லட்சங்களை மகளுக்கும் மகனுக்கும் சேர்த்து வைக்கும் அரசியல்வாதிகளுக்கிடையில், இந்த சித்தப்பாவை நினைக்கும் போது மனம் புல்லரித்துப் போகும்.

என்னுடைய பெரிய தங்கையின் மகள், அவருடைய பேத்தி மரணமடைந்த போதும், திருச்சியில் கட்சி பொதுக்குழு கூட்டத்தில் கண்ணில் நீர் மல்க அமர்ந்திருந்தார். கடைசியில் செய்தியை கேள்விப்பட்ட சகதோழர்கள் வலுக்கட்டாயமாக அனுப்பி வைத்தனர்.

என்னுடைய அப்பா எக்ஸைஸ் இலாகாவில் உதவி கலெக்டராகப் பணியாற்றி ஓய்வு பெற்றவர். ஒருமுறை நாங்குநேரியில் இருந்து பஸ்ஸில் வரும்போது, பக்கத்திலிருந்த ஒருவரிடம் பேசிக் கொண்டு வரும்போது, 'நல்லகண்ணு உங்கள் அண்ணனா என்று மிகுந்த மரியாதையுடன் பார்த்தார். தொடர்ந்து அவர், இன்றும் எங்கள் பகுதியில் ஆண் பிறந்தால் நல்லகண்ணு என்றும் பெண் பிறந்தால் நல்லத்தாய் என்றும் பெயர் வைப்போம். எங்கள் வாழ்வை எவ்வளவோ உயர்த்தி இருக்கிறார். தாழ்த்தப்பட்டவர்களான எங்களை செருப்புப் போட்டு மேல் ஜாதி வீட்டு வழியாக கூட்டமாக நடந்து போங்கள் என்று கூறுவார். (அப்போதெல்லாம் செருப்புப் போட்டு ஹரிஜனங்கள் நடக்கக் கூடாது, நடந்தால் காலை வெட்டி விடுவார்கள்) செருப்பு வாங்க பணமில்லை என்றால், ''உங்கள் மனைவியின் தாலியை அடகு வைத்தாவது செருப்பு வாங்குங்கள் என்று கூறியிருக்கின்றார்'' என்று பெருமைபடக் கூறினாராம்.

சித்தப்பா செஞ்சீனா சென்றபோது உதவி பிரதமரிடம் கைகுலுக்கிய படத்தை வெகுநாட்கள் மேஜையில் வைத்திருந்தேன். விமானத்தில் எந்த கட்சியை சேர்ந்த அரசியல்வாதியை சந்திக்க நேர்ந்தாலும் சித்தப்பா பற்றிப் பேசும்போது பெருமதிப்புடன் பேசுவார்கள்.

கைகளிலும், கால்களிலும் விலங்கிடப்பட்டு 1948ஆம் ஆண்டு சித்தப்பாவை எங்கள் ஸ்ரீவைகுண்டத்தில் உள்ள எங்கள் வீட்டுக்கு கூட்டி வந்தார்கள். அதை கேள்விப்பட்ட உடனே எங்கள் ஆச்சி (நல்லகண்ணு சித்தப்பாவின் தாயார்) மயங்கி விழுந்து விட்டார். உடம்பெல்லாம் புழுதி, சிறிது அடிபட்ட இடமெல்லாம் ரத்தக்கறை. அத்தனை உறவினர்கள் முன்னிலையிலும் சித்தப்பாவை நிறுத்தி எங்களது நான்கு வீடுகளையும் போலீஸ் சோதனையிட்டனர்.

சிங்கங்களின் கால்களில் விலங்குகள் மாட்டப்படுவதால் அவற்றின் நடை தளர்வதில்லை. அதற்காக அந்த சிங்கங்கள் வேதனைப்படுவது மில்லை. நாங்குநேரி காட்டில் இந்த சிங்கம் உலவிக் கொண்டு இருந்தபோது, தனிமனிதனாக ஆயுதம் ஏந்திக் கொண்டுகூட எதிர்க்கும் துணிவு எந்த காவல் துறை மனிதனுக்கும் இருந்ததில்லை.

இந்த அன்பு கொண்ட மாமனிதனின் வாழ்க்கை, வாழ்ந்த விதம், எங்கள் குடும்பத்தில் எல்லோரையும் நெறிப்பட வைத்தது மிகவும் உண்மை. இந்த மனிதரின் நெருங்கிய உறவினர் என்று எங்களை அறிமுகப்படுத்துவதில் அளவிலாத பெருமிதம் அடைந்தோம். அந்தத் தகுதியை நாங்கள் மரணமடையும் வரை மகிழ்ச்சியுடன் தக்க வைத்திருப்போம். எவன் ஒருவன் ஏழை எளிய மக்களுக்காக தன் குருதியை தரையில் சிந்துகிறானோ அவன் மரணத்திற்குப் பின்னால் என்னுடன் சரிசமானமாக அமர்வான், என்று - பைபிள் கூறுகின்றது.

என்னுடைய நல்லகண்ணு சித்தப்பாவுக்கு கடவுள் மீது நம்பிக்கை கிடையாது. ஆனால் நாங்குநேரியின் முச்சந்தியில் வைத்து, பின்னால் கைகள் கட்டப்பட்டு, காவல்துறை ஆட்களால் கடுமையாக அடித்து, உதைத்து மிதிக்கப்பட்டு, ரத்தம் மண்ணில் சேறாக, இனம் புரியாத ஏழை மக்களுக்காக அத்தனை வேதனையையும் தாங்கிக் கொண்ட இந்த மனிதன், இவர் வாழ்ந்த காலத்துக்கு பின்னால் இறைவனுடன் சரிசமமாக அமர்ந்திருப்பார் என்பதில் எங்களுக்கு சந்தேகம் ஏதும் இல்லை.

நல்லகண்ணு மாமா!

ராஜேஸ்வரி பாரதி

பழமையான பழக்க ஒழுக்கங்களை பின்பற்றும் ஒரு பெரிய குடும்பத்தில் 25 வருடங்களுக்கு முன் நான் மூத்த மருமகளாக காலடி வைத்த நாள் முதல் இன்று வரை எல்லோரும் வியக்கும் வண்ணம் வாழ்ந்து கொண்டிருக்கிற ஒரு மனிதர், எனது மதிப்பிற்குரிய சின்ன மாமனார் திரு.நல்லகண்ணு அவர்கள்தான்.

அவருடைய எளிமை பாங்கான வாழ்வும், தன்னிகரற்ற நம்பிக்கையும், அப்பழுக்கில்லாத நெறி முறையும் எங்கள் குடும்பத்தினருக்கு ஒரு சிறந்த வழிகாட்டியாகவே திகழ்ந்திருக்கின்றது.

அவர் சொல் வேறு செயல் வேறு அல்ல. சொன்னால் நடத்தி முடிக்கும் மனப்பாங்கு கொண்டுள்ளவர்.

தேசத்திற்காக அரும்பாடுபட்டு, அவர் ஆற்றிய சீர்திருத்தங்கள் என்றும் குறிப்பிடத்தக்கவையாகும். நலிந்த இனத்திற்காக போராடிய நல்லுள்ளம் படைத்தவர். நலிந்த விவசாயிகள் கடுமையான வறட்சியின் போது பட்ட வேதனைகளின் போதும் அவர் ஒரு தெய்வமாக காட்சியளித்துள்ளார்.

சில வருடங்களுக்கு முன் ஒரு தைப் பொங்கல் மறுநாள் அவரது இல்லத்திற்கு நானும், கணவரும், குழந்தைகளும் சென்ற போது அத்தை அவர்கள் இப்போது தான் ஒரு திருமணம் வீட்டில் முடித்து வைத்தோம்'' என்று சந்தோஷமாக கூறியதை கேட்டது, எங்களை வியப்பில் ஆழ்த்தியது. இதை ஏன் நான் சொல்கிறேன் என்றால் பிறர் நன்றாக வாழ வேண்டும் என்று ஆசிவழங்கும் தம்பதியர் இருவரும்.

எனது தாயும், திருமதி ரஞ்சிதம் அத்தையும் பள்ளி நாட்களிலேயே பரிச்சயம் ஆனார்கள். சிறு பெண்ணான அத்தையின் நற்பண்புகளை கண்டு வியந்தது உண்டாம். அது போலவே இப்பொழுதும் ஒரு சிறந்த இலட்சிய தலைவருக்கு இலட்சிய மனைவியாக வாழ்கிறார். தன்னுடைய கணவரின் சிறந்த கொள்கைகளுக்காக தனிப்பட்ட வாழ்க்கையில் எத்தனையோ தியாகங்களை எதிர்கொண்டவர். ஒரு சராசரி பெண்ணின் சாதாரண ஆசைகளைக்கூட புறக்கணித்தவர்.

நல்லகண்ணு மாமா எப்போதும் ஆண் பெண் என்ற சரிசம அந்தஸ்தை கொடுப்பவர். எங்கள் குடும்பத்தின் மிகப் பெரிய 'கல்தூண்'. அவர் ஒரு லட்சிய மகான். இன்றைய சமுதாயத்திற்கு ஒரு சிறந்த வழிகாட்டியாவார். லட்சியத் தொண்டுகள் பல ஆற்ற அவர் நீண்ட ஆயுள் பெற இறைவனை பிரார்த்திக்கிறோம்.

❖

சிந்தனைச் சிதறல்கள்

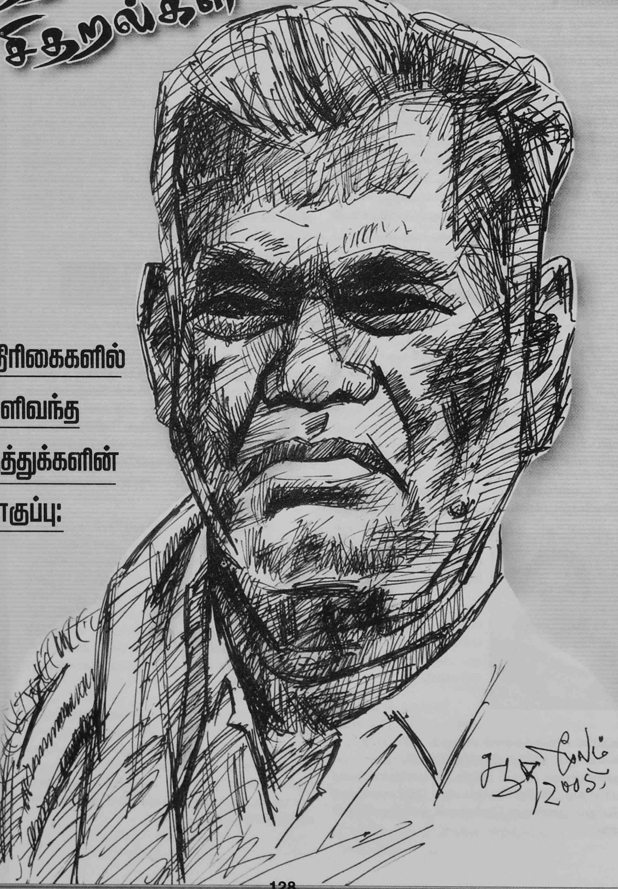

பத்திரிகைகளில்

வெளிவந்த

கருத்துக்களின்

தொகுப்பு:

தனி ரத்தமில்லை

ஒவ்வொரு சாதிக்கென்று தனி ரத்த மில்லை, ரத்த வகை ஏ, பி, சி, ஓ என்றுதான் இருக்கிறது. தேவருக்கு தேவர் ரத்தம்தான் பொருந்தும் என்று கூற முடியுமா? அல்லது தேவேந்திரருக்கு தேவேந்திரர் ரத்தம் தான் பொருந்துமா?

ஆர்.என்.கே. - நந்தன் - 1997, ஜூன், 15-30

போலி அரசியலுக்கு முடிவு கட்டுவோம்

ஆடம்பர ஆர்ப்பாட்ட அரசியல் சூழலுக்கு இடையில் அமைதியாக தெளிவாகச் செயல்படுபவர். தோற்றப் பொலிவில் ஒரு சராசரி தமிழ் விவசாயியின் வார்ப்படம். வாழ்விலும் வாக்கிலும் எளிமை. அவர்தான் இந்தியக் கம்யூனிஸ்ட் கட்சியின் தமிழ்மாநிலச் செயலாளர் ஆர்.நல்லகண்ணு.

- தினமணி அரசியல் அரங்கம் - 13.9.1997

குடும்பம் குறித்து

என் துணைவியார் ஆசிரியையாக பணியாற்றி ஓய்வு பெற்றுவிட்டார். எங்களுக்கு இரண்டு பெண்கள். இருவருக்கும் திருமணமாகிவிட்டது. என்னால் பண உதவிகள் இல்லாவிட்டாலும் அன்பு பிணைப்பில் பாசமுள்ள குடும்பமாக வாழ்ந்து வருகிறோம். எனது அரசியலுக்கு ஊக்கமளிப்பார்களே தவிர தடையாக இருந்ததில்லை.

ஆர்.என்.கே. தினமணி 13.9.1997

ஆலமரத்தின் விதை

விழுது பரப்பி நிற்கும் ஆலமரத்தின் விதையைக் கண்ணால் காண முடியாது. அதுபோல் எதிர்கால வாழ்வை வளமாக்கும் இளைஞர் சமுதாயம் ஆலம் விதைப் போல் உள்ளது. நிச்சயம் நம்பிக்கையூட்டும் விருட்சமாகப் பெருகும்.

ஆர்.என்.கே. தினமணி 13.9.1997

மெழுகுவர்த்தி

நெல்லைப் பக்கம் கங்கை கொண்டான் அருகில் உள்ள நாரைக்கிணறு கிராமத்திலுள்ள இயக்க தோழர் ஒருவரின் மகள் ரஞ்சிதம். ஆசிரியையாக வேலை பார்த்துவந்தார். இயக்கத் தோழர்கள் நல்லகண்ணுவிற்கு அவரைத் திருமணம் செய்து வைத்தனர்.

பேராசிரியர் வானமாமலை தலைமையில் திருமணம். இரண்டு பெண்களை வளர்த்து ஒன்றாகவே படிக்க வைத்து திருமணம் செய்து கொடுத்து கணவரின் இயக்கப் பணிக்கு மெழுகுவர்த்தியாக இருந்து இப்போதுதான் ஓய்வு பெற்றிருக்கிறார் ரஞ்சிதம். குடும்பச் சொத்தாகக் கிடைத்த நிலத்தைப் பெண்களின் திருமணச் செலவுக்காக விற்றுவிட்டார்.

- ஸ்ரீனிவாசன், கல்கி 23.5.1999

அருமை புரிய வரும்

கருத்துக்கணிப்பு என்று பெயரில் கருத்து உருவாக்கத்தைத் தான் பத்திரிக்கைகள் தோற்றுவித்தன. இன்றில்லாவிட்டாலும் என்றாவது மதத்தை அடிப்படையாகக் கொண்டு அரசியல் நடத்தும் பா.ஜ.க.வின் ஆபத்து தெரியத்தான் போகிறது. அப்பொழுது மனிதகுலத்தின் ஒற்றுமை மற்றும் மேம்பாட்டை அடிப்படையாகக் கொண்ட கம்யூனிஸ்டுகளின் அருமை மக்களுக்கு புரிய வரும்.

ஆர்.என்.கே. பேட்டி, துக்ளக் - 20.10.1999

என்னைச் செதுக்கிச் செதுக்கிச் செப்பனிட்டவர்

மிக, மிக எளிமையான தர்க்க நியாயங்களைச் சொல்லி மார்க்சியத்தை என்னை, ஏற்றுக்கொள்ளச் செய்தவர் என் ஆசிரியர் பலவேசம்.

அவருக்கு அடுத்தபடியாக என்னை ஒரு முழுமையான பொதுவுடமைச் சிந்தனைவாதியாக மாற்றியதும் என் பொதுவாழ்வு முழுவதும் எனக்குத் தத்துவம், நடைமுறை இரண்டிலும் நல்லாசானாய் இருந்து நெறிப்படுத்தியதும் தோழர் ப.மாணிக்கம் அவர்கள். இவர் அண்ணாமலைப் பல்கலைக் கழகத்தில் படிக்கும்போதே இயக்க நடவடிக்கைகளில் ஈடுபட்டதற்காகப் பல்கலைக் கழகத்திலிருந்து வெளியேற்றப் பட்டார்.

மாணவனாய் இருந்தபோதும் கல்லூரிப்

படிப்பை பாதியில் நிறுத்திக் கட்சியில் சேர்ந்த போதும் முழுநேர ஊழியரான பிறகும் சிறையிலும் என் கூடவே இருந்து என்னைச் செதுக்கிச் செதுக்கி செப்பனிட்டவர் தோழர் ப.மாணிக்கம்.

இந்த இருவரோடு கூட பேராசிரியர் வானமாமலை அவர்களையும் நான் குறிப்பிட்டே ஆக வேண்டும்.

நான் நெல்லை இந்துக் கல்லூரியில் படித்தபோது நான்குனேரி போர்டு உயர்நிலைப் பள்ளியில் ஆசிரியராக இருந்தார் நா.வா. அந்நாட்களில் என்னுடைய தேடல்களுக்குத் தீனி போட்டவர் வானமாமலை அவர்கள்தான். தத்துவம், வரலாறு, பொருளாதாரம், இலக்கியம், அத்தனையிலும் வித்தகர் அவர். சிலமணி நேரம் அவரோடு உரையாடினால் பலநூறு நூல்களை படித்து முடித்த உணர்வு ஏற்பட்டுவிடும்.

ஆர்.என்.கே., நந்தன், செப்டம்பர், 1.15.2000

எளிமையான வாழ்க்கை, சுடுசொற்கள் அற்ற பேச்சு, விவசாயிகள் பிரச்சினைகளில் தனி அக்கறை - இவை இந்தியக் கம்யூனிஸ்ட் கட்சியின் மாநிலச் செயலாளர் ஆர்.நல்லகண்ணு வின் சிறப்புப் பண்பு நலன்கள்.

- துக்ளக் 2.11.2000

இலக்கணம்

சுதந்திரப் போராட்ட வீரர், சிறைக்கஞ்சாத சிங்கம், தோழர் என்ற சொல்லுக்கு இலக்கணமாய் இருப்பவர் கம்யூனிஸ்ட் கட்சியின் மாநிலச் செயலாளர் ஆர்.நல்லகண்ணு.

- நந்தன் மார்ச் 16-31, 2001

நம்பமுடியவில்லை

அது ஓர் அரசியல் கட்சியின் தலைமை அலுவலகம்தானா? நம்பமுடியவில்லை, நூலகம் மாதிரி இருக்கிறது. அவர் ஓர் அரசியல் கட்சியின் தலைவர்தானா? நம்ப முடியவில்லை. எளிமையாக இருக்கிறார். இந்தியக் கம்யூனிஸ்ட் கட்சியின் தமிழகச் செயலாளர் ஆர்.நல்லகண்ணு வுக்கு கட்சியே சுவாசம். கட்சி அலுவலகத் திலேயே வாசம்.

- இதய அலைகள் 2004, ஜூன்

தரமான அதிசயம்

விரல்களை மறைக்கும் அளவுக்கு தங்க வைர மோதிரங்கள். அதில் விசுவாசத்தை பறைசாற்றும் வண்ணம் பொறிக்கப் பட்டிருக்கும் தலைவரின் முகம். கையளவு கனம் கொண்ட கழுத்துச் சங்கிலி. மணிக்கட்டை Money-க்கட்டையாய் மாற்றும் பிரேஸ்லெட் டுகள். மடங்காது விரைப்பாய் நிற்கும் சாதிக்கரை வேட்டிகள். ஆர்டர் கொடுத்து தயாரிக்கப்படும் பொருத்தமான கலர் காலணிகள். இதுதான் இன்றைய ஒரு கடைநிலை ஒன்றியச் செயலாள ரின் ஏழ்மையான தோற்றம்.

இப்படிப் பகட்டாகிப் போன தமிழக அரசியல் வட்டாரத்தில் இவர் (ஆர்.நல்ல கண்ணு) ஒரு இமாலய விதிவிலக்கு. திரா விடர்க்கே உரிய நிறம். தலை வாராத முகம். வயலிலிருந்து நேரே வந்திறங்கியது போன்ற ஒரு விவசாயச் சாமானியன் தோற்றம். மொட மொடப்பு இல்லாத வேஷ்டி - சட்டை. தோளில் மடித்துக் கிடக்கும் துண்டு. மொத்தத்தில் சுமார் எண்பது வயதை எட்டித் தொட்டுவிட்ட இந்த எளிய மனிதர் தற்காலிக அரசியலில் ஒரு தரமான அதிசயம்.

பாக்யா, 2004 ஜூன் 25 - ஜூலை 21

முகர்ஜி குறித்து

மனிதனின் சுயமரியாதை உணர்வை அங்கீகாரம் செய்வதையே பாவம் என்று கருதும் மதம் மதமல்ல.

அது ஒருவித நோயாகும். இறந்து போன மிருகத்தைத் தொடலாம். ஆனால் மனிதனைத் தீண்டலாகாது எனச் சொல்லுகிற மதம் மதமல்ல. பைத்தியக்காரத்தனமாது. ஒரு குறிப்பிட்ட வர்க்கமானது செல்வத்தையடையக்கூடாது, ஆயுதங்களை ஏந்தக்கூடாது என்று சொல்லுகிற மதம் மதமல்ல. அது மனிதனின் வாழ்க்கையைக் கேவலப்படுத்துவதாகும். படிப்பறிவில்லாத

வர்கள் அப்படியே கல்வி கற்காதவர்களாகவே இருக்க வேண்டும் என்று போதிக்கிற மதம் மதமல்ல. அது ஒரு தண்டனையாகும் என்று பேராசிரியர் ஹிரேன் முகர்ஜி குறிப்பிடுகிறார்.

ஆர்.என்.கே., முரசொலி புதையல், 8.8.2004

நீதித்துறையிடமிருந்து நீதியையும், காவல் துறையிடமிருந்து பெண்களையும் காப்பாற்ற வேண்டிய சூழ்நிலையில்தான் நாடு இருக்கிறது. மருத்துவமோ ரொம்ப காஸ்ட்லி ஆகி கொண்டிருக்கிறது.

எனக்கு திடீரென்று ஹார்ட் அட்டாக் வந்துவிட்டால், இரண்டு மூன்று லட்ச ரூபாய் செலவழித்து வைத்தியம் செய்ய வேண்டி யிருக்கும். அதற்கு நான் எங்கே போவேன்?

சென்னையில் மருத்துவர்கள் அமைப்பு சார்பில் சமீபத்தில் நடந்த சமத்துவம் பற்றிய நிகழ்ச்சியில் இப்படி நெக்குருகிப் பேசி சமுதாயத்தின் மீது அக்கறையோடு இருக்கும் பலரையும் சிந்திக்க வைத்திருக்கிறார் ஆர்.நல்லகண்ணு.

இந்தியக் கம்யூனிஸ்ட் கட்சியின் மாநிலச் செயலாளராக இருக்கும் நல்லகண்ணு, ஆரவார அரசியலுக்கு அப்பாற்பட்ட மிகவும் எளிமையான, கை சுத்தமான அரசியல்வாதி.

அவரது இந்த மனக்குமுறல், சாமானியர் களின் பாதிப்பை எதிரொலிப்பதாகவே இருக்கிறது என்று அரசியல் வட்டாரத்தையும் தாண்டி சூடான விவாதத்தை எல்லோர் மத்தியிலும் கிளப்பி இருக்கிறது.

- ஜூனியர் விகடன், 12.9.2004

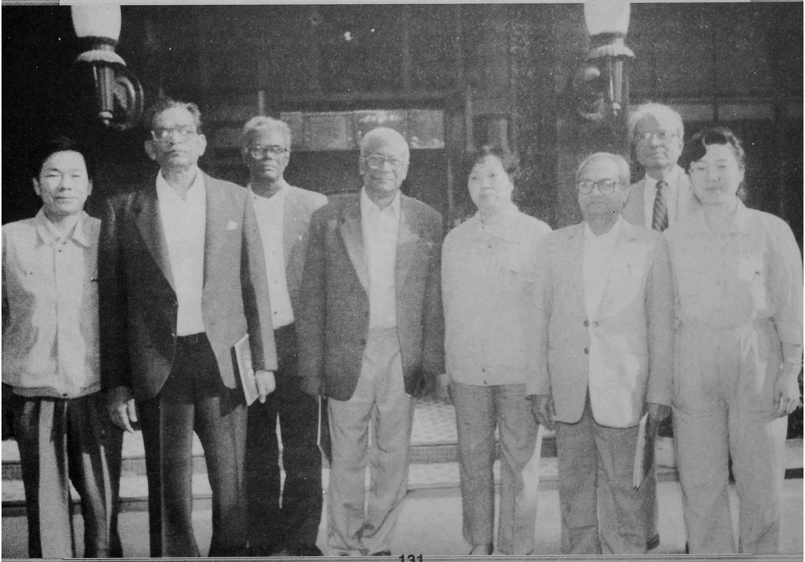

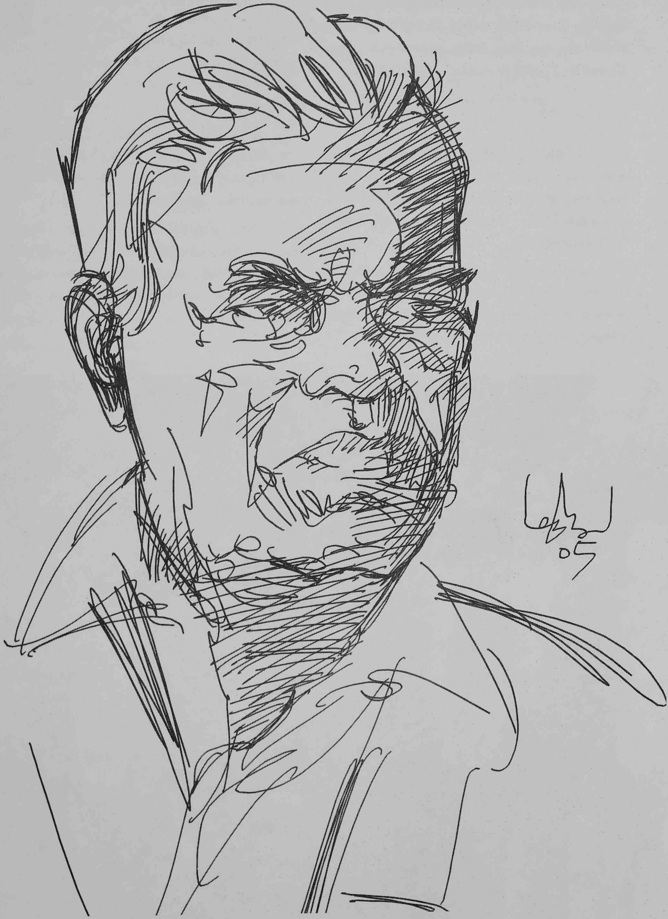

தோழர் ஆர்.என்.கே.

வாழ்க்கை குறிப்புகள்

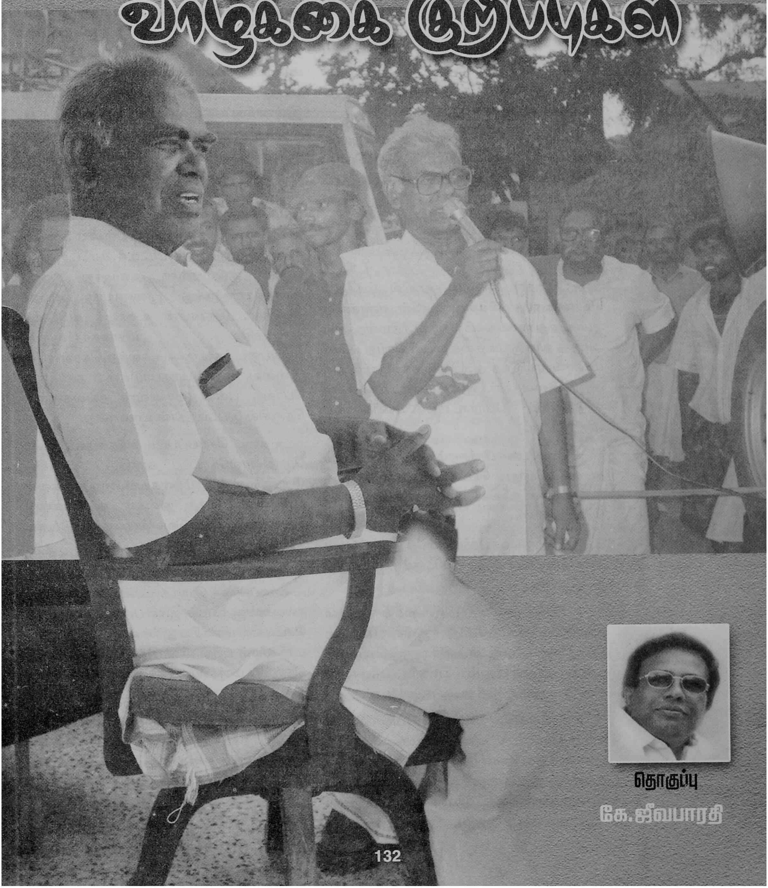

தொகுப்பு

கே.ஜீவபாரதி

தோழர் ஆர்.என்.கே. வாழ்க்கை குறிப்புகள்

★ தூத்துக்குடி மாவட்டம் ஸ்ரீவைகுண்டத்தில் ராமசாமி - கருப்பாயி தம்பதிக்கு 1925 டிசம்பர் 26 அன்று மூன்றாவது குழந்தையாக நல்லகண்ணு பிறந்தார். இவருடன் பிறந்தவர்கள் மூன்று ஆண்கள்; ஐந்து பெண்கள்.

★ ஸ்ரீவைகுண்டம் காரனேஷன் உயர்நிலைப்பள்ளியில் படித்துக் கொண்டிருந்தபோதே நல்லகண்ணு பாரதி பாடல்களில் மனதை இழந்தார்.

★ வ.உ.சிதம்பரனார், முத்துரங்க முதலியார், சத்தியமூர்த்தி, பசும்பொன் முத்துராமலிங்கத் தேவர், திரிகூட சுந்தரம் பிள்ளை, சோமயாஜுலு ஆகியோர் ஸ்ரீவைகுண்டத்தில் பேசியதைக் கேட்டு தேசப்பற்றை நல்லகண்ணு வளர்த்துக் கொண்டார்.

★ திருச்சி கல்லூரி ஒன்றில் படித்துக் கொண்டிருந்த நல்லகண்ணுவின் அண்ணன் ஆர். முத்துராமலிங்கம் நேருஜி நீதிமன்றத்தில் அளித்த வாக்குமூலத்தை டைப் செய்து பள்ளி மாணவராயிருந்த தம்பி நல்லகண்ணுவிற்கு அனுப்பி வைத்தார். இதுவும் நல்லகண்ணுவின் விடுதலைப் போராட்டப் பணிகளுக்கு வித்திட்டன.

★ மெகபோன் பிரச்சாரம் செய்தல் - கூட்டம் நடக்கும்போது பெட்ரமாக்ஸ் விளக்கை சுமத்தல் என நல்லகண்ணுவின் தேசபக்த பணி தொடங்கியது.

★ 1937ல் நடந்த தேர்தலின்போது காங்கிரஸ் கட்சிக்கு வாக்குக் கேட்கும் பணியில் நல்லகண்ணு ஈடுபட்டார்.

★ 1938ல் மில் தொழிலாளர்கள் வேலை நிறுத்தம் செய்தபோது ஜீவா போன்ற தோழர்கள் மக்களிடம் அரிசி வசூல் செய்தனர். இந்தப் பணியிலும் பள்ளி மாணவன் நல்லகண்ணு ஆர்வத்துடன் ஈடுபட்டார்.

★ காரனேஷன் பள்ளியில் போர் பிரச்சார நாடகத்தை போட்டனர். சக மாணவர்களை இணைத்துக் கொண்டு நாடகத்தை எதிர்த்து நல்லகண்ணு கோஷம் போட்டார். அப்போது மாணவர்கள் மீது போலீசார் தாக்குதல் நடத்தினர். இதைக் கண்டித்து மாணவர்கள் ஸ்டிரைக் செய்தனர். இதற்கு அடித்தளமாக இருந்தவர் நல்லகண்ணு.

★ உலக மகா யுத்தத்தின்போது உணவுக் கமிட்டி ஒன்றை அரசு அமைத்தது. இந்தக் கமிட்டியில் மிராசுதாரர்கள், வசதிபடைத்தவர்கள் ஆகியோருடன் பள்ளி மாணவன் நல்லகண்ணுவும் பெரிய குடும்பன் என்ற தாழ்த்தப்பட்ட தோழரும் இணைக்கப்பட்டனர். தங்களுக்குச் சமமாக தாழ்த்தப்பட்டவர் அமர்வதை விரும்பாத மிராசுதாரர்கள் கமிட்டிக் கூட்டத்திற்கு பெரிய குடும்பனை அழைக்காமல், அவருடைய வீட்டிற்கு ஆள் அனுப்பி கமிட்டிக் கூட்டத்தில் அவர் கலந்து கொண்டதாக கையொப்பம் பெற்றனர். இதை விரும்பாத பள்ளி மாணவன் நல்லகண்ணு ஒரு கமிட்டிக் கூட்டத்திற்கு பெரிய குடும்பனை அழைத்து வந்து, மிராசுதாரர்களுக்கு இணையாக அமரச் செய்தார். இதன்பின் உணவுக் கமிட்டிக் கூட்டத்தில் மிராசுதாரர்களும், வசதிபடைத்தவர்களும் கலந்து கொள்ளவே இல்லை. சாதிய பாகுபாடுகளை தகர்க்கும் போக்கு பள்ளி மாணவன் நல்லகண்ணு நெஞ்சில் இப்படித்தான் உருவானது.

★ தடை செய்யப்பட்ட சித்தரஞ்சன் தாஸ், மோதிலால்நேரு, காந்தி, பகத்சிங் போன்றோரின் வாழ்க்கை வரலாற்று நூல்களை பயின்றார். இந்த நூல்கள் நல்லகண்ணு சிந்தனையில் புதிய வெளிச்சத்தை கொடுத்தன.

★ தேச பக்த நூல்களைப் பயில்வதிலும், தேசபக்த பணிகளில் ஈடுபடுவதிலும் முனைப்பாக இருந்த பள்ளி மாணவன் நல்லகண்ணுவிடம், இந்தி பண்டிட் பலவேசம் செட்டியார் மார்க்சிய நூல்களைக் கொடுத்தும், மார்க்சீயம் பற்றி விவாதித்தும் நல்லகண்ணு நெஞ்சில் மார்க்சீய கருத்துகளை விதைத்தார்.

★ திருநெல்வேலி இந்துக் கல்லூரியில் நல்லகண்ணு இண்டர்மீடியட் பயின்றார். அப்போது அந்தக் கல்லூரியில் பயின்ற தொ.மு.சி.ரகுநாதன் தொடர்பு நல்லகண்ணுவுக்கு கிடைத்தது.

★ கல்லூரியில் படித்துக்

கொண்டிருந்தபோதே ஸ்ரீவைகுண்டத்தில் 'கலைத் தொண்டர் கழகம்' என்ற அமைப்பை நல்லகண்ணு உருவாக்கினார்.

★ தமிழில் பி.ஓ.எல். இரண்டாம் ஆண்டு படித்துக் கொண்டிருந்தபோது தூத்துக்குடியில் இயங்கிய கம்யூனிஸ்டுக் குழுவுடன் தோழர் நல்லகண்ணுவிற்கு தொடர்பு ஏற்பட்டது.

★ *1944*ல் ஸ்ரீவைகுண்டத்தில் முதன் முதலாக இந்தியக் கம்யூனிஸ்ட் கட்சிக் கிளை உருவாக்கப்பட்டது. இந்தக் கிளையில் முத்தையா, ராமசுப்பிரமணியன், திருமூலநாதன் ஆகியோருடன் தோழர் நல்லகண்ணுவும் இணைந்து அதன் செயலாளராகப் பொறுப்பேற்றார்.

★ *1945* செப்டம்பரில் மதுரையில் சென்னை மாகாண தொழிற்சங்க காங்கிரசின் (ஏஐடியுசி) மாநாடு நடந்தது. அந்த மாநாட்டிற்கு தோழர் நல்லகண்ணுவும் சென்றிருந்தார். கம்யூனிஸ்டுகளைப் பற்றி காங்கிரசார் செய்து வந்த பொய்ப்பிரச்சாரத்திற்கு இந்த மாநாட்டில் தோழர் ஜீவா கொடுத்த பதில் முழக்கம் தோழர் நல்லகண்ணுவை அதிகம் கவர்ந்து கட்சிப் பணியில் தீவிரமாக செயல்படத் தூண்டியது.

★ நாங்குனேரி வட்டார விவசாய சங்க ஊழியராக தோழர் நல்லகண்ணு பொதுவாழ்க்கைப் பணியைத் தொடங்கினார். தோழர்கள் பாலதண்டாயுதம், தளவாய், என்.வானமாமலை, என்.டி.வானமாமலை, வி.எஸ்.காந்தி ஆகியோரின் துணை கொண்டு, நாங்குனேரி ஜீயர் மடம், திருக்குறுங்குடி ஜீயர் மடம், களக்காடு, வடமனேரி பண்ணையார் ஆகியோரை எதிர்த்து ''பட்ட மரக்கால் கூடாது; முத்திரை மரக்கால் வேண்டும்; சுத்தபாரம் வேண்டும்'' என்ற கோரிக்கைகளை முன்னிறுத்தி நடந்த போராட்டங்களை தோழர் நல்லகண்ணு தலைமை ஏற்று நடத்தினார்.

★ *1946* பிப்ரவரி *17* அன்று அம்பாசமுத்திரம் கோடாரங்குளம் கிராமத்தில் அம்பாசமுத்திரம தாலுகா விவசாய சங்க அமைப்பை உருவாக்கும் கூட்டம் நடந்தது. இந்தக் கூட்டத்தில் கல்லூரி மாணவராக இருந்த தோழர் நல்லகண்ணுவும் கலந்து கொண்டார். இந்தக் கூட்டத்தில் தேர்வு செய்யப்பட்ட விவசாய சங்க மாவட்டக் குழுவிற்கு தோழர் நல்லகண்ணு தேர்வு செய்யப்பட்டார். இத்துடன் அவருடைய கல்லூரிப் படிப்பிற்கு முற்றுப்புள்ளி விழுந்தது.

★ கீளக்கட்டளையில் திருவாடுதுறை ஆதீன அதிகாரிகள் சாகுபடி செய்த நெல்லை கொடுக்க மறுத்தனர். இதை விவசாயிகள் தடுத்தனர். கைபாண்டியன், செல்லத்துரைப் பாண்டியன் ஆகிய ரவுடிகளைக் கொண்டு களத்து மேட்டிலிருந்து நெல்லைக் கொண்டு போக ஆதீன அதிகாரிகள் முயன்றனர். தோழர்கள் நல்லகண்ணுவும், தளவாயும் தலைமை ஏற்று விவசாயிகளை திரட்டி களத்து மேட்டிலிருந்து ரவுடிகளை விரட்டி அடித்தனர்.

★ போக்குவரத்து வசதியில்லாத அந்தக் காலத்தில் நாங்குனேரி தாலுகாவில் உள்ள கிராமங்களுக்கும், வடகரையிலிருந்து வள்ளியூர் வரை உள்ள கிராமங்களுக்கும் நடந்தே சென்று விவசாய சங்கங்களை தோழர் நல்லகண்ணு உருவாக்கினார்.

★ மடாதிபதிகளும் அவர்களுடைய அடியாட்களும் விவசாய சங்கத் தோழர்களை தாக்குவதிலும், விவசாயிகள் வீடுகளுக்கு தீவைப்பதிலும் தொடர்ந்து ஈடுபட்டனர். தோழர் நல்லகண்ணு விவசாயிகளைத் திரட்டி இந்தக் கொடுஞ் செயல்களுக்கு முற்றுப்புள்ளி வைத்தார்.

★ எட்டயபுரம் பாரதி மணி மண்டபம் கட்டுவதற்கு தோழர் நல்லகண்ணு ரூபாய் 700 வசூல் செய்து அனுப்பி இருந்தார். அதனால் மணி மண்டப அடிக்கல் நாட்டு விழாவிற்கு பிரதிநிதியாகக் கலந்து கொள்ளும் வாய்ப்பு தோழர் நல்லகண்ணுவிற்குக் கிடைத்தது. இந்த விழாவில் பாரதி பற்றி ஜீவா பேசியது தோழர் நல்லகண்ணுவிற்கு புத்துணர்ச்சி தந்தது.

★ சிறிது காலம் சென்னை 'ஜனசக்தி' அலுவலகத்தில் செய்திக் குழுவில் தோழர் நல்லகண்ணு பணியாற்றினார். சென்னை வாழ்க்கை அவருக்கு ஒத்துக் கொள்ளாததால் மீண்டும் மாவட்டப் பணிக்கே தோழர் நல்லகண்ணு திரும்பிவிட்டார்.

★ *1947* மே *11* அன்று நில வெளியேற்றத்தைத் தடுக்க வேண்டும்; குத்தகைக்காக பெரிய மரக்காலில் நெல்லை அளக்கக் கூடாது;

குத்தகையில் கால் பகுதியைக் குறைக்க வேண்டும்; வாரக் குத்தகையில் சரிபாதி குறைக்கவேண்டும் ஆகிய கோரிக்கை மனுவுடன் ஒன்பது பேர் கொண்ட குழுவில் தோழர் நல்லகண்ணுவும் சென்னைக்கு வந்து அன்றைய சென்னை ராஜதானியில் அமைச்சர் காளா வெங்கட்ராவைச் சந்தித்தார்.

★ ''இந்தப் பிரதேசத்தில் வேலை செய்யும் நம் கிஸான் தலைவர் தோழர் நல்லகண்ணுவைப் பற்றி ஒரு வார்த்தை. இவரைப் பற்றி எனக்கு நல்ல அபிப்பிராயம். இடைநிலை வகுப்புவரை படித்திருக்கிறார். ஆனால், அவர் உண்மையில் ஒரு நல்ல குடியான வாலிபன். பார்வையிலும் பழக்க வழக்கத்திலும் கள்ளம் கபடமற்ற எளிய கிராம வாலிபனாகவே இருக்கிறார். கிராமம் கிராமமாகக் களைப்பின்றி நடந்து வேலைகளை கவனிப்பார். எவ்வளவு வேலை இருந்தாலும் கொஞ்சம்கூட சளைப்பதில்லை. இவர் மாத்திரம் இன்னும் முன்கை எடுத்து தனது வேலைகளைச் செய்வாரேயானால் அந்த ஜில்லாவில் ஒரு சிறந்த கிஸான் (விவசாய), கட்சித் தலைவராக விளங்க முடியும்'' என்று 1947ல் ஒரு கடிதத்தில் தோழர் பி.சீனிவாசராவ் குறிப்பிட்டார். அது எவ்வளவு சத்தியமான வார்த்தைகள் என்பதை தோழர் நல்லகண்ணுவின் பிற்கால வாழ்க்கை பிரதிபலித்தது.

★ 1948ல் காங்கிரஸ் அரசு இந்திய கம்யூனிஸ்ட் கட்சியை தடை செய்தது. அன்றிலிருந்து 1949 டிசம்பர் 20 நள்ளிரவு வரை தோழர் நல்லகண்ணு தலைமறைவாக வாழ்ந்தார்.

★ 1948 டிசம்பர் 20 நள்ளிரவில் நாங்குனேரி தாலுகா புலியூர்குறிச்சி என்ற கிராமத்தில் ஒரு தாழ்த்தப்பட்ட தோழர் வீட்டில் தூங்கிக் கொண்டிருந்த தோழர் நல்லகண்ணுவை போலீசார் கைது செய்தனர்.

★ உண்மையை வரவழைப்பதற்காக தோழர் நல்லகண்ணுவை கொடிய முறையில் சித்ரவதை செய்தனர். கைகளை பின்புறம் கட்டி வீதியில் இழுத்துச் சென்றனர். ஆத்திரமூட்டவும் அவமானப்படுத்தவும் செய்தனர். இதன் உச்சகட்டமாக தோழர் நல்லகண்ணு வைத்திருந்த அடர்த்தியான மீசையில் இன்ஸ்பெக்டர் கிருஷ்ணமூர்த்தி என்பவர் சிகரெட்டின் தீ முனையால் கொளுத்தினான். தோழர் நல்லகண்ணு துடிக்கத் துடிக்க இந்தச் செயலை அந்த இன்ஸ்பெக்டர் என்ற கொடியவன் தொடர்ந்து செய்தான். அதனால்தான் அன்றிலிருந்து இன்றுவரை மீசை வைக்கும் வழக்கத்தை விட்டொழித்தார் தோழர் நல்லகண்ணு.

★ நான்குனேரி சப் ஜெயில், கொக்கிரகுளம் ஜெயில், மதுரை ஜெயில் ஆகியவற்றில் தோழர் நல்லகண்ணு வாழ்ந்தார். இவர் சிறையில் வாழும்போதே நெல்லை சதி வழக்கிலும் இணைக்கப்பட்டார். நீதிமன்றம் தோழர் நல்லகண்ணுவிற்கு ஆயுள் தண்டனையும், அவரைக் கைது செய்தபோது வெடிகுண்டுகளும் கைப்பற்றப்பட்டதால் மேலும் ஆறு வருட சிறைத்தண்டனையும் வழங்கியது. சிறையில் இருந்து தோழர் நல்லகண்ணு எழுதிய கட்டுரைகளும், கவிதைகளும் 'ஜனசக்தி'யில் வெளிவந்தன.

★ ஏழாண்டு சிறைவாழ்வுக்குப் பின் 1956 டிசம்பர் 13 அன்று மதுரை சிறையிலிருந்து தோழர் நல்லகண்ணு விடுதலை செய்யப்பட்டார்.

★ 1958 ஜூலையில் பேராசிரியர் நா.வானமாமலை தலைமையில் ஸ்ரீவைகுண்டம் செட்டியார் திருமணத்தில் தோழர் நல்லகண்ணுவிற்கும், தோழியர் ரஞ்சிதத்திற்கும் திருமணம் நடந்தது. தோழியர் ரஞ்சிதத்தின் தந்தை அன்னசாமி நெல்லை மாவட்டத்தில் கம்யூனிஸ இயக்கம் வளர்வதற்காக அரும்பாடுபட்டவர். இத்தகைய பொதுநலத் தொண்டரை 1995 டிசம்பர் 3 அன்று சாதி வெறியர்கள் வெட்டிக் கொலை செய்தனர். தோழர் நல்லகண்ணு - ரஞ்சிதம் தம்பதிக்கு காசிபாரதி, ஆண்டாள் என்ற இரண்டு மகள்கள் இருக்கின்றனர். இவர்கள் வழியாக பேரன் பேத்திகளும் தோழர் நல்லகண்ணுவிற்கு உண்டு.

★ தமிழக முதல்வராக எம்.பக்தவச்சலம் இருந்தபோது மழையின்றி கோவில்பட்டி வட்டார விவசாயிகள் பெரும் துயரத்தைச் சந்தித்தனர். விளைச்சல் இன்றி அவதிப்பட்டனர். இந்தவேளையில் அரசு விவசாயிகளிடம் ஈவிரக்கமின்றி வரிவசூலில்

ஈடுபட்டது. இதை எதிர்த்து விவசாய சங்கமும், இந்தியக் கம்யூனிஸ்ட் கட்சியும் போராடியது.

கோவில்பட்டி, சங்கரன்கோவில், விளாத்திகுளம், குறுக்குச்சாலை, எட்டயபுரம், இடைச்செயல், கயத்தாறு, கழுகுமலை போன்ற இடங்களில் வரிகட்டாத விவசாயிகளிடம் தமிழக அரசு ஜப்தி செய்தது. நாச்சியார்பட்டி என்ற கிராமத்தில் விவசாய சங்கத் தலைவராகவும், கம்யூனிஸ்ட் கட்சித் தலைவராகவும் இருந்த தோழர் வி.வி.ரெங்கசாமி வீட்டில் இருந்து இரண்டு காளை மாடுகளை அரசு அதிகாரிகள் ஜப்தி செய்து இழுத்துச் சென்றனர்.

ஜப்தி செய்த பொருட்களை பதினைந்து நாட்களுக்கு ஒருமுறை அரசு அதிகாரிகள் பகிரங்கமாக ஏலம்விடுவர். இந்தியக் கம்யூனிஸ்ட் கட்சித் தோழர்களும் விவசாய சங்கத் தோழர்களும் கிராமம் கிராமமாகச் சென்று ஏலம் எடுக்க வேண்டாம் என்று பொதுமக்களிடம் வலியுறுத்திப் பேசினர். அன்றைய தமிழக முதல்வர் எம்.பக்தவச்சலத்தையும், அன்றைய ரெவின்யூ அமைச்சர் ராமையாவையும் புதுக்கோட்டை, தூத்துக்குடி, கொடைக்கானல் ஆகிய இடங்களுக்கு தோழர் எம்.கல்யாணசுந்தரம் தலைமையில் தோழர்கள் நல்லகண்ணு, எஸ்.அழகர்சாமி ஆகியோர் சென்று சந்தித்து, விவசாயிகள் பிரச்சினையையும், அரசின் கொடிய ஜப்தி நடவடிக்கைகளையும் எடுத்துச் சொல்லியும் தொடர்ந்து போராடியும் ஜப்தி நடவடிக்கையை தமிழக அரசைக் கைவிடும்படி செய்தனர்.

நூறுநாட்கள் கழித்து தோழர் வி.வி.ரெங்கசாமி வீட்டில் ஜப்தி செய்த இரண்டு காளை மாடுகளையும் அரசு அதிகாரிகளே தோழர் வி.வி.ரெங்கசாமி வீட்டிற்குக் கொண்டு வந்து சேர்த்தனர். இந்தப் போராட்டத்திற்கு முன்னாள் எம்எல்ஏ அழகர்சாமியும், முன்னாள் எம்எல்ஏ அய்யலுசாமியும் தலைமை ஏற்று நடத்தினர். இவர்களுக்கு பின்புலமாக இருந்து போராட்டத்தை வழிநடத்தியவர் தோழர் நல்லகண்ணு. இந்த ஜப்தி நடவடிக்கையை கருவாகக் கொண்டு கி.ராஜநாராயணன் எழுதியதுதான் 'கதவு' என்ற சிறுகதை!

★ அம்பாசமுத்திரம் வட்டம், பாபநாசம் அணைக்கு அருகில் சுமார் பதினைந்து மைல் தூரத்தில் உற்பத்தியாகி தாமிரபரணி ஆற்றில் கலக்கும் கடனாநதி மீது அணைகட்ட வேண்டும் என்று அந்தப் பகுதி மக்கள் பல ஆண்டுகளாக அரசுக்கு கோரிக்கை வைத்தனர். இந்தக் கோரிக்கை கண்டுகொள்ளப்படாததால் 1966 ஜூலை 24 அன்று தோழர் நல்லகண்ணு தலைமையில் கம்யூனிஸ்ட் கட்சியினர் அம்பாசமுத்திரம் தாலுகா அலுவலகம் முன் கடனாநதியில் அணைகட்ட வலியுறுத்தி உண்ணாவிரதம் இருந்தனர். இந்தப் பிரச்சினை தமிழக சட்டப் பேரவையிலும் எழுப்பப்பட்டது. மணலி கந்தசாமியை அழைத்துப் பேசிய தமிழக அரசு கடனாநதியில் அணைகட்ட முயற்சி எடுப்பதாக வாக்குறுதி அளித்ததால் 1966 ஆகஸ்ட் 4 அன்று தோழர் நல்லகண்ணுவும் தோழர்களும் உண்ணாவிரதத்தை முடித்துக் கொண்டனர். 1966லேயே தமிழக அரசு கடனாநதியில் அணைகட்ட அடிக்கல் நாட்டியது. இன்று கடனாநதி மீது கம்பீரமாக அணை திகழ்வதற்கும் அந்தப் பகுதி மக்கள் அணை நீரைப் பயன்படுத்தி பயன்பெறுவதற்கும் தோழர் நல்லகண்ணு மேற்கொண்ட உண்ணாவிரதம் முக்கிய காரணமாகும்.

★ 1968ல் நெல்லை மாவட்டம் நொச்சிகுளம் என்ற ஊரில் விவசாயிகள் மீது போலீசார் கொடிய அடக்குமுறையை ஏவினர். சீதாராம தேவர் என்ற விசவாயி போலீசாரால் சுட்டுக் கொல்லப்பட்டார். கந்தசாமி என்ற விவசாயியின் வலது கரம் வெட்டப்பட்டது. துப்பாக்கி முனையால் ஈஸ்வரக் குடும்பர் என்பவர் குத்தப்பட்டார். ஒரு விவசாயத் தாயின் காது அறுக்கப்பட்டது. இவ்வளவு கொடுமை நடந்தும் அன்றைய தமிழக அரசு கண்டு கொள்ளவில்லை. போலீசாரின் காட்டு மிராண்டித்தனத்தையும் தமிழக அரசின் கண்டு கொள்ளா போக்கையும் கண்டித்து 1968 டிசம்பர் 7 அன்று தோழர்கள் நல்லகண்ணுவும், எஸ்.ஏ.முருகானந்தமும் உண்ணாவிரதம் இருந்தனர்.

தோழர் ஏ.கே.சுப்பையா எம்எல்ஏ, தமிழ்நாடு விவசாயிகள் சங்க பொதுச்

செயலாளர் தோழர் எம்.காத்தமுத்து, தோழர் எஸ்.அழகர்சாமி எம்எல்ஏ, ஏஐடியுசி, நெல்லை மாவட்டத் தலைவர் வீ.மீனாட்சிநாதன் ஆகியோர் அன்றைய தமிழக முதல்வர் அறிஞர் அண்ணாவைச் சந்தித்து போலீசாரின் காட்டு தர்பாரையும், தோழர்களின் உண்ணாவிரதத்தையும் விளக்கினர். தமிழக முதல்வர் தூதுக்குழுவிடம் சொல்லிய வாக்குறுதியை ஏற்று 12ம் நாள் தோழர்கள் நல்லகண்ணுவும், எஸ்.ஏ.முருகானந்தமும் உண்ணாவிரதத்தை முடித்துக் கொண்டனர்.

★ கிழக்கு ஜெர்மனி, சோவியத் யூனியன், சீனா போன்ற நாடுகளுக்கு தோழர் நல்லகண்ணு சென்று வந்திருக்கிறார்.

★ பி.சீனிவாசராவ் வாழ்க்கை வரலாறு, விடுதலைப் போரில் விடிவெள்ளிகள், கங்கை காவிரி இணைப்பு, பாட்டாளிகளைப் பாடிய பாவலர்கள், கிழக்கு ஜெர்மனியில் கண்டதும் கேட்டதும், பேராசிரியர் நா.வானமாமலை முன்னுரையுடன் 'வீணாதி வீணன் கதை', 'இந்திய விவசாயிகளின் பேரெழுச்சி' மொழி யாக்க நூல் ஆகியவை தோழர் நல்லகண்ணு படைப்புகளில் குறிப்பிடத்தக்கவைகள்.

★ தமிழ்நாடு விவசாய சங்கத்தின் செயலாளராக 5 ஆண்டும், தமிழ்நாடு விவசாயத் தொழிலாளர் சங்கத்தின் செயலாளராக 1968 முதல் 1991 வரையும், அகில இந்திய விவசாய தொழிலாளர் சங்கத்தின் செயலாளர்களில் ஒருவராக சில காலமும் பணியாற்றிய தோழர் ஆர்.நல்லகண்ணு 1992 ஏப்ரலில் மதுரையில் நடந்த இந்தியக் கம்யூனிஸ்ட் கட்சி தமிழ் மாநில மாநாட்டில் செயலாளராகத் தேர்ந்தெடுக்கப் பட்டார். இதன்பின் மூன்று முறை மாநிலச் செயலாளராக தேர்வு பெற்ற தோழர் ஆர்.நல்லகண்ணு இந்த ஆண்டு (2005) அந்தப் பொறுப்பில் இருந்து விடுபட்டார்.

★ இந்தியக் கம்யூனிஸ்ட் கட்சியின் தேசிய நிர்வாகக் குழு உறுப்பினராக இருக்கும் தோழர் ஆர்.நல்லகண்ணுவிற்கு 80ம் ஆண்டு நிறைவு பெறுகிறது. வயது, பதவி ஆகியவற்றை யெல்லாம் கடந்து இன்னும் இயக்கப் பணிகளிலும் எழுத்துப் பணியிலும் தொடர்ந்து ஈடுபட்டு வருகிறார். ஆம்! தோழர் நல்லகண்ணுவின் தியாகப் பயணம் இன்னும் தொடர்கிறது; இனியும் தொடரும்!

தோழர் ஆர்.என்.கே. படைப்புகள்

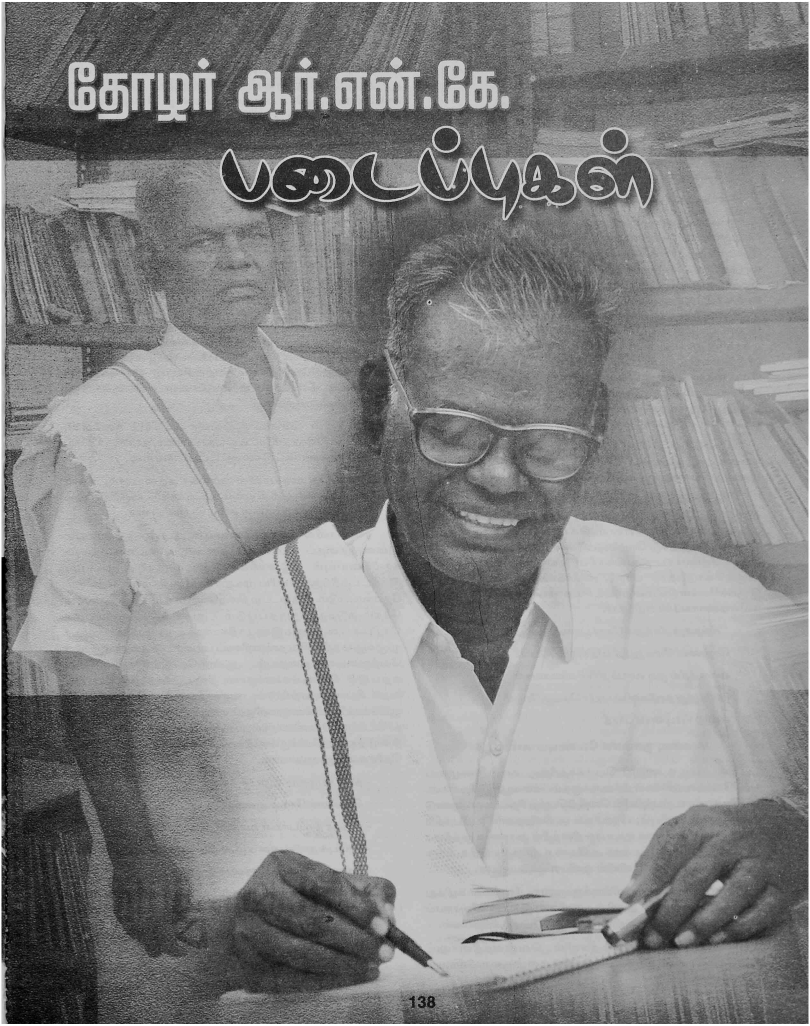

கங்கையும் காவிரியும் ஒன்றிணைய வேண்டும்!

ஆர்.நல்லகண்ணு

''வங்கத்தில் ஓடிவரும் நீரின் மிகையால்

மையத்து நாடுகளில் பயிர்செய்குவோம்''

என்று உலக மகாகவி பாரதி ஐம்பதாண்டுகளுக்கு முன்பு பாடினார். பாரதத்தின் நிலையைப் பார்த்தார். பஞ்சமும் நோயும் இந்திய மக்களை வாட்டி வதக்குவதைக் கண்டு வருந்தினார். வளமான பூமி வறண்டு தரிசாகக் கிடந்தன. பிறந்த நாட்டில் பிழைப்பில்லாமல் பீஜித் தீவிற்கும், ஆப்ரிக்கா கண்டத்திற்கும் அதற்கப்பாலும் சென்று வேலை செய்து வந்தனர், பஞ்சத்திலும் நோய்களிலும் பாரத மக்கள் புழுக்கள் போல செத்து மடிவதைக் கண்டு மனம் வெதும்பினார். மக்களின் துயர் துடைக்க இந்தியா அந்நியர் ஆட்சியிலிருந்து விடுதலைப் பெற வேண்டுமென்பதற்காக சுதந்திர வேட்கையைத் தட்டியெழுப்பினார். வெறும் விடுதலை மாத்திரம் அல்ல. விடுதலைப் பெற்ற இந்தியா - எதிர்கால இந்தியக் குடியரசு எவ்வாறு இருக்க வேண்டுமென்று திட்டங்கள் வகுத்துக் கொடுத்தார்.

தேசபக்தர் சீனிவாச ஐயங்கார் நாடு செழிப்படைய கங்கை நதியையும் காவிரி நதியையும் இணைக்க வேண்டுமென்ற கருத்தை வெளியிட்டார்.

''வருங்கால இந்தியாவில் தொழில்கள் வளரவேண்டும்; விவசாயம் செழிக்க வேண்டும்; தொழிலும் விவசாயமும் வளர்ந்து, இல்லை என்ற கொடுமை இல்லை என்ற சமுதாயமாகத் திகழ வேண்டும்'' என பாரதி கனவு கண்டார். திரு. சீனிவாச ஐயங்காரின் கருத்திற்கும் கவிதை உருக்கொடுத்தார் பாரதி. எதிர்கால இந்தியா எப்படி இருக்கவேண்டுமென்ற லட்சியக் கனவுகளையெல்லாம் கவிதைகளாகப் பொழிந்தார்.

''சிங்களத் தீவினுக்கோர் பாலம் அமைப்போம்

சேதுவை மேடுறுத்தி வீதிசமைப்போம்

வங்கத்தில் ஓடிவரும் நீரின் மிகையால்

மையத்து நாடுகளில் பயிர் செய்குவோம்''

என்று பாடினார் பாரதி.

கனவு நனவாக வேண்டிய காலம்

நாட்டின் உணவுப் பெருக்கத்திற்கு, வான் மழையை நம்பியே அமைச்சர்கள் மக்களுக்கு நம்பிக்கையூட்டுகிறார்கள். 1968 உணவு உற்பத்தியில் வெற்றி பெற்ற சிறப்பான ஆண்டு என்று ஜனாதிபதியும், பிரதமரும் அறிவித்தனர். உற்பத்திப் பெருக்கின் சின்னமாக குடியரசு தினத்தில் அரசாங்க முத்திரை (ஸ்டாம்பு) வெளியிட்டனர். அமோக உற்பத்தி பற்றி உற்சாக அறிவிப்புகள் வானொலியில் ஒலிபரப்பப்பட்டன.

குடியரசு தின அறிவிப்புக்கு மூன்று தினங்கள் கழித்து ஆகஸ்ட் 18ல் மத்திய அரசின் வானிலை இலாகா விவசாயப் பகுதியினர் கீழ்கண்ட அறிக்கை வெளியிட்டிருக்கிறார்கள்.

''நாட்டின் பல பகுதிகளில் வெள்ளத்தினாலும் இன்னொரு பக்கம் மற்றப் பகுதிகளில் மழை குறைவினாலும் (Deficiency of Rain) கார்ப்பயிர் பாதிக்கப்படலாம். சென்னை, குஜராத், மேற்கு ராஜஸ்தான், ஆந்திரப் பிரதேசத்தில் ராயலசீமை ஆகிய பகுதிகளில் மழை போதவில்லை. அஸ்ஸாம், பீகார், மேற்கு வங்காளம், கிழக்கு உத்தரப்பிரதேசம், பஞ்சாப், ஹரியானா, கிழக்கு ராஜஸ்தான், கேரளம் ஆகிய இடங்களிலுள்ள நதிகள் வெள்ளப் பெருக்கெடுத்து பெரும் சேதத்தை உண்டாக்கியுள்ளன. ஆந்திர மாநிலத்தில் கடற்கரையோரப் பகுதிகளில் கார்ப் பருவ விதைப்பு மழைபெய்யாததால் பிந்தி விட்டது.'' (இந்தியன் எக்ஸ்பிரஸ், ஆகஸ்ட் 18)

இந்த அறிக்கையைப் படித்தாலே விளங்கும். நாட்டில் ஒரு பகுதியில் வெள்ளச் சேதமும் இன்னொரு பகுதியில் வறட்சியும் ஏற்பட்டு வருகின்றன. இது இந்தியாவில் வாடிக்கையான நிகழ்ச்சியாக இருக்கிறது. கோஸி நதி துக்க நதி என்றே அழைக்கப்படுகிறது. இயற்கைக் கோளாறுகளைக் கட்டுப்படுத்த முடியாமல் தவிக்கிறோம். இவைகளையெல்லாம் ஊன்றிக் கவனித்தார் பாரதி. வங்க நாட்டில் பாய்ந்து செழிப்பாக்கும் கங்கை நதி, வெள்ளப் பெருக்கெடுத்து கடலில் வீணாகப் போய் விழுவதைத் தடுத்து - நாட்டின் நடுப்பகுதிகளில் வறட்சியான இடங்களுக்கு கால்வெட்டி நீர்ப்பாசனம் வசதிகளைப் பெருக்கலாம் ,என்றுதிட்டம் வகுத்தார்.

பாரதியின் கனவை இதுவரை லட்சியக் கனவாகக் கருதினோம். இன்று நம்நாட்டில் பக்ரா நங்கல், நாகார்ஜுன சாகர், ஹிராகுட் அணைக்கட்டுகள் கட்டப்பட்டுள்ளன.

சோவியத் ரஷ்யாவில் வால்கா நதியையும், டான் நதியையும் இணைத்ததின் மூலம் நாட்டின் நடுப்பகுதிகளிலும் நீர் வழிப் போக்குவரத்துகள் நடைபெறுகின்றன.

ரஷ்யாவில் வால்காவையும் டான் நதியையும் இணைத்ததைப் போல் நம் நாட்டிலும் கங்கையையும் காவிரியையும் இணைக்க முடியாதா? முடியும். இத்திட்டத்திற்குப் பெரிய முயற்சியும், அதிகமான முதலீடும் தேவைப்படும். இத்திட்டம் நிறைவேற்றப்பட்டால் வெள்ளச் சேதம் தடுத்து நிறுத்தப்படும் - துக்க நதிகளெல்லாம் - செழிப்பை வழங்கும் இன்ப நதிகளாகக் கருதப்படும். இந்தியா முழுவதும் நதிகளின் தண்ணீரைப் பயன்படுத்துவதால் மாநில வேற்றுமைகள் குறையும். ஆண்டுதோறும் வெள்ளத்தால் ஏற்படும் கோடிக்கணக்கான நஷ்டத்தை தடுக்கலாம். வறட்சியால் ஏற்படும் பஞ்சத்தைப் போக்கலாம். பூமிக்கடியிலும் கிணறுகளிலும் வற்றாத நீரூற்றுகள் ஏற்படும். நாடெங்கும் சோலைகளும், பசுமையும் பரந்துகாணப்படும். நீர்வழித்துறை போக்குவரத்தினால் ரோடுகளில் போக்குவரத்து நெரிசலைக் குறைக்கலாம்.

- நாடு முழுதும் வறட்சி நீங்க
- வெள்ளச் சேதம் குறைய
- நிரந்தர நீர்ப்பாசன வசதிபெற
- கரம்புக் காடுகளை கழனி நிலங்களாக மாற்ற
- சோலைகளும் பயிர்களும் செழிக்க

கங்கை நதியையும், காவிரி நதியையும் இணைக்கும் பாரதியின் கனவை நிறைவேற்ற வேண்டும்.

- உழவுச் செல்வம் இதழிலிருந்து

உலக பாங்கின் உண்மை உருவம்

ஆர்.நல்லகண்ணு

உலக பாங்கின் தலைவர் மக்னமாரா இந்தவாரம் இந்தியாவுக்கு வந்திருக்கிறார். பாகிஸ்தானுக்கும் போகிறார். வந்தார்... பங்களாதேஷ் தலைநகர் டாக்காவுக்கு அழைக்காமலேயே போகிறார். இலங்கை, நேபாளம் ஆகிய நாடுகளுக்கும் செல்கிறார். உலக பாங்கு என்றால் என்ன? அதன் தலைவர் மக்னமாரா யார்? இவைகளைப் பற்றி விளக்கம் கொடுக்காமலே பத்திரிகைகள் செய்திகள் வெளியிடுகின்றன.

எங்கிருந்தோ மக்னமாரா என்பவர் ஜனவரி 23ம் தேதி டெல்லிக்கு வந்தார். இந்தியாவின் வளர்ச்சிக்கும் வறுமையைப் போக்குவதற்கும் தொழில் அம்சம் இல்லாத பல்வேறு நலத் திட்டங்களுக்காக கோடிக்கணக்கில் ரூபாயை அள்ளிக் கொட்டப்போவதாகவும் செய்திகள் போடப்பட்டு வருகின்றன.

பங்களாதேஷ் போர் நடைபெற்ற சேதத்திலிருந்து மீட்பதற்கும் இயன்ற அளவு வாரிவழங்கத் தயாராக இருப்பதாகவும் அறிவிக்கிறார்.

இந்த அறிவிப்புகளைக் கண்டவுடன் இந்தியாவில் உள்ள தினமணி, ஹிந்து, எக்ஸ்பிரஸ் போன்ற பத்திரிகைகள் மத்திய அரசுக்குப் புத்திமதிகளைக் கூற ஆரம்பித்துவிட்டன. ''அந்நிய உதவி பற்றி பிடிவாதமாக கொள்கை வேதாந்தம் பேசிக் கெடுத்து விடாதீர்கள்'' என்று எழுதினார்கள்.

இந்தியாவுக்கு அள்ளிக் கொடுக்க வந்திருக்கும் இந்தக் கொடை வள்ளல் யார்? அவரிடம் எந்த அட்சயபாத்திரம் இருக்கிறது? என்ற விபரங்களைத் தெரிவிக்காமல் நாட்டை ஏமாற்றுகிறார்கள்.

உலக பாங்கு:

இந்த பாங்குக்கு உலக பாங்கு என்ற பெயர் சூட்டப்பட்டிருந்தாலும், இதன் பிறப்பிடமும் இருப்பிடமும் அமெரிக்காவே. அமெரிக்காதான் அதிகமான முதலீடுகளை பாங்கில் போட்டிருக்கிறது. அமெரிக்க (வால் ஸ்டிரீட்) முதலாளிகளே இந்த பாங்கின் நிர்வாகிகள். இதன் முதல்வர் பொறுப்புக்கு அமெரிக்கரைத் தவிர வேறு யாரும் வர முடியாது. அமெரிக்க அரசின் அனுமதியில்லாமல் இந்த உலக பாங்க் எந்த நாட்டுக்கும் கடன் கொடுக்க முடியாது. கடன் கொடுக்கக்கூடாது. உலக பாங்கின் கடன் வழங்கும் கொள்கையை தீர்மானிப்பவர்கள் அமெரிக்கப் பெருமுதலாளிகளே! உலக பாங்கு எப்படிப்பட்டது என்று தெரிந்து கொள்வோம்.

நம் ஊர் லேவாதேவி வட்டிக்கடைகாரனிடம் கடன் வாங்கினவர்கள் மீண்டது உண்டா? கிடையாது. பிள்ளை தலைமுறைக்கும் பேரன் வழித் தலைமுறைக்கும் கடனை வரிச் சுமையாக வைக்கிறோமல்லவா? அதைப்போலவே அமெரிக்காவின் ஆதிக்கத்திலுள்ள உலக பாங்கில் கடன் வாங்குவதும் என்று சொல்வது மிகையாகாது.

வங்கியின் கடன் வழங்கும் கொள்கை:

* வட்டி 4.5 சதவீதம்

* அமெரிக்க டாலர் நாணயச் செலாவணியிலேயே திரும்பச் செலுத்த வேண்டும்.

* உலக பாங்கில் கடன்பெறும் தொகையில் பெரும் பகுதி அமெரிக்காவிலேயே செலவழிக்கும் வகையில் திட்டம் இருக்கும். அமெரிக்காவில் உற்பத்தியாகும் பொருள்களை வாங்க வேண்டும்.

* வங்கியின் நிபுணர்கள் ஆலோசனைப்படியே நாம் திட்டமிட வேண்டும்.

இவைபோன்ற இன்னும் பல கட்டுப்பாடுகளுக்கும் விதிகளுக்கும் உட்பட்டே நம் நாடு உலக பாங்கில் கடன் வாங்கியிருக்கிறது.

உலக பாங்கில் வாங்கிய கடனும், அமெரிக்காவின் பி.எல்.480 திட்டத்தின் கீழ் நம் நாட்டுக்கு எவ்வளவு தீங்கை விளைவித்தன என்ற விபரங்களுக்கு விரிவாகப் போக வேண்டியதில்லை.

அமெரிக்கரே சாட்சி:

உலக பாங்கு மூலம் அமெரிக்கா செய்யும் உதவிகளின் நோக்கங்களைப் பற்றி அமெரிக்க ஆசிரியர் எழுதியிருப்பதைப் படித்தால் உண்மை அம்பலமாகிறது.

வேளாண்மை வளர்ச்சியில் பசுமைப் புரட்சியை ஏற்படுத்த இந்தியா போன்ற வளர்ச்சியடையாத பின் தங்கிய நாடுகளுக்கு அமெரிக்கா உதவி செய்துவருவதாக அமெரிக்க ஆசிரியர் வெஸ்டர். ஆர்.ப்ரௌன் என்பவர் கூறுகிறார். இவர் அறிவின் அறுவடை (Seeds of Change) என்ற நூலில் அமெரிக்க உதவியினால் புதிய வீரியவித்துக்களைக் கண்டுபிடித்து பசுமைப்புரட்சி நடத்தி வருவதாகக் கூறும்போதே அமெரிக்காவின் உள்நோக்கங்களை அவரை அறியாமலே வெளியிட்டு விடுகிறார்.

''பி.எல். 480 என்னும் சட்டத்தின் கொடுக்கப்படும் உணவு தான்ய உதவி மற்ற நாடுகளில் பஞ்ச நிலையைப் போக்கவும்.

1. அமெரிக்காவின் உபரி தான்யங்களை உபயோகப்படுத்தவும் வழிவகுத்தது உண்மையே. ஆனால், இவ்விரண்டு பிரச்சினைகளையும் முடிவாகத்தீர்க்க இது உதவவில்லை. அதுமட்டுமின்றி வெளிநாட்டு உணவு தானியம் கிடைப்பதால் சில நாடுகளில் உள்நாட்டு அரிசி கோதுமை இவற்றின் விலை குறைந்தது. இதனால் விவசாயிகளுக்கு கிடைத்த வருமானம் அவர்களுடைய செலவுக்கு குறிப்பாக ரசாயன உரம் போன்ற செலவுகளுக்கு ஈடுகட்டவில்லை. இதனால் உணவு உற்பத்திப் பிரச்சினை தீவிரமாகிறது.

ஆகவே, நேரடியாக உணவு தானியங்களை அனுப்பி உதவுவதை விட ஏழை நாடுகளுக்கு தங்கள் தங்கள் உணவு உற்பத்தியை அதிகரிக்க உதவி செய்வதே சிறந்தது என்று அமெரிக்க அரசாங்கம் 1965ம் ஆண்டு தீர்மானித்தது. இதைத் தொடர்ந்து விவசாய வளர்ச்சிக்கென பிறநாடுகளுக்கு அளிக்கப்படும் உதவி பெருகியது. AID எனப்படும். அனைத்துலக வளர்ச்சிக்கு உதவும் ஸ்தாபனத்தால் விவசாய வளர்ச்சிக்கு அளிக்கப்பட்ட உதவி 1976ல் 450 கோடி ரூபாய்க்கு அதிகரித்தது. இதில் பெருமளவு ரசாயன உரத்தை இறக்குமதி செய்வதற்காக அளிக்கப்பட்ட உதவி.

2. அமெரிக்க உபரி தான்ய சேமிப்பும் குறைந்து கொண்டே வந்ததும் அமெரிக்காவின் இந்தப் புதுக் கொள்கை செயல்பட உதவிற்று (பக்கம் 9-10)

3. (டிராக்டர்) பண்ணைக் கருவிகளை வாடகைக்கு கொடுப்பது, பராமரித்துப் பழுது பார்ப்பது போன்ற அலுவல்களை மேற்கொள்ளக்கூடிய உள்ளூர் நிலையங்கள் அமைப்பதற்கு அயல்நாட்டுத் தொழில் நிறுவனங்களுக்கு ஊக்கம் அளிக்கவேண்டும்'' (பக்கம் 82)

மேலே கூறப்பட்டுள்ள மூன்று கட்டங்களும் நம் நாட்டில் அமெரிக்கத் திட்டத்தின் உள்நோக்கங்களிலிருந்தும் நிரூபணமாகியிருக்கின்றது.

பி.எல்.480ன் கீழ் அமெரிக்க உபரி கோதுமை வந்து குவிந்தது. உள்நாட்டில் கோதுமை விவசாயிகளுக்குப் பாதிப்பு ஏற்பட்டது. பருத்தி இறக்குமதி செய்யப்பட்டது. இங்கே பருத்தி விலையைக் குறைத்து ஆலை முதலாளிகள் கொள்ளையடித்தனர்.

இரண்டாவதாக அமெரிக்க உரங்களை இறக்குமதி செய்து குவித்தார்கள்.

இப்போது அமெரிக்க டிராக்டர்களையே இறக்குமதி செய்ய வேண்டுமென்று உதவி கொடுத்து நிர்ப்பந்தித்திருக்கிறார்கள்.

அமெரிக்காவில் தமிழ்நாடு அரசு ஒப்பந்தம்:

இந்தியாவில் தமிழ்நாடு, ஆந்திரா, மைசூர் மாநிலங்கள் அனைத்துலக வளர்ச்சிக்கு உதவும் நிறுவனத் (IDA - International Development Association)துடன் இந்திய அரசு மூலம் அமெரிக்காவில் ஒப்பந்தம் நடைபெற்றிருக்கிறது.

தமிழ்நாடு அரசு 26.5 கோடிக்கு ஒப்பந்தம் செய்துள்ளது.

இந்த ஒப்பந்தத்தின் பெருமைகளைப் பாராட்டி தமிழ்நாடு கூட்டுறவு மாநில நிலவள வங்கியின் துணைத்தலைவர் திரு.பி.எஸ்.முத்துச்செல்வன் பி.ஏ., எம்.எல்.ஏ., அவர்கள் கீழ்க்கண்டவாறு (செப். 71) 'நிலவளம்' பத்திரிகையில் எழுதியிருக்கிறார்.

''நிலவள வங்கி இயக்கம் பசுமைப் புரட்சியின் நல்லதொரு சாதனமாகியது. பசுமைப் புரட்சி தமிழகத்தினைப் புதிய வார்ப்பகத்தில் வார்க்கக்கூடிய அமைதிப் புரட்சி.. இப்பெரிய பணிக்குக் கூட்டுறவு இயக்கத்தை தோள்கொடுக்க வைத்திருக்கிறார் மாண்புமிகு ஆதித்தனார் அவர்கள். தமது ஓயாத உழைப்பாலும் உற்சாக சேவையாலும் இப்பசுமைப் புரட்சிக்கு பெரிய வாய்ப்பு ஒன்று நமது மாநில வங்கியின் தலைவர் திரு. மு.சண்முகம் எம்.எல்.ஏ. அவர்களின் சீரிய தலைமையில் உதயமாகி இருக்கிறது. நமது தலைவர் அவர்களின் தலைமையில் தூதுக்குழு ஒன்று வாஷிங்டனுக்குச் சென்று உலக வங்கியுடன் வெற்றிகரமாகப் பேச்சு நடத்திக் கண்ட உடன்படிக்கையின் விளைவாக தமிழகப் பசுமைப் புரட்சிக்கு ரூ.26.5 கோடி கிடைக்க இருக்கிறது. இதனை வரலாறு காணாத சாதனை என்று கூட்டுறவு அமைச்சர்களே பாராட்டினார்கள். இந்தப் பெரிய உதவியினால் தமிழகத்தின் வறண்ட பகுதிகள் எல்லாம் முப்போகம் விளையும் வளவயல்களாக மாறப்போகின்றன. 1500 டிராக்டர்கள் தமிழக விவசாயிகளுக்குக் கிடைக்கப்போகிறது. பலன் விளைவிக்கக்கூடிய உதவியை நமது தலைவர் பெற்றுவந்தது உண்மையிலேயே பெரிய சாதனை. பசுமைப் புரட்சிக்கு இது புதிய வேகம் தரப்போவது திண்ணம்''.

தமிழ்நாடு அரசு உலக பாங்குடனும் இணைப்புள்ள அனைத்துலக வளர்ச்சி உதவி நிறுவனத்துடன் 1971 ஜூன் மாதம் ஒப்பந்தம் செய்துள்ளது. அந்த ஒப்பந்தப் பெருமையைத்தான் திரு. முத்துசெல்வன் புகழ்ந்திருக்கிறார்.

இதுபோன்ற உதவிகளின் உள்நோக்கங்களை அமெரிக்க ஆசிரியரின் நூலின் பகுதி கொடுத்துள்ள விளக்கங்களுக்குமேல் ஆதாரமே வேண்டியதில்லை.

1. அமெரிக்க டிராக்டர்களின் விலை கடனுக்கு 40 ஆயிரம் ரூபாயாம். இந்தியாவில் உற்பத்தியாகும். டிராக்டரை விடவும் சோஷலிஸ நாடுகளிலிருந்து இறக்குமதியாகும் டிராக்டரை விட இருமடங்கு விலை அதிகம் என்று சொல்லப்படுகிறது.

2. அனைத்துலக வளர்ச்சி உதவி நிறுவனத்தின் ஆலோசனைப்படிதான் சிறுவிவசாயிகளுக்கு கிணறு வெட்டுவதற்கோ, ஆழப்படுத்துவதற்கோ கடன் கொடுப்பது தடுக்கப்பட்டு வருகிறது.

இருக்கிற கிணறுக்கும் தோண்ட உத்தேசிக்கப்பட்டிருக்கும் கிணறுக்கும் இடையே 2400 அடி தூரம் இருக்க வேண்டுமன்று கடன் கொடுத்திருக்கும் அந்த நிறுவனம் ஆலோசனை கூறுகிறது. அதன் ஆலோசனைபடி நூற்றுக்கணக்கான ஏக்கர் பரப்பு நிலத்தை ஒரே இடத்தில் வைத்திருக்கும் பெரும் பணக்காரர்களே பெற முடியும். அல்லது வலுக்கட்டாயமாக கூட்டுறவு என்று மாற்றிக்கொள்ள வேண்டும். இன்றைய நிலையில் ஆதிக்கம் உள்ளவர்கள் கையில்தான் நிலம் மாறிவிடும். நம்நாட்டு நில உடமைக்கும், அமைப்பு முறைக்கும் இணையான யோசனையை அந்த ஸ்தாபனம் கூறுகிறது. நம்நாட்டில் சில மாநிலங்களும் ஒத்துக் கொண்டுள்ளன. 52 கோடிமதிப்புள்ள ரயில்வே சாதனங்களையும் வேளாண்மைக் கருவிகளையும் இத்திட்டத்தின் மூலம் இந்தியாவுக்கு இறக்குமதிசெய்யப் போகிறது.

அமெரிக்க சதி:

உலக பாங்கின் மூலம் அமெரிக்க கடன் சூழ்ச்சிகளின் ஒரு பகுதியைப் பார்த்தோம்.

பாகிஸ்தானைத் தூண்டிவிட்டு நம் நாட்டின் மீதுபடையெடுக்கச் செய்தது அமெரிக்காவும், சீனாவும்.

பாகிஸ்தான் படையெடுப்பின்போது அமெரிக்கா பாகிஸ்தானுக்கு எல்லா உதவிகளும் செய்தது நமக்கு வழங்கிவந்த கடன் உதவிகளையும் நிறுத்திப் பணியவைக்க முயற்சித்தது. இந்தியாதான் ஆக்கிரமிப்பு நாடு என்ற பட்டத்தைச் சூட்டித் தாக்குவதற்கு ஐக்கிய நாட்டு சபையில் கரடியாகக் கத்தியது. ஏழாவது கப்பல் படையை இந்துமகா சமுத்திரத்தில் கொண்டு வந்து பயமுறுத்தியது.

நம் படைவீரர்களைக் கொன்றது அமெரிக்க ஆயுதம். நமது 'குக்ரி' கப்பலை மூழ்கடித்தது - அமெரிக்க அணுசக்தி நீர்மூழ்கிக் கப்பல்.

பங்களாதேஷில் பத்து லட்சம் மக்கள் படுகொலை செய்யப்பட்டபோது கவலைப்படாதிருந்தது அமெரிக்க அரசு.

அக்கொடிய அமெரிக்க அரசின் ஆதிக்கத்திலுள்ள பாங்கின் தலைவர் மக்னமரா இன்று போர் நிறுத்தப்பட்டிருக்கும் நேரத்தில் இந்தியாவுக்கு வருகிறார்.

இந்த மக்னமாராதான் வியட்நாமில் ராணுவத் தாக்குதலைத் துவங்கிய அமெரிக்க ராணுவத் தாக்குதலைத் துவக்கிய அமெரிக்க ஜனாதிபதி ஜான்சனின் பாதுகாப்பு இலாகா செயலாளராக இருந்தார். மூன்றாண்டுகளுக்கு முன்பு இந்தியா வந்தபோது இவரை எதிர்த்து ஆர்ப்பாட்டம் நடந்தது.

பங்களாதேஷ் படுகொலை நடத்தி முடித்து விட்டார்கள். அதில் படுதோல்வி கிடைத்தது. உலக அரங்கிலும் அமெரிக்கா வரலாறு கண்டிராத பெரும் தோல்வியைக் காண வேண்டியதேற்பட்டது. இந்திய மக்களிடம் சோஷலிஸ்ட் பொன்னாடான சோவியத் யூனியனைப் பற்றியும் இதர சோஷலிஸ நாடுகளைப் பற்றியும் நல்லெண்ணம்

வளர்ந்தோங்கி வருகிறது. இந்நிலையைத் தெரிந்து மீண்டும் அமெரிக்கா முயற்சிக்கிறது. சீதையைக் கவர்வதற்கு ராவணன் மாரீசனை அனுப்பினான். மாரீசன் மானாக உருவெடுத்து பஞ்சவடிக்குச் சென்று சீதையை ஏமாற்றியதாக ராமாயணக் கதை கூறுகிறது.

அமெரிக்க எதிர்ப்பு உணர்வில் வளர்ந்துள்ள 55 கோடி மக்களையும் ஏமாற்றுவதற்கு அமெரிக்கப் பெருமுதலாளி களும் அமெரிக்க அரசும் உலக பாங்கின் மூலம் மக்னமாராவை அனுப்பி வைத்திருக்கிறது. மக்னமாரா மான் அல்ல; கொடிய வேங்கை. இந்திய ரயில்வேக்களுக்கும் வேளாண்மைக்கும் வறுமையைப் போக்கவும் கடன் வழங்குவதாகக் கூறுகிறது. இதில் எச்சரிக்கையாக இருக்க வேண்டும்.

அமெரிக்க உதவியும், உலக பாங்கும் இந்திய நாட்டு வளர்ச்சிக்கு உதவுவதற்கு அல்ல. இந்திய நாட்டைச் சந்தைக் காடாக்க சதித்திட்டமாகும்; இந்திய மக்களின் கோபத்தைத் தணியச் செய்ய ஏமாற்றும் எத்துவாளித் தனமாகும்!

உலக பாங்கின் தலைவர் மக்னமாரா உதவி செய்ய வரும் கருணை வள்ளல் அல்ல; கடன் கொடுக்க வரும் 'சைலக்' போன்ற வட்டிக் கடைக்காரன். உலக பாங்கு அமெரிக்கப் பெருமுதலாளிகள் போட்டுள்ள தூண்டிமுள். அதில் சிக்கிவிட்ட நாடுகள் பல்வேறு வேதனைகளை அனுபவிக்கும் சம்பவங்களைப் பார்க்கிறோம். அமெரிக்காவிடம் நாம் எச்சரிக்கையாக இருக்க வேண்டும்.

- உழவுச் செல்வம் (1972, பிப்ரவரி-1)

தியாகத்தின் திருவுருவம் அமரர் சீனிவாசராவ்

ஆர்.நல்லகண்ணு

இருட்டறையில் மெழுகுவர்த்தியைக் கொளுத்தி வைக்கிறோம். எரிந்து வெளிச்சம் கொடுக்கிறது. ஆனால் மெழுகுவர்த்தி எரிந்து மெழுகாக உருகிவிடுகிறது. ஒளி கொடுத்து தன்னை அழித்துக் கொள்ளும் மெழுகுவர்த்தியைப் போல் ஒரு சில லட்சியவீரர்களின் வாழ்க்கை அமைந்துவிடுகிறது.

தோழர் சீனிவாசராவ் கன்னடத்தில் பிறந்தார். பெற்ற தாய், தந்தையார் யாரென்று தெரியவில்லை. ''தலைமறைவு வாழ்க்கை'' என்ற நூலில் ஒரு அத்தியாயத்தில் தனது வாழ்க்கையைப் பற்றிப் பொதுவாகக் குறிப்பிட்டிருக்கிறாரே தவிர, குடும்பப் பூர்வீகத்தைப் பற்றித் தெரிய முடியவில்லை. நல்ல திடகாத்திரமான சரீரம், நாகரிகமான வாலிபன். துள்ளும் இளம்வயதில் அரசியலில் புகுந்தார். 1932ல் சென்னை நகரத்தில் அரசியலில் ஈடுபட்டார். தமிழ்நாடு காங்கிரஸ் கமிட்டியில் தீவிரமான ஊழியர்களில் முக்கியமானவராக மதிக்கப்பட்டார்.

விடுதலைப் போராட்டத்தில் 'விதேசித் துணி பகிஷ்காரம்' என்பது அந்நியர் ஆட்சியை எதிர்த்து நடத்தும் வலுவான போராட்டமாகக் கருதப்பட்டது. இப்போராட்டத்தால் தங்கள் சுரண்டல் தன்மை பொதுமக்கள் மத்தியில் அம்பலமாவதால், இந்த இயக்கத்தில் ஈடுபடுபவர்களை பிரிட்டிஷ் ஆட்சி ஈவிரக்கமின்றி அடித்து இம்சித்தது. சென்னை நகரில் 'கிளாஸ்கோமல்' துணி விற்பனையாகும் 'சேட்'களின் பெரிய கடைகளின் முன்பு, தோழர் சீனிவாசராவ் மறியல் செய்யாத நாளே இருக்காதாம். அடிபட்டு ரத்தம் சிந்தவில்லை என்றால் மனம் நிம்மதி அடையாதாம். ஒருநாள் மறியலில் போலீஸ்காரர்கள் அடித்துக் காயப்படுத்திக் குற்றுயிராகப் போட்டுவிட்டுச் சென்றனர். பிரபலமான 'ஹிந்து' பத்திரிகைகூட சீனிவாசராவ் இறந்து விட்டாரென்று செய்தி பிரசுரித்துவிட்டது. செத்துவிட்டாரென்று போட்டிருந்த உடலை அந்த இடத்தின் அருகில் வாழ்ந்த ஒரு தாய், தூக்கி வீட்டில் மறைத்து வைத்திருந்து மருந்துகள் போட்டு காயங்களைக் குணப்படுத்தி அனுப்பினார்களாம்.

தமிழ்நாடு கம்யூனிஸ்ட் கட்சியின் மூல புருஷர்களில் ஒருவராக இருந்திருக்கிறார். 1943ல் தமிழ்நாடு கம்யூனிஸ்ட் கட்சியில் விவசாயிகள் அரங்கத்திற்கு வலியப் பொறுப்பெடுத்தார். கிராம வாழ்க்கையே தெரியாதவர், தமிழ்நாட்டின் கிராமங்களுக்குச் சென்று இயக்கத்தைக் கட்டினார். தஞ்சை, சேலம், ராமநாதபுரம், நெல்லை மாவட்டங்களில் பல கிராமங்களுக்குச் சென்று மக்களிடையே பழகினார். லட்சிய உணர்வோடு, மக்களிடம் கேட்டுத் தெரிந்து பிரச்னைகளுக்குப் பரிகாரம் காணும் வழிகளை ஊழியர்களுக்குப் போதித்தார். பல போராட்டங்களுக்குத் தலைமை தாங்கினார்.

1947ல் இந்திய கம்யூனிஸ்ட் கட்சி மீது அடக்குமுறை ஏவிவிடப்பட்டது. தோழர் பி.எஸ்.ஆர். தலைமறைவாகச் சென்றார். பின்பும் 1949ல் கட்சி சட்டவிரோதமாக்கப்பட்டது. அப்போதும் தலைமறைவாக இருந்தார்.

தமிழ்நாட்டில் பிறக்காத தோழர் சீனிவாசராவ், தமிழ்நாட்டுக் கிராமங்களில் வாழும் தாழ்த்தப்பட்ட மக்களின் வாழ்க்கையை ஊன்றிக் கவனித்தார். பொருளாதாரச் சுரண்டலோடு நிலப்பிரபுத்வத்திற்கு அடித்தளமாக அமைந்திருக்கும் சமூகக் கொடுமைகளினாலும் இன்னலுற்று வருவதைக் கண்டார். பண்ணையாட்களை பண்ணையார்கள் ஆடுமாடுகளைப் போல சவுக்கால் அடிப்பதும், பெண்கள் இம்சிக்கப்படுவதும், நாள் முழுவதும் பாடுபட்டும் கஞ்சிக்குக்கூடவழியில்லாமல் குறைந்த கூலி வாங்குவதையும் ''தஞ்சையிலே நடப்பதென்ன?'' என்ற சிறு நூலில் விவரமாக எழுதினார். விவசாயிகள் இயக்கத்தைப் பற்றி அவ்வப்போது எழுதிய பிரசுரங்கள் சுமார் 40க்கு மேலிருக்கும்.

போராட்டக் காலத்தில் பம்பரமாகச் சுழன்று வருவார். 1961ல் உச்சவரம்பு மசோதாவிற்குத் திருத்தம் கொண்டுவர வேண்டுமென்று தமிழகம் முழுதும் பாதயாத்திரை நடைபெற்றது. உடல் மெலிந்து ஆஸ்துமாவினால் அவதிப்பட்டுக் கொண்டிருந்த நேரத்திலும் கோவையிலிருந்து புறப்பட்ட உழவர் பாத யாத்திரைக்கு குழுவிற்குத் தலைமை தாங்கினார். மதுரையிலிருந்து புறப்பட்ட குழுவிற்கு தோழர் மணலி தலைமை தாங்கினார். 1961 செப்டம்பரில் உச்சவரம்பு மசோதாவில் குடும்பத்திற்கு 15 ஏக்கராவாகக் குறைக்க வேண்டுமென்று அரசை வற்புறுத்த தமிழ்நாடெங்கும் தாலுகா, சப்-கலெக்டர் அலுவலகங்கள் முன்பு விவசாயிகள் சங்கத் தொண்டர்களும், கம்யூனிஸ்ட் கட்சித் தொண்டர்களும் மறியல் செய்தனர். இரண்டு வாரங்கள் மறியல் போராட்டம் நடந்தது. பதினோறாயிரம் தொண்டர்கள் கைது செய்யப்பட்டனர். மறியல் செய்யும் இடங்களுக்கெல்லாம் தோழர் சீனிவாசராவ் அவர்கள் நேரில் சென்று பார்வையிட்டு தொண்டர்களுக்கு ஊக்கமூட்டி வந்தார். 21.9.61ல் நெல்லை மாவட்டத்திற்கு வந்தார். சங்கரன்கோவில் தாலுகா அலுவலகத்தின் முன்பு மறியல் செய்த தொண்டர்களை போலீஸ்காரர்கள் கைது செய்யாமல் சித்ரவதை செய்வதைக் கண்டு ஆத்திரமடைந்தார். அறிக்கை வெளியிட்டார். அவர் கையெழுத்திட்ட அறிக்கையைப் புகைப்படம் எடுத்து அப்படியே வைத்திருக்கிறோம். ஸ்ரீவைகுண்டம், நான்குனேரித் தாலுகாக்களில் மறியல் செய்த தொண்டர்களைப் பார்த்தார்.

நான்குனேரித் தாலுகாவிற்குச் சென்றவுடன் ஆஸ்த்மா அதிகத் தொந்திரவு கொடுத்துவிட்டது. சிறிது நேரத்திற்குள் இளைப்பு அதிகமாகிவிட்டது. பேச முடியவில்லை. உடனே டாக்டரை அழைத்து ஊசி போட்டோம். இரண்டு மணி நேரம் ஓய்வு எடுத்தார். ஊர்வலமாக வந்திருந்த விவசாயிகளிடம் பேச வேண்டுமென்று விரும்பினார். எங்களால் அவருடைய ஆர்வத்தைத் தடுக்க முடியவில்லை. விவசாயப் போராட்ட அனுபவங்களை எடுத்துக் கூறினார். போராட்டங்கள் நடக்கும் போதெல்லாம் தங்களுக்குத் தளபதியாக வந்து நின்று உறுதியூட்டும் தலைவன் - ராணுவத் தளபதி போன்று காட்சியளித்து வந்த வீரன் - இப்போது களைத்து இளைத்து,பேசுவதற்குக் கூட சக்தியற்று திணறிக் கொண்டு பேசுவதைப் பார்த்து விவசாயிகள் கண்ணீர் உகுத்தனர்.

மறுநாள் மாலை நெல்லை ரயிலில் தஞ்சைக்கு வழியனுப்பி வைத்தோம். ரயிலுக்காகக் காத்து நின்ற ஒரு மணி நேரத்திற்குள் முழு நேர ஊழியர்களின் வாழ்க்கை நிலைமைகளைப் பற்றித் துருவித் துருவிக் கேள்விகளைப் போட்டு பதில் வாங்கினார். பொறுப்பான குடும்பத்தலைவனைப் போல அனுதாபத்துடன் கேட்டார். ஊழியர்களின் வாழ்க்கையைப் பற்றி பரிவோடு கேட்ட பண்பான பேச்சுக்களை இன்றும் மறக்க முடியவில்லை.

அவருடைய உடல் நிலையை கவனித்து, நானும் தோழர் மாணிக்கம் அவர்களும், அவரை இரண்டாவது வகுப்பில் பிரயாணம் செய்ய எவ்வளவோ வேண்டினோம். மூன்றாவது வகுப்பில் ஏதாவது ஒரு இடத்தில் துண்டு விரித்தால் போதும் என்று பிடிவாதமாகக் கூறிவிட்டார். அன்றே வேதனையுடன் வழியனுப்பி வைத்தோம்.

உச்சவரம்புச் சட்டத்தில் தனி நபருக்கோ, குடும்பத்திற்கோ முப்பது ஏக்கர் என்பதை 27 ஏக்கராவாகக் குறைப்பதாக அரசாங்கம் அறிவித்தது. இன்னும் சில திருத்தங்களையும் தெரிவித்தது. பதினோறாயிரம் பேர் சிறை சென்றுவிட்டனர். 15 தினங்கள் மறியல் போராட்டம் நடத்திவிட்டோம். இத்துடன் போராட்டத்தை நிறுத்தியிருக்கிறோம். மறியலில் ஈடுபட்ட தொண்டர்களுக்கும் நல்வாழ்த்துக் கூறி செப்டம்பர் 29ம் தேதி பத்திரிகைகளுக்கு அறிக்கை வெளியிட்டார். 30ம் தேதி காலை 5 மணிக்கு நெஞ்சுவலியால் இறந்தார் என்ற செய்தியும் தொடர்ந்து கிடைத்தது. ஆறாத்துயரில் ஆழ்ந்தோம்.

தமிழகத்தில் விவசாயிகள் இயக்கத்திற்கு வித்தூன்றிய தலைவனை இழந்தோம். ஏழாண்டுகள் கடந்துவிட்டன. மற்ற போராட்டங்கள் நடந்து வருகின்றன. விவசாயத் தொழிலாளர் கோரிக்கைகளும், விவசாயிகளின் பிரச்னைகளும் முன்பு இருந்ததைவிட துலாம்பரமாகத் தீவிரமடைகின்றன. இக்கட்டத்தில் தோழர் சீனிவாசராவ் அவர்களின் தியாக உணர்வும், லட்சியப் பிடிப்பும் ஊர் ஊராகச் சென்று விவசாயிகளின் வாழ்க்கையைத் துருவிப் பார்த்து ஆராயும் சிந்தனைப் போக்கும் ஊழியர்களிடம் காட்டிய பண்பான பரிவும் நமக்கு வழிகாட்டிகளாகத் திகழ்கின்றன. அமரர் சீனிவாசராவ் அவர்களின் நினைவு நாளில் விவசாயிகளின் இயக்கத்தை மேலும் விரிவுபடுத்த உறுதி கொள்வோம்!

- உழவுச் செல்வம் (1.10.1968)

பாட்டாளிகளைப் பாடிய பாவலர்கள்

ஆர்.என்.கே.!

மக்கள் கவிஞர் பட்டுக்கோட்டை கல்யாணசுந்தரம், கவிஞர் தமிழ்ஒளி, கவிஞர் வெ.நா.திருமூர்த்தி, பாவலர் வரதராசன் - நால்வரும் சமகாலத்தில் வாழ்ந்தவர்கள், சமுதாயப் பார்வையிலும் ஒருமித்த கருத்துக் கொண்டவர்கள்.

அமரர் ஜீவா உருவாக்கிய இலக்கியத் துறையில் ஈடுபட்டவர்கள்.

தமிழ் இனத்தில் வாழையடி வாழையாக, காலத்துக்குக் காலம் புதிய கருத்துகளுக்காகவும், சமுதாய மாற்றத்துக்காகவும் குரல் கொடுத்த கவிஞர் பெருமக்களின் மரபு வழி நின்று, புதிய கருத்துக்களை அதற்கேற்ப உருவங்களைக் கையாண்டு தமிழகத்தில் தடம் பதித்துச் சென்றவர்களாவர்.

பண்டைத்தமிழ் கவிஞர்களில் மூன்று பிரிவினர் உண்டு. 1. அரசவைக் கவிஞர்கள், 2. மக்களவைக் கவிஞர்கள், 3. பக்திக் கவிஞர்கள்.

இவர்கள் முறையே ஆஸ்தானக் கவிஞர்கள் என்றும் பாணர்கள் என்றும் நாயன்மார்கள் ஆழ்வார்கள் என்றும் வழங்கப்படுகிறார்கள்.

உண்மைக்கு மாறாக உள்ள எதையும் ஒத்துக் கொள்ள முடியாது என்று உறுதியோடு, 'இறைவனே ஆனாலும், குற்றம் குற்றமே' என்றுவாதிட்டதாகக் கூறப்படும் 'புலவர் நக்கீரன்' - அவர் புகழ் இன்றும் நிலைத்து நிற்கிறது. உள்ளத் தெளிவோடு, உறுதி குலையாது, நியாயத்தை நிலைநாட்ட நிற்பவர்கள் - 'நக்கீரன் பரம்பரை' என்று சொல்லிக் கொள்வதிலே பெருமிதம் கொள்கிறார்கள்.

வாழ்வாருக்கு வாழ்த்துக்கூறும் துதிபாடிக் கவிஞர்கள் -உலாவும், தூதுக்களும் பாடினார்கள்.

இனக்குழுத் தலைவனிடமோ, மன்னனிடமோ பரிசில் பெறச் செல்லும் புலவர்களில் சிலர், மக்களின் துயரை எடுத்துச் சொல்லி, நிவாரணம் தேடும் மக்கள் தூதுவர்களாகச் செயல்பட்டிருக்கிறார்கள்.

புலவர் வெள்ளைக்குடி நாகனார், சோழமன்னன் கிள்ளி வளவனிடம் உழவர்களின் துன்பங்களை எடுத்துக் கூறுகிறார். அவர்களின் பெருமைகளையும் சேர்த்துச் சொல்கிறார்.

ஏரோட்டும் உழவர்களின் குறைகளை நீக்கினால், எல்லாக்குடிகளும் வாழ்வார்கள். இதன்மூலம் உனது எதிரிகள் புறமுதுகு காட்டி ஓடிவிடுவார்கள் என்று இடித்துரைக்கிறார் புலவர்.

''பகடு புறந்தருநர் பாரமோம்பிக்

குடிபுறந்தருகுவை யாயின்

அடிபுறந்தருகுவர் அடங்காதோரே''

என்று அறிவுறுத்துகிறார்.

வேளாண்மைத் தொழில் தோன்றிய பின்னரே நாகரிகம் பரவுகிறது.

''உழுவார் உலகத்தார்க்காணி' ''உழவினோர் கைமடங்கின் இல்லை விழைவதூஉம் விட்டேம் என்பார்க்கு நிலை''-

உழவு நடக்காவிட்டால் எல்லாம் துறந்த சந்நியாசிகளின் வாழ்வுகூட நடக்காது என்று உழவுத் தொழிலின் பெருமையைத் திருவள்ளுவர் பாராட்டுகிறார்.

கவிச்சக்கரவர்த்தி கம்பன் ஏரெழுபது பாடிச் சிறப்பித்ததாகச் சொல்லப்படுகிறது.

உழவுத் தொழிலுக்கு அடுத்து, நாடு முழுதும் பரவலாக நடத்தப்பட்டுவந்த தொழில் நெசவு. நெசவாளர்களின் கை நேர்த்தியுடன் நெய்யப்பட்ட ஆடையைப் 'பாலாடையன்ன நூலாடை'யென்று ஒரு புலவர் வர்ணிக்கிறார்.

''செய்யும் தொழிலைச் சீர்தூக்கிப் பார்த்தக்கால் நெய்யும் தொழிலுக்கு நிகரில்லை'' என்று தனிப்பாடல் கூறுகிறது.

உழவும், கைத்தறி நெசவும் தமிழகத்தின் அடிப்படையான, பழமையான தொழில்களாகும். ''கொட்டை நூற்று சம்பாதித்த சொத்து'' என்று கிராம முதியவர்கள் கூறக் கேள்விப்பட்டிருக்கிறோம். நூற்றல் பொதுவான தொழிலாக இருந்தது, நெசவு - தொழில் நுட்பமுள்ளதாக இருந்ததால் - தனியாகத் தேர்ச்சியடைந்த ஒருசில வகுப்பாரின் தொழிலாகப் பிரிக்கப்பட்டது.

ஐரோப்பிய நாடுகளில் தொழில் புரட்சி ஏற்பட்டு எந்திரக் கருவிகள் கண்டுபிடிக்கப்பட்ட பின்னர், உற்பத்திக் கருவிகளிலும் உறவு முறைகளிலும் மாற்றங்கள் தோன்றின.

இந்திய நாட்டிலும் அதன் பாதிப்புகள் ஏற்பட்டன. பிரிட்டனின் வாணிபச் சுரண்டலைத் தொடர்ந்து அந்நிய மூலதன முதலீடுகள் செய்யப்பட்டதும் ஏற்றத்தாழ்வுகள் அதிகரித்தன.

கிராமப் புறங்களிலும் பாகுபாடுகள் தோன்றின. நேரடி சாகுபடி செய்யாத நிலப் பிரபுத்துவ முறை புகுத்தப்பட்டது. (Absentee Landlordism) ஜமீன்தாரி ரயத்துவாரி முறைகள் அமுலாக்கப்பட்டன.

உழைப்புக்குள்ள பெருமை குறைந்து, உழைக்கிறவர்கள் சமுதாயக் கட்டமைப்பில் தாழ்த்தப்பட்டவர்களாகவும் தரம் குறைந்தவர்களாகவும் கருதப்பட்டார்கள். இந்த நிலையே நாடு அடிமைப்படக் காரணமாக இருந்ததைப் பாரதி புரிந்து கொண்டார்.

''உழவுக்கும் தொழிலுக்கும்
வந்தனை செய்வோம் - வீணில்
உண்டு களித்திருப்போரை
நிந்தனை செய்வோம்'' என்றார்.

தொழிலாளர்களை - *''பிரம்மதேவன் கலை இங்கு நீரே''* என்று ஏற்றிப் புகழ்ந்தார்.

1918ல் தொழிலாளர் வேலை நிறுத்தத்தை ஆதரித்து பாரதி எழுதினார்.

''இப்பொழுது நமது நாட்டில் அங்கங்கே பல தொழிற்சங்க ஸ்தாபனங்கள் செயல்பட்டு வருகின்றன. இச்சங்கத்தார்கள் சம்பள ஏற்றத்துக்கும் வேலை நேரத்தைக் குறைப்பதற்கும் வேண்டிய யத்தனங்கள் செய்து வருகிறார்கள். இப்பிரயத்தனங்கள் எல்லாம் முற்றிலும் நியாயமே. இதில் ஐயமில்லை'' என்று ஆணித்தரமாகக் குறிப்பிடுகிறார்.

பாரதி வழிவந்த புரட்சிக்கவி பாரதிதாசன்.

''நடவு செயும் தோழர் கூலி
நாலணாவை ஏற்பதும்
உடலுழைப்பிலாதோர்
உலகை ஆண்டு உலாவலும்''
என்ன நீதி என்று வினவுகிறார்.
'மண்மீதில் உழைப்போரெல்லாம்
வறியராம் உரிமை கேட்டால்
புண்மீதில் அம்பு, பாய்ச்சும்
புலையர் செல்வராம்'' என்று கொதிப்படைகிறார்.

மேட்டுப் பாங்கான வானம் பார்த்த பூமி தமிழ்நாட்டில் அதிகம். ஆதலால் புஞ்சைப் பிரதேசங்களில் குறிப்பாகக் கரிசல் பூமியில் பருத்தி பயிரிடப்பட்டது. மூலப் பொருளான பருத்தியைக் கொண்டே நெசவுத் தொழிலும் வளர்ந்தது. நம்நாட்டுத் துணிகள் வெளிநாடுகளுக்கு ஏற்றுமதி செய்யப்பட்டுவந்தன.

பருத்தி விளைவதோடு தமிழகத்தின் வெப்ப, தட்ப நிலையும் பஞ்சாலைகளைத் துவங்குவதற்கு வாய்ப்பாக உள்ளது.

சென்னை பக்கிங்காம் மில்லும் மதுரை, தூத்துக்குடி, விக்கிரமசிங்கபுரம் கோரல் (பவள) மில்லும், பாண்டிச்சேரி ரோடியர், பிரெஞ்சு மில்களும், கோவை ஸ்டேன்ஸ் மில் ஆகியவை வெள்ளை முதலாளிகளால் துவங்கப்பட்டன.

இதைத் தொடர்ந்து தமிழகத்தில் புதிய தொழிலாளி வர்க்கம் உருவாக்கியது. செய்யும் தொழிலுக்குரிய கருவிகள் சொந்தமில்லாமல் உடல் உழைப்பு மட்டுமே செய்யும் தன்மையுள்ள உழைப்பாளி வர்க்கம் உருவாக்கியது. உற்பத்தி இடமும் மாற்றமடைந்து, தொழிற்சாலைகளாக வளர்ந்தது. ஆலைத் தொழிலாளராக மாறினார்கள். செய்யும் தொழிலுக்கும் உழைப்புக்கும் தக்கவாறு தன்மை மாறியது.

'தொழிலாளர்கள் உழைப்பிலிருந்து உருவான மூலதனச் செல்வம், அவர்களிடமிருந்து பிரிக்கப்படுகிறது. அதிலிருந்து அந்நியமாக்கப்படுகிறார்கள்' என்று மாமேதை மார்க்ஸ் குறிப்பிடுகிறார்.

1930வது ஆண்டுகளில் தொழிலாளி வர்க்கப் போராட்டங்கள் வெடித்தன. ஜீவா அவர்கள் போர்க்களத்தில் முன்னின்றார்.

பாடுபடும் பாட்டாளித் தோழா - இந்தப்
பாருலகின் சொந்தக்காரன் வேறில்லை நீதான்
....
இன்று புதிதாகப் பிறந்தோம் - என்று
எழுந்து புது உலகில் ஏறு போல் நட!

என்ற ஜீவாவின் பாடல்கள் எங்கும் ஒலித்தன.

புதிதாகப் பிறந்த பாட்டாளி வர்க்கம் (Proletariat) என்று ஜீவா வரையறுத்துக் கூறுகிறார்.

''கோடிக்கால் பூதமடா - தொழிலாளி
கோபத்தின் ரூபமடா''

என்று பாட்டாளி மக்களின் ஆவேசத்துக்கு உருவமைத்தார்.

ஜீவா வழிவந்த மக்கள் கவிஞர் பட்டுக்கோட்டையும், கோடிக்கால் பூதமாகப் புறப்பட்ட தொழிலாளர்கள் வெற்றி பெறுவார்கள் என்ற உறுதியோடு - முரசு கொட்டுகிறார்.

காலி என்றும் கூலி என்றும்
கேலி செய்யும் கூட்டமே
காத்துமாறி அடிக்குது - நீர்
எடுக்கவேணும் ஓட்டமே!
ஏழைகளின் புதுஉலகம் தெரியுதடா

ஏமாந்து வந்தநிலை ஒழியுதடா!

என்று கட்டியங் கூறுகிறார்.

புதுமை காணப் போராடிய தமிழ்ப் புலவர்கள் வரிசையில் நின்று கவிஞர்கள் தமிழ்ஒளி, திருமூர்த்தி, வரதராசன் மூவரும் புத்துலகம் படைக்கப் புறப்பட்டிருக்கும் பாட்டாளி வர்க்கத்தின் பல பிரிவினர்களையும் கருப்பொருளாகக் கொண்டு பாடல்களை புனைந்திருக்கிறார்கள்.

— ஆர்.என்.கே. - 'பாட்டாளிகளைப் பாடிய பாவலர்கள்' - என்.சி.பி.ஹெச் வெளியீடு - 1968.

ஜீவாவுக்கு இரங்கல்

''குற்றாலம் அருவியிலே ஜீவா - நீ
குளித்து நிற்கையிலே
வற்றாத தமிழ்க் கடலும்
வந்து நிற்குதென்பேன்
வற்றாத தமிழ்க் கடலும்
வறண்ட விறகாகி
பற்றி எரியக் கண்டேன்
பார்த்த மனம் பதறுதையா''

இரா.நல்லகண்ணு

(ஜீவா இறந்து எரியூட்டப்பட்ட பின் பிராட்வே ஜனசக்தி அலுவலகம் வந்த ஆர்.என்.கே. எழுதிய கவிதை *1963, ஜனவரி, 18)*

மதுரை சிறையில் தோழர்.சுடலைமாடன்

ஆர்.நல்லகண்ணு

விவசாயிகள் நிறைந்த கிராமம் பாப்பான்குளம். ஊரைச் சுற்றிலும் படைத்தளம் குவித்ததுபோல் திட்டுத்திட்டாக தாழ்த்தப்பட்ட வகுப்பினர் வசிக்கிறார்கள். வயல்களையெல்லாம் உழுது பயிராக்கி தானியத்தை அள்ளிக் கொடுத்துவிட்டு, இறுதியில் வெறும் பெட்டியும் சுளகுமாக வீடு திரும்புவதே பழக்கமாக இருந்தது. பொழுதெல்லாம் உழைத்தாலும் பிழைப்பில் கௌரவமில்லை; வறுமை நீங்கியபாடில்லை. பிரபுத்துவச் சுரண்டல் ஒருபுறம்; தீண்டாதாரென்று ஒதுக்கிவைக்கப்பட்டதால், சாதிச் சமூகச் சுரண்டல் மற்றொரு புறம். இவ்வாறு தாழ்த்தப்பட்டோர் இரட்டைச் சுரண்டலுக்கு இரையாயினர். யானைக்குத் தன்பலம் தெரியாதது போல, உழைப்பின் பலனை பிறர் தட்டிப் பறித்துச் செல்வதை அறியாதிருந்தனர்.

நாட்டில் விடுதலை வேட்கை மிகுந்த நேரத்தில்தான் சமுதாயத்தில் இவ்வாறு ஏன் தாழ்வுற்றிருக்கிறோமென்ற சுயநினைவு தோன்றியது. 1945ல் பாப்பான் குளத்திலும் வைத்தியர் சண்முகம் தலைமையில் இந்திரகுல வேளார் சமூக சீர்திருத்த சங்கம் ஆரம்பிக்கப்பட்டது. இச்சங்கத்தில் தோழர் சுடலைமாடனும் சேர்ந்து தீவிரமாகச் செயலாற்றினார். குடிப்பழக்கத்தைக் கட்டுப்பாடாக நிறுத்தினார். ஊர்க்கட்டுப்பாட்டை அமுலாக்குவதில் முன்நிற்பார். சாதி சீர்திருத்தங்களைத்தான் சமூக சங்கங்களால் நினைக்க முடிந்ததே தவிர வாழ்க்கையில் முன்னேற்றம் ஏற்படுத்த வழியில்லை; இச்சாதி ஒற்றுமையைக்கூட நிலப்பிரபுக்கள் அனுமதிக்கத் தயாரில்லை; உடைக்க முற்பட்டனர். நிலப்பிரபுக்களின் சூழ்ச்சியை முறியடிக்க சாதிச் சங்கத்தால் முடியவில்லை. ஆகையால் சமுதாயத்தில் ஒடுக்கப்பட்ட சாதியினர் முன்னேற வேண்டுமானாலும், வர்க்க ஸ்தாபனத்தில் சேர்ந்துதானாக வேண்டுமென்பதை அனுபவத்தில் கண்டனர். வைத்தியர் சண்முகம் உட்பட அனைவரும் செங்கொடி விவசாயிகள் சங்கத்தில் சேர்ந்தனர். அப்பொழுது தோழர் சுடலை மாடனும் விவசாயிகள் சங்கத்தில் சேர்ந்தார்.

1949ல் கம்யூனிஸ்ட் கட்சி, விவசாயிகள் இயக்கம் போன்ற முற்போக்கு இயக்கங்களின் மீது சர்க்காரின் அடக்குமுறைப் பாணம் அவிழ்த்துவிடப்பட்டது. பாப்பான்குளத்தில் நெல்லை மாவட்ட கம்யூனிஸ்ட் தலைவர்களான பாலதண்டாயுதம், மீனாட்சிநாதன் மற்றும் பலரும் தலைமறைவாக இருப்பதாகக் கேள்விப்பட்டு போலீஸ் படைகள் விரைந்தன. சங்கத்தின் முக்கிய ஊழியர்களைப் பிடிக்க வலைபோட்டனர்; வீடுகளைச் சூறையாடினர். தோழர் சுடலை மாடனையும் போலீஸ் தேடியது, பல நாட்கள் ஊருக்கே வராமல் கிராமங்களில் சுற்றியலைந்தார். இவ்வாறு பல விவசாய வாலிபர்கள் கிராமத்தில் அமைதியாக வாழமுடியாத நிலை இருந்தது.

அடித்தால் பந்து துள்ளும்; அடக்கு முறையினால் மக்கள் இயக்கத்தை அடக்கிவிடமுடியாது; உறுதியுடன் வளர்ந்தோங்கும் என்பதைப் பாப்பான்குளத்தில் பார்த்தோம்.

1955ல் விவசாயிகள் சங்கம் வேகமாக வளர்ந்தது. நிலத்தை விட்டு வெளியேற்றுவதைத் தடுக்கப் பெரும் போராட்டம் நடைபெற்றது. தண்ணீர் பாய்ச்சித் தொழி கலக்கிய வயல்களில், கொடுத்த கூலியை வாங்கிக் கொண்டு, குனிந்த தலை நிமிராமல், நாற்று நட்டு முடிந்து வெளியேறும் விவசாயத் தாய்மார்கள், இப்பொழுது நடுகைக்குச் செல்லவில்லை. நிமிர்ந்து நின்றார்கள். பரம்பரையாகப் பயிரிட்ட வயலில் பிறரை இறங்க விடமாட்டோம் என்று போர்க் குலவையிட்டனர். பெண்களுட்பட 150 விவசாயிகளைப் போலீஸ் கைது செய்தது. அப்பொழுது தோழர் சுடலைமாடனும் கைது செய்யப்பட்டார்.

விவசாயிகள் சிறை சென்றாலும், கோரிக்கையில் வெற்றி கண்டனர். சர்க்கார் சட்டமியற்றாவிட்டாலும், விவசாயிகளின் ஒன்றுபட்ட பலத்தால், பாப்பான்குளம் கிராமத்தில் நில வெளியேற்றம் தடுத்து நிறுத்தப்பட்டது. வெற்றி கண்ட விவசாயிகள் 1957ல் தமிழ்நாடு விவசாயிகள் சங்க மாநாட்டை நடத்த முன்வந்தனர். மகாநாட்டில் தோழர் சுடலைமாடனும் தொண்டராகச் சேர்ந்து சிறந்த முறையில் சேவை செய்தார்.

பாப்பான்குளத்தில் பொது இயக்க வேலைகளில் தீவிரமாகப் பங்குகொண்ட தோழர் சுடலைமாடனை 1958ல் சுப்பையா சேர்வை கொலை வழக்கில் சேர்த்துவிட்டார்கள். தோழர்கள் சண்முகசுந்தரம், சம்பந்தம், வேலு ஆகியோருடன் ஆயுள் தண்டனை அனுப்பிவித்து வருகிறார்.

உழைப்பையே மூலதனமாகக் கொண்டு வாழ்ந்த குடும்பத்தில் தோழர் சுடலைமாடன் அன்றாடம் வேலை

செய்துதான் மற்றவர்களை காப்பாற்றி வந்தார். குடும்ப ரட்சகன் சிறையிலே! அன்புக் குழந்தைகளிருவர் - எட்டு வயதுப் பையன்; ஐந்து வயது நிரம்பிய பெண்; இளம் மனைவி, வயோதிகப் பெற்றோர். தோழர்.சுடலைமாடனை நம்பி வாழ்ந்த ஐந்து ஜீவன்கள் வறுமையால் வாடுகின்றனர். மனைவி பாடுபட்டுத்தான் குடும்பம் ஜீவித்து வருகிறது.

உரிமைக்குரலெழுப்பிய உழைப்பாளிக் குடும்பத்தின் கதியைப் பாரீர்! விவசாயப் பெருங்குடி மக்களே! கிராமத்தில் ஜனநாயகம் தழைக்கப் பாடுபட்ட விவசாயிகள் சங்க ஊழியர் சுடலைமாடனை ஆயுள் தண்டனை அனுபவிக்கவிடலாமா?

சாந்தி - 15.4.1964

இரு உலகங்கள்

ஆர்.நல்லகண்ணு

கடல் சூழ்ந்த உலகம் ஒன்றாக இருந்தாலும், உலகில் வாழும் மக்கள் இரு பிரிவுகளாக வாழ்கின்றனர். மானிடசாதி இனமாகக் கருதப்பட்டாலும் இருவிதமான வாழ்க்கை முறை, வாழ்வு நெறி, அரசியல் அமைப்புகள் உலகில் இருக்கின்றன. ஒன்று சோஷலிச அமைப்பு. இரண்டாவது முதலாளித்துவ அமைப்பு. சோஷலிச வாழ்க்கைக்கு எடுத்துக்காட்டாக அமைந்துள்ள அரசு சோவியத் ரஷ்யா முதலாளித்துவ வாழ்க்கைக்கு எடுத்துக்காட்டாக உள்ளது அமெரிக்கா.

''எல்லோரும் எல்லாச் செல்வமும் எய்தலாலே இல்லாரும் இல்லை எடுப்பாரும் இல்லை.'' என்று சமூக அமைப்பைக் கனவு கண்டான் கவிச்சக்கரவர்த்தி கம்பன். ''இல்லை என்ற கொடுமை உலகில் இல்லை எனச் செய்வோம்'' - ''ஏழை என்றும் அடிமை என்றும் எவனுமில்லை சாதியில்'' என்று கொள்கை முழக்கம் செய்தான் - புரட்சிக்கவி பாரதி. கவிஞர்களெல்லாம் கனவு கண்ட இன்பபுரியாகத் திகழ்கிறது சோவியத் யூனியன்.

அமெரிக்கா

நினைத்ததையெல்லாம் ஒரு சிலரால் பெற முடியும்; அவர்களால் அந்நாட்டின் அரசியலை நிர்ணயிக்க முடியும் என்று கோடீஸ்வரர்களுக்கு தனிமனித சுதந்திரம்'' வழங்கியுள்ள குபேரபுரி அமெரிக்கா.

இரு நாடுகளிலும் உள்ள அரசியல் அமைப்பு, வாழ்க்கை முறை, வாழ்வு நெறி, பொருளாதார அமைப்பு ஆகிய எல்லாமே நேர்மாறானவை. இன்று இந்த இரு அமைப்புகளில் எது சிறந்தது எந்த அமைப்பு உலகில் அமைதியை நிலைநாட்டும்? இந்தத் தத்துவம் மானிட சமூதாயத்தில் நோய் நொடி நீங்கி, வறுமை ஒழிந்து, நிரந்தர சமாதானத்தை நிலைநிறுத்தும் என்பதை உலக மக்கள் சொந்த அனுபவத்தில் பார்த்துத் தேர்ந்து வருகிறார்கள். தங்கள் நாடுகளிலும் எம்முறையைக் கொண்டு வந்தால் பிரச்சினைகள் தீர வழி ஏற்படும் என்பதையெல்லாம் சிந்தித்துச் செயலாற்றும் காலம் நெருங்கிவிட்டது.

இந்திய நீதிதேவர்களின் பொய்மைக் கூற்று

நம் நாட்டில் அமெரிக்கா குபேரபுரி வாழ்க்கையின் சிறப்பு பற்றித்தான் தினத்தாள்களில் சிலாகித்துச் சொல்லப்படுகின்றது. நாட்டில் நீதியை நிலைநிறுத்தத் துடியாகத் துடிக்கும் பெருநீதிமன்ற (Supreme Court) தர்மபூபதிகள் அண்மையில் சென்னை நகரில் நடைபெற்ற அறிஞர் பெருமக்களின் கூட்டத்தில் பேசினர், ''உலகில் ஜனநாயக அமைப்பு சிறப்பாக இருக்கும் முதல் நாடு அமெரிக்கா, இரண்டாவது பிரிட்டன், மூன்றாவது நாடு கனடா'' என்று பேசினார் ஒரு நீதிபதி. பூனை கண்ணை மூடிக்கொண்டு 'சிவசிவா' என்று சைவமந்திரம் ஜெபித்து ரத்தம் குடிக்கக் காத்திருந்ததாம்! அதைப்போல் இருக்கிறது நீதிமகனாரின் பேருரை! பூனை கண்ணை மூடிவிட்டால் உலகம் இருண்டுவிடுமா? அறிவு ஒரு சிலருக்கு பட்டா பத்தியதை அல்ல; பூர்வீகச் சொத்துமல்ல.

ஜனநாயகம் தழைத்து ஓங்குவதாக பறைசாற்றும் 'அமெரிக்காவில் நீக்ரோக்களின் உரிமைக்கு செவிசாய்த்த ஜனாதிபதி ஜான் கென்னடி அமெரிக்க முதலாளிகளால் சுட்டுக்கொல்லப்பட்டார். அமெரிக்காவின் காந்தி - நீக்ரோக்களின் தலைவர் - மார்டின் லூதர் கிங்கை சுட்டுக் கொன்றார்கள். லூதர்கிங் அரசியல்வாதியல்ல; கிறிஸ்துவ மதப் பாதிரியார் ஜனாதிபதித் தேர்தலுக்கு அபேட்சகராக நிற்கத் தயாராக இருந்த ராபர் கென்னடியும் - வியத்நாம் பிரச்சினையில் ஜான்சனுக்கு விரோதமாகப் பிரச்சாரம் செய்தாரென்பதற்காக அவரை வன்கொலை செய்தனர்.

உலகைக் குலுக்கிய இக்கொலைகளைச் செய்பவர்கள் சாதாரண - படித்தறியாதவர்களல்ல. இக்கொலைகளுக்கெல்லாம் சூத்ரதாரிகளாக இருப்பவர்கள் அமெரிக்கக் குபேரர்கள் - உலக எண்ணை அரசர்கள் - ராக்பெல்லர் போன்ற டெக்சாஸ் முதலாளிகள் என்பதை உலகம் அறியும்.

நாள் தவறாமல் கொலைகளும், கொள்ளைகளும் நடத்திவரும் அமெரிக்கா ''பணநாயக அமைப்பு முறை''யை மனமாரப்புகழ்ந்துரைக்கும் பெரிய மனிதர்களின் கையில்தான் - 50 கோடி இந்திய மக்களின் நீதித்தராசு கொடுக்கப்பட்டிருக்கிறது - நீதித் தராசு நேர்மை தவறாது என்பதற்கு என்ன உத்திரவாதம்? ஓரஞ்சாயாது நிற்குமா என்பதே சந்தேகமாக இருக்கிறது.

ஒலிம்பிக்கில் அமெரிக்காவுக்கு அவமானம்

உலக விளையாட்டுப் போட்டி ஒலிம்பிக் மெக்ஸிகோவில் நடைபெறுகிறது. அமெரிக்காவிலிருந்து கலந்து கொண்டிருப்பவர்களில் பலர் நீக்ரோக்கள் முதலில் நீக்ரோ வாலிபர்கள் அமெரிக்கா சார்பில் கலந்துகொள்வது பற்றி சந்தேகம் கொண்டனர். உலகப் போட்டியில் ஈடுபட்டு பரிசுகளைப் பெற்றுத் தரும் எங்களுக்கு - அமெரிக்காவில் உரிமை இல்லையே என்ற வேதனையை தெரிவித்தனர்.

200 மீட்டர் ஓட்டப் பந்தயம் நடைபெற்றது. அதில் தாமி ஸ்மித் என்ற அமெரிக்க நீக்ரோ வாலிபர் தங்கப் பதக்கம் பெற்றார். ஜான் கார்லோஸ் என்ற மற்றொரு அமெரிக்க நீக்ரோ இளைஞர் வெண்கலப் பதக்கம் பெற்றார். பரிசுபெற்ற மூவர்களையும் மேடையில் ஏற்றி அவர்களின் தேசிய கீதம் பாடப்பட்டது. அமெரிக்க தேசிய கீதம் பாடும் பொழுது அந்த இரு இளைஞர்களும் தலையைச் சாய்த்தனர். கறுப்பு உடையணிந்த கைகளை உயர்த்தி முஷ்டி மடக்கி நீக்ரோ வணக்கம் (Black Power Salute) செலுத்தினர். இந்நிகழ்ச்சி தொலைதூரக் காட்சிகளில் காட்டப்பட்டுவிட்டன. உலக அரங்கில் அமெரிக்காவிற்கு அவமரியாதை செய்தனர் என்பதற்கு இரண்டு அமெரிக்க நீக்ரோ இளைஞர்களையும் ஒலிம்பிக் குடிசையிலிருந்து அமெரிக்கக் குழு வெளியேற்றிவிட்டது.

குபேரபுரியில் கொல்வறுமை

அமெரிக்க வாழ்க்கைக்கு வருவோம்! வறுமை கொழிக்கும் குபேரபுரிக்கு வருவோம்! கடந்த ஆகஸ்ட் மாதத்தில் ஏழைகளின் அணிவகுப்பு நியூயார்க் நகரத்தில் நடைபெற்றது. லட்சக்கணக்கான ஏழைகள் கலந்துகொண்டனர்.

அமெரிக்காவில் 5 கோடி ஏழைகள் இருக்கிறார்கள் என்று அமெரிக்கப் பத்திரிகை ஆசிரியர் ஹாரிங்டன் என்பவரே கூறுகிறார். அமெரிக்க ஜனாதிபதி கென்னடி '1 கோடி 70 லட்சம் அமெரிக்கர்களுக்குப் போதுமான ஆகாரம் கிடைப்பதில்லை' என்று ஒத்துக்கொண்டார்.

50 லட்சம் பேருக்கு வேலை கிடைக்காமல் தெருச் சுற்றித் திரியும்போது, அதே நாட்டில் 120 குபேரர்கள் ஆண்டொன்றுக்கு லட்சோபலட்சம் டாலர் வருமானத்தைப் பெறுகிறார்கள். மலையும் மடுவுமான ஏற்றத்தாழ்வு மிகுந்த சமுதாயத்தில் - நீதி நடக்குமா? நேர்மை இருக்குமா? துப்பாக்கி உற்பத்தி செய்யும் பெருமுதலாளி - துப்பாக்கி லைசன்ஸ் முறையைக்கொண்டு வராமல் தடுக்கும் சக்தி படைத்திருக்கின்றன. ஜனாதிபதியின் கென்னடியைக் குறி தவறாமல் சுட்ட துப்பாக்கி பற்றிப் பெருமையாக விளம்பரப்படுத்தும் முதலாளிகள் வாழும் அவர்களின் தனிமனித சுதந்திரத்தை அனுமதிக்கும் பணநாயக நாடு அமெரிக்கா! கொடிய ஆயுதங்களைத் தயாரிக்கும் முதலாளிகளைப் பாதுகாக்கவே, இளம் வாலிபர்களை அவர்களுடைய விருப்பத்திற்கு மாறாக வியத்நாமிற்கு அனுப்பிக் கொடுமை செய்யும் அமெரிக்கா!

சோவியத் ரஷ்யா!

புதிய உலகம்! புதிய அமைப்பு! புதிய நாகரிகம்! பாண்பாடுள்ள பழக்க வழக்கங்கள்! சிசுவிலிருந்தே சிறந்த கல்வி முறை! சாதி,மத, நிற, பால் வேறுபாடற்ற மனோபாவம்! உழைப்பிற்கு சிறப்புக் கொடுக்கும் அரசியல் அமைப்பு. வாலண்டினாவையும், ககாரியனையும் உருவாக்கிய சோவியத்தில் மத்திய ஆசியப் பகுதி பின்தங்கிய இடமாக இருந்தது. இப்பொழுது அங்கே 10 ஆயிரம் மக்களில் 88 பேர் பல்கலைக் கழகத்தில் படிக்கும் மாணவர்களாக இருக்கிறார்கள். பிரான்சில் 10 ஆயிரத்தில் 40 பேர்தான் பல்கலைக்கழக மாணவர்கள். இத்தாலியில் 34; மேற்கு ஜெர்மனியில் 31; மத்திய ஆசியப் பகுதியிலேயே மேற்கத்திய முதலாளித்துவ நாடுகளைவிட அதிகமான மாணவர்கள் படிக்கிறார்கள்.

முதலாளித்துமும் சோஷலிஸமும் உருவாக்கும் இரு வேறு இளைஞர் உலகம்

மேற்கத்திய முதலாளித்துவ நாடுகளில் வாலிபர்களிடம் ஒழுக்கம் சீர்குலைகிறது. ஆண் பெண் உறவிலேயே அதிகக் கவனம் செலுத்திக் காமக் களியாட்டங்களில் அதிகமாக ஈடுபடுகின்றார்கள். ஒரு சிலரைத் தவிர பெரும்பகுதி வாலிபர்கள் - இளைஞர்களும் - இளம்பெண்களும் - மேலோட்டமாகத் தெரியும் பொய்மையான வாழ்வைப் போற்றிக் கையாண்டு வருகிறார்கள். காய்ந்த வைக்கோலில் சிறுபொறி விழுந்து தீப்பற்றி விடுவதைப் போலுள்ள நிலையில் - பீதியில் வாழ்கிறார்கள்'' என்று மேற்கு ஜெர்மனியிலுள்ள கல்வி நிபுணர் ஹெயின்ஸ் கிராப்னர் தனது ''புதல்வர்களும் புதல்விகளும்'' (Sons and Daughters) என்ற நூலில் குறிப்பிடுகிறார்.

அமெரிக்காவில் 17 வயதுக்குட்பட்ட இளைஞர்களில் 100க்கும் 12 பேர் குற்றவாளிக் கூண்டில் விசாரணைக்கு நிறுத்தப்படுகிறார்கள்! இது உலகில் ஒருபுறம் - குபேரபுரி வாழ்வின் லட்சணம்!

உலகில் - நவம்பர் புரட்சிக்குப் பின் புதியவாழ்வு மலர்ந்துள்ள சோவியத் ரஷ்யாவில் -

1961ல் காம்சோமால் பத்திரிகை மாணவர்களிடையே விபரம் சேகரித்தது, 17446 பேர்களிடம் கேள்வி அனுப்பியதில் 96 சதவீதம் பேர் பதில் கொடுத்தார்களாம். உங்கள் தலைமுறையில் என்ன நினைக்கிறீர்கள்? உன் தனிவாழ்வில் எதாவது குறிக்கோள் இருக்கிறதா? என்பதே கேள்வி.

மக்களுக்கு சேவை செய்வது! குறிப்பிட்ட தொழிலில் முன்னேறுவது, மகிழ்ச்சிகரமான குடும்பத்தை நடத்துவது புதிய கண்டுபிடிப்புகளை ஏற்படுத்துவது, எல்லா வகைகளிலும் முன்னேற்றம் காண்பது - வெகுதூரம் உள்ள ஸ்டெப்பி, துந்தரா பனிக்காடுகளுக்கும் வனாந்தரமான தைகா காடுகளுக்கும் பாலைவனங்களுக்கும் சென்று கன்னி நிலங்களைத் திருத்தி கழனிகளாகச் செய்வேன்'' என்றெல்லாம் தங்கள் லட்சியங்களைத் தெரிவித்தார்களாம்!

சோவியத் இளைஞர்கள் 'நான்', 'எனது' என்பதற்கே புதிய பொருளைக் கொடுத்துள்ளனர். எனது வீடு, எனது தொழிற்சாலை எனது அரசு என்றே அனைத்தையும் கருதி, நாட்டையும், அங்கு வாழும் மக்களையும் தன் மயமாகக் கருதி அனைவரும் ஒவ்வொருவருக்குள் ஐக்கியமாகிக் காணும் - ஒரு சிறந்த சமூக அமைப்பை - புதிய உலகை - நவம்பர் புரட்சி உருவாக்கித் தந்துள்ளது!

'மனிதனின் குணங்கள் சூழ்நிலையால் உருவாக்கப்படுகிறது! சூழ்நிலை மனிதத் தன்மை நிறைந்ததாக மாற்றப்பட வேண்டும்' என்றார் மாமேதை மார்க்ஸ். மனிதத் தன்மை நிறைந்த சமூகத்தை நவம்பர் புரட்சி ரஷ்யாவில் சிருஷ்டித்திருக்கிறது.

வாழ்க நவம்பர் புரட்சி!
வாழ்க சோவியத் யூனியன்!

(சாந்தி, 1.11.1968)

அமெரிக்கப் பொதுச் சட்டம் 480 (பி.எல்.480) பிறந்த கதை

ஆர்.நல்லகண்ணு

அமெரிக்காவின் தாராளத்தைப் பலர் புகழக் கேட்கிறோம். பால்பவுடரும் உணவுப் பொருட்களும் கோதுமையும் கொடுத்துதவும் தயாள குணத்தைப் பாராட்டி வருகிறார்கள். அமெரிக்க உதவி என்று பறைசாற்றுகிறார்களே தவிர, அந்த உதவியின் உள்ளடக்கத்தை, உண்மை சொரூபத்தை யாரும் விளக்குவதில்லை.

அமெரிக்க அரசின் ராஜாங்கச் செயலாளர் டீன்ரஸ்க் என்பவர் அமெரிக்காவின் வெளிவிவகாரக் கொள்கையின் பெருமதியான கருவியாக உணவு உதவித் திட்டம் இருந்து வருகிறதென்பதை வற்புறுத்திக் கூற விரும்புகிறேன். ஏனென்றால், திட்டமிட்ட மாறுதல்களுக்காகவும், ஜனநாயக அரசுகளைப் பலப்படுத்துவதற்காகவும் பொருளாதார, அரசியல் உறுதிப்பாடு அடைவதற்காகவும், அபிவிருத்தி பெறுவதற்காகவும் அமெரிக்க உதவி பயன்படுத்தப்படுகிறது'' என்று செனட் சபையில்

கூறியிருக்கிறார். பிற நாடுகளின் உள் விவகாரங்களில் தலையிட்டு, தங்களுடைய ஆதிக்கத்தை நிலை நிறுத்தச் செய்வதற்கு அமெரிக்க உதவித் திட்டம் பயன்படுகிறது என்பதை மறைமுகமாகக் கூறுகிறார்.

''ஆதாயமில்லாமல் வியாபாரி ஆத்தோடு போகமாட்டார்'' என்பது பழமொழி.

தனக்கு லாபமில்லாமல் அமெரிக்கா எதையும் செய்வதில்லை.

பி.எல்.480 பிறந்தது

அமெரிக்கா இரண்டு உலக மகாயுத்தத்திலும் நேரடியாக பாதிக்கப்படவில்லை. உலகம் முழுதும் தாக்குதலினால் அழிவு ஏற்பட்டு வந்த நேரத்தில், அமெரிக்காவில் உற்பத்தி பெருகி வந்தது. நேரடித் தாக்குதல் பிரதேசத்தை விட்டு ஒதுங்கியிருந்தது.

இரண்டாவது உலகப் போர் முடிந்தது. ஐரோப்பா, ஆசிய நாடுகள் யுத்தத்தினால் ஏற்பட்ட அழிவிலிருந்து மீள்வதற்குப் பல ஆண்டுகள் பிடித்தன. இன்னும் பூரணமாக முன்னேற முடியவில்லை. நாடுகளெல்லாம் புனர் நிர்மாண வேலைகளில் ஈடுபட்டுக் கொண்டிருக்கும் போது, அமெரிக்காவில் உற்பத்தி பெருகியது. பண்ணைகளில் உணவுத் தானியங்களின் இருப்பு அதிகரித்தது. பருத்தியும், இதர தானியங்களும் தேக்கமடைந்தன. 1954ல் 9030 லட்சம் புஷல் கோதுமையும், 9180 லட்சம் புஷல் இதர தானியமும், 9070 லட்சம் பேல் பருத்தியும் தேங்கிவிட்டன.

இத்தேக்கத்தால், பல புதிய நெருக்கடிகள் ஏற்பட்டன. விலைகள் தலைகீழாக வீழ்ச்சியடைந்தன. ஜாயிண்ட் ஸ்டாக் கம்பெனிகளின் கூட்டுப் பண்ணைகள் நஷ்டமடைய ஆரம்பித்தன. அமெரிக்க சட்டமன்றத்தில் இப்பிரச்சினை கிளப்பப்பட்டது.

இந்தியாவில் புகுந்த கதை

1954ல் அமெரிக்கப் பொதுச் சட்டம் 480 (Public Law 480) உருவாகியது. அமெரிக்காவில் தேக்கமடைந்திருந்த விவசாய உற்பத்திப் பொருள்களை இச்சட்டத்தின் மூலம் வெளிநாடுகளுக்கு ஏற்றுமதி செய்தனர். உலகிலுள்ள 111 நாடுகளில் பட்டினியால் வாடும் மக்களுக்கு பசிதீர்க்கும் பணியைச் செய்வதாகப் பாசாங்கு செய்தனர். அமெரிக்க உதவித் திட்டம் வெளியானதுதான் தாமதம் இந்திய அமைச்சரவையிலிருந்தவர்கள் தலையசைக்க ஆரம்பித்தனர். பிற்போக்காளர்களான - வாழைப்பழச் சோம்பேறிச் சிந்தனையாளர்கள், அமெரிக்க உதவிக்குக் கையேந்த தயாராகினர். இந்தியாவில் உற்பத்தியைப் பெருக்கத் திட்டமிடுவதற்கு பதிலாக நிலச்சீர்திருத்தச் சட்டங்களை அமலாக்குவதற்கு மாறாக - அமெரிக்காவிடம் காவடி எடுத்து திருவோடு ஏந்தினர். பி.எல்.480 திட்டத்தை வரவேற்று வாழ்த்துக் கூறினார்கள். இதன் மூல விபரத்தை இந்திய உணவு அமைச்சர் அவையில் உயர் அதிகாரியாக இருந்த திரு.சி.வி.எச்.பதி என்பவர் (சித்திரை புத்தாண்டு மலர் தினமணி 13.4.1969) கங்கை காவிரி இணைப்பு என்ற கட்டுரையில் குறிப்பிட்டுள்ளார்.

''உணவுப் பஞ்சத்தைத் தீர்ப்பது எப்படி என்பது குறித்து ஸ்ரீ ஜெயப்பிரகாஷ் நாராயண் விவரமான அறிக்கை தயாரித்தார். ஆற்றுப் பகுதிகளுக்கு அப்பாலுள்ள நிலங்களிலெல்லாம் பம்ப் செட்டுகள் நிறுவியும், உரங்கள் இட்டும் லட்சோபலட்சம் ஏக்கர் கரம்பு நிலங்களை விளையும் பூமிகளாக மாற்ற முடியும் என்பதையும் அதற்கு சில கோடி ரூபாய்களே செலவாகும் என்பதையும் அதில் அவர் விவரமாகத் தெரிவித்திருந்தார்.

அவருடைய அந்தத் திட்டம் அன்றைய உணவு அமைச்சர் ஸ்ரீகே.எம்.முன்ஷியிடம் சென்றது. அவர் அதைப் பார்த்துவிட்டு 'சில கோடி ரூபாயைக் கொண்டு நாம் அமெரிக்காவிலிருந்து அரிசியையும் கோதுமையையும் இறக்குமதி செய்துவிடலாம். கரடுமுரடான நிலத்தையெல்லாம் 'தாஜா' செய்வானேன்? அவற்றைப் பண்படுத்தும் திட்டத்திற்கு லட்சக் கணக்கில் ரூபாய் செலவழிப்பானேன்?' என்று சொல்லியபடியே அதை உதறிவிட்டார்.

இந்திய உணவு அமைச்சர்களின் துரோகம்

அமெரிக்கக் குபேரர்களின் கொள்ளைக்கு இந்தியாவின் வாயிலைத் திறந்து விட்டவர் அன்றைய உணவு அமைச்சரும் இன்றைய சுதந்திராக் கட்சியின் தலைவருமான கே.எம்.முன்ஷியாகும். அவருக்குப் பின்வந்த எஸ்.கே.படீல் அமெரிக்கர்கள் சொன்ன இடத்தில் கையெழுத்திட்டு அமெரிக்கர்களுக்குப் பாதுகாவலனாகத் தொடர்ந்து பணியாற்றி வந்தார். உணவு அமைச்சராகப் பணியாற்றிய சுப்பிரமணியமும் அமெரிக்க அடிவருடியாக மாறிவிட்டார். இறுதியாகப் பொறுப்பெடுத்த அசோக் மேத்தா இந்தியத் தாயையே அமெரிக்காவுக்குக் கூட்டிக் கொடுக்கத் துணிந்தார். ''இந்தியாவின் கற்பப்பை அமெரிக்க உதவிக்காக எப்பொழுதும் திறந்திருக்கும்' என்று மானமில்லாமல் கூறினார்.

1956ல் இந்திய அமெரிக்க ஒப்பந்தம் பி.எல்.480ன் கீழ் கையெழுத்தாகியது. கடந்த பதின்மூன்றாண்டுகளில் 10 முறை ஒப்பந்தம் புதிப்பிக்கப்பட்டுள்ளது. கடைசியாக 1969 ஏப்ரல் 25ல் ஒரு ஒப்பந்தம் கையெழுத்தாயிருக்கிறது. புதிய ஒப்பந்தப்படி 1 லட்சம் டன் அரிசியும், 3 லட்சம் டன் சொங்குச் சோளமும், கோதுமையும், 40 ஆயிரம் டன் சோயா பீன்ஸ், 1 லட்சம் பேல் பருத்தி - ஆகியவை இறக்குமதியாகும். 1969 ஜூலை 1க்குப் பின் 43 கோடி ரூபாய் பெறுமானமுள்ள பொருள்கள் இறக்குமதியாகும். அமெரிக்காவிலிருந்து சென்ற ஆண்டுகளைவிட உணவு இறக்குமதி குறைந்து வருகிறது. இதர பொருள்களின் இறக்குமதி அதிகரித்து வருகிறது.

பி.எல்.480ன் புதிய உருவம்

அமெரிக்காவில் தானியக் கையிருப்பு குறைந்து விட்டது. அமெரிக்க மக்களுக்குத் தேவையான இருப்பு வைக்க வேண்டியுள்ளது. உணவுப் பொருள்களைவிட இயந்திர உற்பத்திப் பொருள்களின் தேக்கம் அதிகரித்து வருவதால், அப்பொருள்களை வெளிநாடுகளுக்கு ஏற்றுமதி செய்வதற்கு அமெரிக்கா அக்கறை கொண்டிருக்கிறது. உணவுப் பொருள்களுக்குப் பதிலாக, பால்பவுடர், உர உற்பத்திச் சாதனங்கள், இயந்திரக் கருவிகள் மற்றும் பல பொருள்களை ஏற்றுமதி செய்வதில் கண்ணும் கருத்துமாக இருக்கிறது. பி.எல்.480யை புதிய உருவத்தில் திருத்துவதற்கு அமெரிக்கா திட்டமிட்டு வருகிறது.

இந்தியாவிற்கு பருத்தி ஏற்றுமதி செய்கிறது. குஜராத்திலும், விசாகப்பட்டினத்திலும் திராவக அமோனிய (Liquid Ammonia)வை மூலப் பொருளாகக் கொண்டு ரசாயன உரத் தொழிற்சாலை அமைக்க அமெரிக்காவிடம் ஒப்பந்தம் செய்யப்படுகிறது. அமெரிக்காவிலிருந்து இறக்குமதியாகும் திராவக அமோனியாவுக்கு சுளைசுளையாகப் பணம்

கொடுத்தாக வேண்டும். நெருக்கடியான நேரத்தில் மேலும் நெருக்கடி கொடுத்து பணியவைப்பதற்காக ஏற்றுமதியை நிறுத்தி தொழிலை முடமாக்கவும் அமெரிக்கா தயங்காது.

அமெரிக்கப் பெருமுதலாளிகளுக்கு லாபமாக இருப்பதை அடிப்படையாகக் கொண்டு தான் ஏற்றுமதி இறக்குமதிக் கொள்கை வகுக்கப்படுகிறது. உணவுப் பொருள் தேக்கத்தைக் குறைக்க வெளிநாடுகளுக்கு உணவுப் பொருள்களை ஏற்றுமதி செய்தது. இப்பொழுது இதர இயந்திரப் பொருள்களின் தேக்கத்தைக் குறைக்க அப்பொருள்களை மற்ற நாடுகளுக்கு ஏற்றுமதி செய்யத் திட்டமிட்டு வருகிறது.

அமெரிக்காவின் பி.எல்.480 உதவித் திட்டத்தின் அடிப்படை இதுதான். நம் நாட்டிலுள்ள பிற்போக்காளர்கள் அமெரிக்கத் திட்டத்தின் அபாயத்தைத் தெரிவிப்பதில்லை.

அமெரிக்க உதவியைப் பற்றிப் பரிசீலனை செய்ய மத்திய அரசிலிருந்து நியமிக்கப்பட்ட பேராசிரியர் திரு. ஏ.எம்.குஸ்ரோ என்பவர் பி.எல்.480யைக் கண்டித்திருக்கிறார். நம் நாட்டில் உணவு உற்பத்தியைப் பெருக்க, தன்னிறைவு பெற, முழுமையான நிலச் சீர்திருத்தத்தை அமுல் நடத்த வேண்டுமென்று வற்புறுத்தியிருக்கிறார்.

பி.எல்.480ன் கீழ் இறக்குமதி செய்யப்படும் தானியம் நமது தேவையின் 5 சதவீதத்தை தான் பூர்த்தி செய்கிறது மீதமுள்ள 95 சதவீதத்தை உற்பத்தி செய்யும் இந்தியர்களுக்கு மிகக் குறைந்த உதவியே செய்து கொடுக்கிறோம்.

தானிய இறக்குமதி மூலம் அமெரிக்கர்களுக்கு 2240 கோடி ரூபாய் கடன்பட்டிருக்கிறோம். நமது பேரப்பிள்ளைகளால்கூட இப்பெருங்கடனை திருப்பி அடைக்க முடியாது'' என்று ஒரு பேராசிரியர் எச்சரிக்கிறார். இந்திய மக்களை அமெரிக்காவுக்கு கடனாளியாக்கியதற்கு மத்திய அரசும் பிற்போக்காளர்களுமே பொறுப்பாகும்.

(சாந்தி 1.7.1969)

சூத்திரதாரி

ஆர்.என்.கண்ணன் (ஆர்.என்.கே)

கைலாசபுரம் வளசல் பண்ணையார்களைப் பற்றி பத்துப் பதினைந்து மைல் சுற்றுவட்டாரத்தில் தெரியாதவர்களே கிடையாது. நஞ்சை, புஞ்சை, காடு கரைகளில் பெரும்பகுதி அவர்களுக்கே சொந்தம் நெருங்கிப் பழகினவர்களுக்குக் கூடப் பண்ணையார்களின் பேர்ச் சொல்லிப் பழக்கமிராது. 'கீழச்சேர்ப்பண்ணை', 'மேலச்சேர்ப்பண்ணை' என்று திசை சொல்லித் தான் பழக்கம். வியாபாரிகள் கல்லாப் பெட்டியடியில் காவலிருப்பது போல, இப்பண்ணையார்கள் நெல் களஞ்சியத்திலேயே இராப்பகலாகத் தங்கியிருப்பதால், பண்ணைார்களைக் குறிப்பிட வேண்டுமானால், களஞ்சியத்தின் திசைப் பெயர்தான் நினைவுக்கு வரும்.

காலையிலும், மாலையிலும் வேலைக்குப் போகும் பண்ணையாட்கள் கூட்டமிருக்கும், இடைவேளைகளில் கிராமத்தாட்கள் கூட்டம்கூட்டமாகக் களஞ்சியங்களின் முன்னால் நிற்பதைப் பார்க்கலாம். பள்ளர், பறையர், மறவர், கோனார் போன்ற தாழ்த்தப்பட்ட, பின்தங்கிய சாதிக்காரர்கள் அடங்கி ஒடுங்கி பெட்டிப் பாம்பாக 'நாயன் வாயிலே என்ன உதிக்கோ' வென்று காத்து நிற்பார்கள். போலீஸ் அதிகாரியின் முன்னால் கூட இவ்வளவு அமைதியைப் பார்க்க முடியாது.

விவகாரங்களைத் தீர்த்து வைப்பது பண்ணையாரின் அனுபவத்தையும் அறிவையும் பொறுத்ததல்ல; அரண்மனைக் கோழிமுட்டை ஏழை வீட்டு அம்மியையும் உடைக்குமென்பதைக் கேட்டுப் பழக்கமாகி விட்டதல்லவா! பண்ணையார் மைனராக இருந்தாலும் தீர்ப்புச் சொன்னால் தீர்ப்புக்கு மேல் அப்பீல் கிடையாது. பண்ணையார்களின் போலீஸ், நீதி, நிர்வாகத்திற்கு அரசாங்கத்தின் 'குவாலிபிகேஷன்ஸ்' தேவையேயில்லை.

பண்ணையார் சண்முகம்பிள்ளை மதிய உணவு அருந்திவிட்டு விச்சிராந்தியாக சாய்வு நாற்காலியில் அமர்ந்தார். கோடை காலத்தில் பொதிகை மலையில் அழுது வடியும் அருவி நீர்போல பண்ணையாரின் பருத்த திரேகத்தில் உண்ட களைப்பில் வேர்வை சிந்தி சிற்றோடைகளாக ஓடியது. பண்ணைக்காரன் முழுக்குறுத்தோலை விசிறியால் வீசி வேர்வை நீரை உலற வைத்தான்.

களைப்பாறியவுடன் பண்ணையார், வே! ஆண்டித்தேவா! உம்ம தெருக்காரனுக நேத்து கூட்டத்துக்கு வந்தானுகளா? நேத்து வந்தவரு ரொம்பப் பெரிய மனுஷன்! பெரிய அதிகாரியாக இருந்தவருவே! கட்சி ஆரம்பிச்சிருக்காரு! உலக முத்துராமலிங்கத் தேவரு கூட அவரைத் தான் 'சப்போட்டுப்' பண்ணுதாரு! நானும் அவரிட்ட பேசிக் கிட்டிருந்தன்! மாலையும் போட்டேன். அவரு கட்சிக்கு ஆதரவு கொடுக்கணும்னு என்னை ஸ்பெஷலாக் கேட்டாருவே!

இந்தச் சாணான் மந்திரியாக இருக்காம் பாரும், அவனை ஒழிக்க இவருதான் சரி; பள்ளப்பய, பறப் பய்லலாம் தலகால் தெரியாம அலையுதானுக பாரும்! அவனுகளையும் ஒடுக்கதுக்கு இதுதான் சரி!'' என்று அரசியல் போதித்தார்.

ஒருநாளு மில்லாமல் திடீரென்று பண்ணையார் இவ்வளவு அன்பாகப் பெயர் சொல்லி அழைத்தது பண்ணைக்காரருக்கு ஆச்சரியமாக இருந்தது. ஆமான்னு சொன்னாலும், ஆத்திரம் வரும். இல்லைன்னு சொன்னாலும் எரிச்சல் வரும், நமக்கெதுக்கு வம்பு சனியனென்று நினைத்து ''எனக்கென்ன தெரியும் எசமான்! பண்ணைக்கு வீடிஞ்சால் வாரேன்; அடஞ்சால் போரன்' என்று பௌவியமாகப் பதில் சொன்னார்.

'அதுக்கில்லவே! தேவரே! இருந்தாலும் காலம் வார வரத்தப் பார்த்தால் நல்லா இல்ல பாரும்! நம்ம கிராமத்துப் பயல்களும் கட்சி கட்சின்னு கிளம்புதானுகளில்லையா! முளையிலேயே கிள்ளி யெறியனுமில்லவே! அதுக்குத்தான் சொல்லுதேன்!! என்று பேசி முடித்தார்.

நாடெங்கும் பொதுத்தேர்தல் நெருங்கியது. கைலாசபுரம் தொகுதியிலும் காங்கிரஸ், சுதந்திரா, கம்யூனிஸ்ட் கட்சி அபேட்சகர்கள் போட்டியிட்டனர். காங்கிரஸ் கட்சியின் சார்பில் திருவாளர் குமாரசாமியாபிள்ளை அவர்கள் மூன்றாவது தடவையாகவும் சட்டமன்றத்திற்குப் போட்டியிடுகிறார்.

பருவ வேலை ஆரம்பமாகும் பொழுது தரகர்களோடு மாடுபிடிக்க கிளம்பும் விவசாயிகளைப் போல, அபேட்சகர்கள், வோட்டர் மகாஜனங்களை நோட்டம் பார்க்க சில பெரிய மனுஷாட்களைக் கூட்டிச் சென்றனர். மன்னர்கள் 'ரதகஜதுரகபதாதி'களைத் தயாரிப்பார்களல்லவா! காங்கிரஸ் அபேட்சகர் குமாரசாமியா பிள்ளையைக் கேட்கவா வேண்டும். அவருக்குச் சொந்தக்காரர்களே ஏராளம். வெளியில் அடிக்கும் வெயில் உள்ளே தெரியாமலிருக்கும்

கார்கள், 'பியட்' 'பிளைமவுத்' இன்னும் புதுப்புது ரகங்கள். அழகிய அன்னங்கள் வருவது போல ரோட்டில் கார்கள் மிதந்து வரும். ஒவ்வொன்றும் ஒவ்வொரு ராகதாளத்தோடு ஹார்ன் அடித்து வருவதைப் பார்த்தால், வைராக்கியமுள்ள எதிரிகூடப் பிரமித்து விடுவார்கள். மேற்கண்ட தோரணைகளோடு, திரு.குமாரசாமியா பிள்ளை அவர்கள், அபேத்சாபத்திரம் தாக்கல் செய்தவுடன் கைலாசபுரம் வளசல் பண்ணையார்களைப் பார்க்க வந்தார். பண்ணையார்களெல்லாம் கூடிவிட்டனர்.

''இந்தத் தடவையும், நம்மைத் தான் இந்தத் தொகுதியில் அபேட்சகராக நிறுத்தியிருக்கிறார்கள். உங்க தயவில்தான் ஜெயிக்கணும்! வேண்டிய ஆதரவு கொடுக்கணும்! என்றார் குமாரசாமியா பிள்ளை.

அதற்கென்ன! நீங்க நிற்கும் போது வேறு யாருக்கு உதவி செய்ய முடியும். ஆனால் காங்கிரஸ் கட்சி செய்திட்டு வர்ரது ஒன்னும் சரியாகத் தெரியலை'' என்று பண்ணையார் சண்முகம் பிள்ளை வெறுப்பைக் காட்டினார்.

பண்ணையார் இப்படிச் சொல்லுவாரென்று குமாரசாமியாபிள்ளை எதிர்பார்க்கவே இல்லை. பண்ணைார் வகையறாக்களுக்குத்தான் செய்த உபகாரத்திற்கு துரோகம் செய்ய மாட்டார்களென்பதில் நம்பிக்கையுண்டு. தான் செய்ததை மறந்து விடாமல் நினைவூட்ட விரும்பினார்.

''பண்ணையார்வாள்! காங்கிரஸ் கட்சி என்ன செய்திரும்ன்னு நினைக்கேள்; நம்மைப் போலுள்ளவர்களைப் பகைச்சு எப்படி ஆட்சி நடத்த முடியும். வெளிப்பகட்டுக்கு அப்படி இப்படின்னு சட்டம் கொண்டு வந்ததுதான். அமுல் நடத்துவது யாரு! எல்லாம் நாம தானே! சட்டம் வருதுன்னு தெரிஞ்சதும் உங்களிடம் பட்டாப் பிரிச்சு எழுதிடுங்கன்னு சொல்லலையா! எல்லாம் இந்த மாதிரித்தான். ஒன்னும் கவலைப்படாதீங்க! காலம் போற போக்கில எதுவும் பச்சையாகப் பகைச்சிடக் கூடாது. ஸ்ரீமான் சி.ஆர். ஒரு போக்காப் போறாரு! அப்படியும் எதிர்ப்பிருக்க வேண்டியதுதான். காரியத்திலே வரும்பொழுது மூன்றாவது கட்சிக்கு இடங் கொடுத்திடக் கூடாது பாருங்க' என்று விநயமாகக் கூறினார்.

''நீங்க சொல்வதுஞ் சரிதான். இந்தத் தடவை ஒருத்தருக்கும் இறங்கக் கூடாதுன்னு இருந்தோம். நீங்களும் எங்களைத் தேடி வந்திட்டேள்! போன தேர்தல் மாதிரி இருக்காது! ஊருக்கு ஊரு படிச்சிட்டானுக. ஊருக்கு இரண்டு கட்சிகள் வச்சிருக்கானுக ரோடு போடணும், ரேடியோ வைக்கணும், அந்தச் சட்டம் வேணும், இந்தச் சட்டம் வேணுமின்னு பேசுதானுக! இப்போ ஆள் பிடிமானமும், பணச் செலவும் அதிகமாகும் போலத் தெரியுது'' என்றார் பண்ணையார் சண்முகம் பிள்ளை.

கைலாசபுரம் தொகுதி வாக்காளர்களில் கணிசமான எண்ணிக்கையுள்ளவர்கள் மறவர் சாதியினர். அந்த சாதிக்காரர்களின் உதவி பண்ணையார்களுக்கு வேண்டுமல்லவா! அதே நினைப்பில் சுதந்திராக் கட்சியும் மறவர் சமூகத்தைச் சேர்ந்த ராமையாப் பாண்டியன் என்பவரை அபேட்சகராக நிறுத்தியது. சந்நியாசிக்கே சாதிப்பித்து வந்து விடுகிறதே! படித்தவனும் அரசியல் அறிவாளிகளுமே சாதியைக் கருத்தில் கொண்டு செயல்படும் போது, கிராமத்திலுள்ள பின்தங்கிய மக்களைப் பற்றிக் கேட்கவா வேண்டும்! மறவர் சாதிக்காரர்களிடம் சாதிப்பற்று என்றுமில்லாதவாறு கிளம்பி விட்டது. இம்முறை எப்படியாவது நம்ம சாதிக்காரனை ஜெயிக்க வச்சிர வேண்டியது தானென்று ஊரூராக வரிஞ்சுகட்டிப் புறப்பட்டார்கள். பாவம்! அவர்களுக்கு இதிலுள்ள உள்சூது என்ன தெரியும்! கைக்காடையை கொண்டு காட்டுக்காடையைப் பிடிப்பது போல, கட்சிக்கு ஆள் சேர்ப்பதற்காகத் தான் திரு.ராமையாப் பாண்டியனைப் போட்டிருப்பது அவர்களுக்குத் தெரியாது.

ஊருக்கு இரண்டு தலைமைக்காரத் தேவர்களைக் கூட்டிக் கொண்டு அபேட்சகர்கள் ராமையாப் பாண்டியனும் கைலாசபுரம் வளசல் பண்ணையார்களைப் பார்த்து தேர்தல் களத்தில் நிற்பதைச் சொல்லி ஆசீர்வாதம் பெறச் சென்றார்.

கீழச்சேர் பெரிய பண்ணையிடம் போனார்கள். எல்லாப் பண்ணைகளும் இருந்தனர். பண்ணையார்களை பார்த்தவுடன், போனவர்களுக்கு வழக்கமான மரியாதை கலந்த அச்சம் அறியாமலே வந்து விட்டது. மேல் துண்டை இறக்கி பௌவியமாக நின்றார்கள்.

'என்ன ராமையா! ஒருநாளும் வராத ஆளு! வந்திருக்கயா என்ன?'' என்று குத்தலாகக் கேட்டார் பண்ணை சண்முகம்பிள்ளை.

எல்லாம் பண்ணையைப் பார்க்கத் தான் வந்திருக்கம்! தம்பி ராமையாவைத் தான் ஓட்டுக்கு நிறுத்திருக்காங்களாம். பண்ணையில்... உதவணும்னு கேட்கத் தான் வந்திருக்கம்' என்று வந்தவர்களில் முதியவரான பெரியபாண்டித் தேவர் அடக்கமாக பதிலளித்தார்.

''அதுக்கென்ன! பேஷா நிக்க வேண்டியதுதான்! இப்பத்தான் யாரும் நிக்கலாம்னு சட்டமிருக்க! ராமையா நம்ம மனுஷந்தான்! கட்சியும் நம்ம கட்சிதான். ஆனா வந்திருக்கேளவே! கடைசி வரை ஒத்துமையா நிப்பேளா'' என்றார் பண்ணையார்.

''அதென்ன! அப்படிச் சொல்லிட்டியே... பண்ணையில சொன்னா மாறுவமா! ஒத்துமையா நிக்கணும்னுதான் பண்ணையிலே கேட்க வந்திருக்கம்'' என்று சொன்னார் பாண்டித்தேவர்.

''வே! அதெல்லாம் சரிதான்! ராமையா, முன்னாலேயே நம்ம குமாரசாமியா பிள்ளைவாளும் வந்து கேட்டுட்டாரு! அவரும் பெரிய மனுஷன்; படிச்சவன்; சொத்துக்காரன் நம்ம தயவு வேணும்னு சேருதேடி வந்திட்டாரு! நாங்களும், சரியின்னு சொல்லிட்டோம்! வாக்கு மாறுறது சரியில்லை பாரும்! நீங்களும் ஓட்டுக் கேளுங்க! வம்பு கிம்பு பண்ணீராதீங்க! பண்ணையில இப்படிச் சொல்லுதாகளேன்னு நினைக்கக் கூடாது. நீங்களும் நாமும் என்னைக்கும் தோண்டியும் கயிறுமாகத் தான் இதுவரை இருந்து வந்திருக்கோம்! காலத்தை அனுசரிச்சுப் போங்கவே! என்று புத்திமதிகளைக் கூறி ஆசீர்வதித்து அனுப்பி வைத்தார்.

ராமையாப் பாண்டியனும், இனத்தார்களும் பண்ணையார்கள் சொன்னதை ஒவ்வொரு வரும் ஒவ்வொரு விதமாகப் புரிந்து கொண்டு, தலைகுனிந்து துண்டு மேல ஏறவும், இறங்கவுமாகத் திரும்பினர்.

தேர்தல் நெருங்க, நெருங்க கட்சிகள் பிரச்சார வேகத்தில் இறங்கின. ஓட்டர்களை விலைக்கு வாங்க பணப்பையுடன் ஊருக்குள் இறங்கினர் ஒரு சாரார். தங்களுக்கு நிச்சயமாக ஓட்டுப் போட மாட்டார்களென்று தெரிந்தவர்களைப் பணம் கொடுத்தும், பயமுறுத்தியும் ஓட்டுச் சாவடிக்கு வரக் கூடாதென்று தடுத்து நிறுத்தினர் ஒரு சாரார். ஊர்க்கோவிலுக்கு வசூல் செய்து கொடை கொடுப்பது போல்,

கம்யூனிஸ்ட் கட்சி தன் அபேட்சகருக்காக அங்கங்கே ஏழை எளியவர்களிடம் பணம் வசூலித்துப் பிரச்சாரம் செய்து வந்தது. கம்யூனிஸ்டு அபேட்சகரை ஆதரித்து பிரமாண்டமான சைக்கிள் ஊர்வலம் நடந்தது. ஊர்வலத்தில் பெரும்பகுதி தாழ்த்தப்பட்ட வாலிபர்கள். வேதனைப்படும் காலத்தில் ஆதரவு கொடுத்து ஆறுதலளிப்பது கம்யூனிஸ்ட் கட்சி தானென்று தெளிந்த முடிவுக்கு வந்தவர்கள், ஊர்வலத்தினர் உள்ளத்தில் இருந்து கோஷமெழுப்பினர். வெயிலையும் பாராமல், காற்றையும் எதிர்த்து 'விர் விர்'ரென்று சைக்கிளை மிதித்து முன்னேறிச் சென்றனர். எதிரிப்படைகளைப் போருக்கு அழைக்க 'வாங்கா' போன்ற போர்க் கருவிகளை உபயோகித்தது போல், மெகபோனைக் கையிலேந்தி, உரிமைக் குரலெழுப்பிச் சென்றனர். கைலாசபுரம் வளசல் பண்ணையார்களின் களஞ்சியங்களின் முன்பும் சைக்கிள் ஊர்வலம் போனது.

ஊர்வலத்தைப் பார்த்ததும் பண்ணையார்கள் வெடவெடத்துப் போயினர். ஆத்திரத்தில் தொண்டை கம்மியது. காற்றோட்டத்திற்காக வெளியிலிருந்தவர்கள் இறுமிக் கொண்டு திரும்பித் திரும்பிப் பார்த்து கதவுஓரத்தில் நின்று ஊர்வலத்தின் மீது பார்வையைச் செலுத்தினர். இவ்வளவு வேதனையும் ஊர்வலத்தைப் பார்த்து மாத்திரமல்ல, ஊர்வலத்தில் சென்றவர்களில் மெகபோன் வைத்திருந்ததும்தான்.

ஏலே! ஆண்டித் தேவா! பாக்க சகிக்குதா! நீயெல்லாம் மறவன்னு திரியலாமா? மனசு கேட்கலியே! நம்ம அடியான் பறப்பய. முனியன் மகனில்ல குமாய் வைத்து ஊதிகிட்டுப் போறான் பாத்தியா! எவ்வளவு திமுறு! அந்தப் பயல வீட்டை விட்டு விரட்டி, பூட்டிச் சாவியை கொண்டுவா! நெல்லைக் கசக்கினாம்னு முனியன் மகனை புறங்கையைக் கட்டிக் கொண்டு வா! போலீஸில் ஒப்படைச்சு கழுதையை ஜெயிலுக்கு அனுப்புவம்! என்று ஆணையிட்டார்.

ஆளரவமில்லாத நேரம்; அதிகாலை மூன்று மணிக்கு முனியன் வீடு தீப்பற்றி எரிந்தது. தீவைத்தது யாரென்று ஊருக்குத் தெரியாது. தெரிந்தவர்களுக்கும் வெளியில் சொல்லப் பயம். நெல்லுச் சாக்குடன் முனியன் மகன் மாடசாமி புறங்கை கட்டப்பட்டு போலீஸ் ஸ்டேஷனில் நின்றான்.

''திமிறு புடிச்ச பய! இவன் கசக்குவான் ஐயா! பூடந்தெரியாம சாமி ஆடியிருக்கான்! இப்ப ஆப்புட்டுக்கிட்டானா!'' என்று பார்த்தவர்களில் சிலர் பேசிப் போனார்கள்.

(சாந்தி, 1.4.1962) (ஆர்.என்.கண்ணன் என்ற புனைப் பெயரில் ஆர்.நல்லகண்ணு அவர்கள் எழுதியது).

ரகுநாதனின் சமுதாய இலக்கியம்

ஆர்.நல்லகண்ணு

புராண, இதிகாசங்களெல்லாம் அறியாமலிருந்தாலும், சமுதாயச் சிக்கல்களைப் பற்றியும், ஆதிக்கத்திலுள்ள கருத்துக்களை எதிர்த்தோ, கண்டித்தோ, விமர்சித்தோ எழுதிய நூல்கள் வேண்டுமென்றே மறைக்கப்பட்டுள்ளன, பல நூல்கள் மறைந்து விட்டனவென்றும் ஆராய்ச்சியாளர் பலர் கூறுகிறார்கள். சமூகச் சூழ்நிலைகளைக் களனாக வைத்து எழுதப்பட்ட ஐந்து நூல்களைப் பற்றிய அறிமுகமாக இப்புத்தகத்தை தமிழ்நாடு கலை இலக்கியப் பெருமன்றத் தலைவர் திரு.ரகுநாதன் எழுதியிருக்கிறார்.

தந்திவிடு தூது, பணவிடு தூது, டம்பாச்சாரி விலாசம், காந்திமதி அந்தாதி, பஞ்சலட்சணம் ஆகிய நூல்கள் அறிமுகப்படுத்தப்பட்டுள்ளன. அறிமுகமாக எழுதியிருந்தாலும், தூது, நாடகம், இலக்கியத்தில் புதிய பார்வை பற்றிய ஆராய்ச்சிக் கட்டுரைகளாகத் திகழ்கின்றன.

முன்னுரையிலேயே இந்நூல்களின் தன்மையை விரிவாகக் கூறியிருக்கிறார். ''இந்தத்தொகுதியில் நான் அறிமுகம் செய்து வைக்க முனைந்துள்ள நூல்கள் அனைத்தும் ஒரு குறிப்பிட்ட தகுதியை உரைகல்லாகக் கொண்டு அதாவது சென்ற நூற்றாண்டுகளின் சமுதாயச் சூழ்நிலை, சரித்திர நிகழ்ச்சிகள், சமுதாய சம்பந்தப்பட்ட இலக்கியப் படைப்பு, சமுதாய சம்பந்தமான கருத்துக்கள் முதலியவற்றைப் பிரதிபலிக்கும் தகுதியைக் கணக்கிலெடுத்துத் தேர்ந்தெடுக்கப்பட்டவை. இவற்றில் இருநூல்கள் சென்ற நூற்றாண்டின் தமிழ்நாடகத் துறையின் நிலைமையை புலப்படுத்துவன; இரண்டுமே ஒவ்வொரு விதத்தில் புதுமையான இலக்கியங்களும் கூட, இவ்விரண்டில் ஒன்று தமிழ்நாட்டின் சமூக நாடகங்களுக்கே முதற்பெரும் வழிகாட்டியாக நின்ற நூல், மேலும் இரு நூல்கள் சென்ற நூற்றாண்டில் நாட்டையே உலுக்கிக் குலுக்கி மக்கள் மனத்தில் வடுப்பாய்ந்தது போல் பதிந்து விட்ட மாபெரும் பஞ்சத்தைக் கருப்பொருளாகக் கொண்டவை. மற்றும் ஒரு நூல் பணத்தின் - பொருளாதாரத்தின் வலிமையைக் குறித்து, முன்னூறு ஆண்டுகளுக்கு முன்பே திறம்பட எழுதப்பட்ட நூல். எனவே தான் இந்த நூல்களை அறிமுகப்படுத்தும் முயற்சிக்கு 'சமுதாய இலக்கியம்' என்ற பொதுத்தலைப்பை வழங்கியுள்ளேன்'' என்று குறிப்பிடுகிறார், இதைவிட விளக்கம் தேவையில்லை.

டம்பாச்சாரி விலாசம்

டம்பாச்சாரியின் நாடகத்தையும், திரைப்படத்தையும் பலர் பார்த்து ரசித்திருக்கிறோம். இருப்பினும் இக்கதையை எழுதத் தூண்டிய சம்பவங்களையும், உயர் குடும்பத்தினர் வாழ்க்கை முறைகளையும் இடித்துக்காட்டும் ஆசிரியரின் திறனையும் திரு.ரகுநாதன் அவர்கள் சொல்லும் பொழுது தமிழகத்தின் சென்ற நூற்றாண்டிற்கே வாசகர்களை அழைத்துச் செல்கிறார்.

டம்பாச்சாரி விலாசத்தின் ஆசிரியர் சைதாப்பேட்டை காசி விஸ்வநாத முதலியார், ஆங்கிலேயருக்கு துபாஷியாக (மொழி பெயர்ப்பாளராக) இருந்த போதிலும் பிரமஞான சமாஜத்தில் சேர்ந்திருந்ததால் சீர்திருத்தக் கருத்துக்களைக் கொண்டிருந்தார், ''காட்சியினாலும் கேள்வியினாலும் எனக்குண்டாகிய அபிப்பிராயத்தை நான் வெளியிடத் துணிகிறேன். - துர்நடத்தைகளை விவரமாகவும், அந்த நடத்தையினால் வரும் துன்பத்தை வெளிப்படையாகவும், அனுபவமாகவும், காட்சியாகவும் எடுத்துக்காட்டி ஒரு நூல் செய்ய வேண்டுமென்று சில கனவான்கள் கேட்டுக் கொண்டபடியால் இந்நாடகம் செய்தேன்'' என்று நாடக ஆசிரியரே கூறியிருக்கிறார்.

இந்த அறிமுகத்தில் தமிழ்நாட்டில் நாடகத் துறையின் வரலாற்றைப் பற்றி ஆராய்ந்திருக்கிறார். தொல்காப்பியத்திலும், பெரும்பாணாற்றுப் படையிலும் நாடக வழக்கு 'நாடக மகளிர்' என்று கூறப்பட்டுள்ள ஆதாரங்களைக் கொண்டு, நாடகத் துறை, தமிழில் தொன்மையுடையது என்ற கருத்து கொண்டுள்ளவர்களுக்கு பல்வேறு எடுத்துக்காட்டுகள் மூலம் பதில் கூறியிருக்கிறார். ''நாடகம் என்ற சொல்லுக்கு இன்றுள்ள அர்த்தபாவம் வேறு. களம், காலம் ஆகியவற்றின் பொறுத்து அமைதியோடு

குறிப்பிட்ட கதையொன்றை நடிகர்களைக் கொண்டு சொல்லாலும் செயலாலும் நடித்துக் காட்டப்படுவதற்காக எழுதப்படும் இலக்கியத்தையே நாடகம் என்று சொல்லி வருகிறோம். ஆங்கிலத்தில் Drama என்று வழங்கப்பெறும் சொல்லின் அர்த்த பாவத்தையே இன்று நாம் கையாண்டு வருகிறோம். நாடகம் என்ற சொல்லுக்கு அன்று இருந்து வந்த அர்த்தம் நாட்டியம் என்பது தான் (பக்கம் 114) என்று அறுதியிட்டுக் கூறியிருக்கிறார்.

தந்திவிடு தூது

நாடகக் குழுவை நடத்தி வந்த ஒருவர் பணத்தையும் இழந்து திண்டாடுகிறார். சொந்த ஊரில் இருக்கும் மனைவிக்குத் தந்நிலை குறித்து தந்தி அனுப்புகிறார். பிரிந்திருந்த குடும்பத்திற்குத் தொடர்பேற்படுத்தும் தந்தியைத் தூதுப் பொருளாகப் பாவித்து எழுதப்பட்ட கதைக்குத் தந்திவிடு தூது என்று பெயரிட்டிருக்கிறார். நாடகக் கம்பெனி நொடிந்த நேரத்தில் படும் இன்னல்கள் விளக்கப்படுகின்றன.

பண்டைக் காலந்தொட்டே தூது நிகழ்ச்சி தமிழ் இலக்கியத்தில் இடம் பெற்று வந்திருக்கும் விபரத்தைத் தெளிவாகக் கூறியிருக்கிறார். தூது இலக்கியத்தின் வளர்ச்சியை ஆராய்ந்திருக்கிறார். இலக்கியத்தின் புதிய பார்வையை விளக்கிக் கூறுகிறார்.

அன்னத்தையும், கிளியையும், மேகத்தையும், போன்ற இயற்கைப் பொருள்களையே தூது அனுப்பிய தொன்மை மரபுகளுக்குப் புறம்பாகத் தந்தியைத் தூதாக வைத்து சிருஷ்டிக்கப்பட்டுள்ள இலக்கியம் தந்திவிடு தூது.

தென்றலையும் நிலவையும் பாடுகின்ற அளவுக்கு ஒரு அணைக்கட்டையோ, நிலக்கரிச் சுரங்கத்தையோ மின்சார நிலையத்தையோ கவிப்பொருளாக்கி அழகுறப் பாட முடியுமா? என்று ஒரு நண்பர் கேட்டதாகக் கூறி திரு.ரகுநாதன் அவர்களே அதற்குப் பதிலும் சொல்லுகிறார், இலக்கியத் துறையில் புதிய கண்ணோட்டத்துடன் சிருஷ்டியிலிறங்கும் இளம் எழுத்தாளர்களுக்கு இப்பகுதி தெளிவைக் கொடுக்கும் என்பதில் ஐயமில்லை.

'பாரதி பழகிப் போன பல்வேறு சந்தங்களைக் கையாண்டான்; ஆனால் அவற்றில் புதிய விஷயங்களையும் புதிய கருத்துக்களையும் அல்லவா தந்தான்! ஓர் உண்மையை மறந்துவிடக் கூடாது. இயற்கை, செயற்கை எந்தப் பொருளானாலும், அது மனித வர்க்கத்தோடும், மனித உணர்ச்சிகளோடும் கொள்கின்ற உறவுகள், ஏற்படுத்துகின்ற உணர்ச்சிகள் முதலியவற்றின் மூலமே முக்கியத்துவம் பெறுகின்றன. உதாரணமாகக் காதலன் அருகிலிருக்கும் போது தண்ணென்றிருக்கும் நிலா, காதலன் பிரிந்து சென்ற போது தணலாய்க் காய்கிறது. ஆனால் உண்மையில் நிலவு நிலவாகத் தான் இருக்கிறது. அது மனித உணர்ச்சியோடு பங்குபெறும் போதுதான் கவிப் பொருளாகிறது. எனவே இந்த உறவையும் உணர்ச்சியையும் புரிந்து கொள்ளத் திராணி வாய்ந்தவனுக்கு எந்தவொரு பொருளையும் கவிப்பொருளாக்கிவிட முடியும். மகாபலிபுரச் சிற்பத்தையும் மதுரைக் கோபுரத்தையும் கவிப்பொருளாக்கி விட முடியுமென்றால் மணிமுத்தாறு அணையையும் நெய்வேலி நிலக்கரிச் சுரங்கத்தையும் கவிப்பொருளாக்க முடியும். இவை எல்லாமே மனிதன் படைப்பு சக்தியின் சாதனைகள் தானே. பாரதி அதைத்தானே செய்தான். 'காசி நகர்ப் புலவர் பேசும் உரைதான் காஞ்சியிற் கேட்பதற்கோர் கருவி செய்வோம்' என்றும் 'வெட்டுக்கனிகள் செய்து தங்கம் முதலாம் வேறுபல பொருளும் குடைந்து எடுப்போம்' என்றும் அவன் அன்று பாரத தேசத்தைப் பாடியவை தானே. இன்று நமது நாட்டின் விஞ்ஞான வெற்றிகளாகவும், பொருளாதாரத் திட்டங்களாகவும் நம்முன் காட்சி தருகின்றன. அவனைப் போல் நாமும் காண முடியாதா என்ன? - சைக்கிள் வண்டியைப் பற்றிப் பாடி, சைக்கிள் சக்கரங்களை 'அக்காவும் தங்கையையும் போல் அவை போகும் அழகைப்பார்' என்று வியந்து போற்றி அதிலும் மனித உணர்ச்சியோடு சம்பந்தப்பட்ட கவிதையழகையும், நயத்தையும் வெளிப்படுத்திவிட்டார் தேசிகவிநாயகம் பிள்ளை. எனவே எந்த ஒரு பொருளைப் பற்றியும் கற்பனை நயமும் அழகுணர்ச்சியும் தோன்றப் பாடமுடியா தென்பதல்ல'' (பக்கம் 23) என்று திரு.ரகுநாதன் அவர்கள் தனக்கே உரித்தான உறுதியான தெளிந்த நடையில் கூறியிருப்பது சிந்தனைக்கு விருந்தாக இருக்கிறது; இலக்கிய எதிர்காலத்திற்கு ஒளிகாட்டுகிறது.

பணவிடுதூது

முன்னூறு ஆண்டுகளுக்கு முன்பு இயற்றப்பட்டது. மதுரை மன்னன் முத்துவீரப்ப நாயக்கனின் பிரதானியாக நெல்லைச்சீமையை ஆண்டு வந்த வெங்கடேசப்பையனைப் பாட்டுடைத் தலைவனாகக் கொண்ட நூல். பரிசில் பெற்ற புலவர் கோவில் தாசியின் மேல் மோகங் கொள்கிறார்; அவளை அடைய விரும்புகிறார். அதற்குப் பணம் தேவை. பணத்தைத் தூதுவிடுகிறார். கதைத் தன்மை சுருக்கமாக இருந்தாலும் 74 பாடல்களின் வரிகளில் 490 வரிகள் தூதுப் பொருளான பணத்தின் பல்வேறு சக்திகளையும், தன்மைகளையும் புலப்படுத்துவதற்கே பயன்படுத்தப்பட்டுள்ளன. வெங்கடேசப்பையனின் செல்வச் செழிப்பும், ஆட்சி முறைகளும், கிராமக் கணக்கர்களின் கள்ளக் கணக்குகளும் கூறப்பட்டுள்ளன.

கட்டுரையில் பணத்தின் பலத்தைப் பற்றி தமிழ் இலக்கியங்களிலிருந்து சான்றுகளைக் கூறியிருக்கிறார் கட்டுரை ஆசிரியர். பணத்தின் மகிமையைப் பற்றிக் கார்ல் மார்க்ஸ் எழுதிய நூலிலிருந்து மேற்கோள் காட்டியிருப்பது பணத்தைப் பற்றிய கட்டுரையை மிகவும் சிறப்பிக்கிறது. 'ஷேக்ஸ்பியர் நாடகமான 'ஏதென்ஸ் நகரத்துடைமன்' கதையில் பணத்தைப் பற்றிக் கதாநாயகன் வாயிலாகக் கூறப்பட்டுள்ளதை மார்க்ஸ் எடுத்துக் காட்டி தன் கருத்தையும் வெளியிட்டிருப்பதை இக்கட்டுரையில் திரு.ரகுநாதன் குறிப்பிட்டிருக்கிறார்.

ஏழைகளின் ஏக்கமெல்லாம் பணத்திற்கே, செல்வந்தர்களின் வீடுகளுக்குச் சென்றலைவதும் பணத்திற்கே என்று கூறி விட்டு வசதி படைத்தவர்களின் வாழ்வும் பணத்தின் பெருமையை வைத்தே என்பதைப் பணவிடு தூதில் விளக்கப்பட்டுள்ளது.

கட்டப்புடவையின்றி

கந்தையுமாய்ச் சென்றுசெல்வர்

கிட்டப் பலகாலும் கெஞ்சிப் போய் கிட்டமுட்டத்

தாங்குவாரற்று, தடுமாறி இராப்பகலாய்

ஏங்குவார் ஏக்கமும் உன் ஏக்கமே!

சாவடியும், வீடும் தலைவாசலும் சதங்கையும்

சேவடியும் மைந்தர்களும் தேவியரும் பாவடியிட்டு

ஏறும்கடும்புரியும் எச்சேவையும் அவைகளை

ஆறும் கலந்த அமுதுணவும் ஐயன் (பணம் பெருமையே!

அவர் ஏழைகள் படும்பாட்டையும் விவரிக்கிறார்.

நட்ட நடுக்காடுதோறும் ஆயத்துறைகாத்து
அலைவாறும் காயத்தில்
நூலைத் தரித்து நூறு மலையேறி நித்தம்
சேலைச் சுமடு சுமப்பாரும்
ஒற்றைமரமேறி, ஒலிகடலில் மீன்பிடித்து
விற்று நரகில் வீழ்வாரும்
வல்லமைகள் சொல்வதென்ன!
மானிடரெல்லாம்
உன்னை அல்லது தேடும்
பொருள் ஏது ஆம்மடவனே!
என்றும்
மூக்கறையர் ஆனாலும்,
மொண்டி குருடு ஆனாலும் - நோக்கமுன்
ஆக்கமுள்ள சாதிஇழுக்கு ஆனாலும்
கண்ணார உன்னை யங்கு கண்டுவிட்டால் இங்கு வர
ஒண்ணாதோ?
கூத்திமார் ஒட்டாரோ''

என்றும் பணத்தின் மகிமையை விவரிக்கிறார், பணத்தின் மகிமையைப் பற்றி இத்துணை விரிவாகவும், ஆணித்தரமாகவும் வாழ்க்கையனுபவத்தையொட்டி வருணித்த வேறு எந்தவொரு நூலையும் தமிழ் இலக்கியத்தில் காண்பதற்கில்லை என்றே சொல்லலாம் என்று கூறிப் பணவிடு நூலின் சிறப்பை விளக்குகிறார்.

காந்திமதி அந்தாதி

நெல்லைக்கு அருகிலுள்ள தச்சநல்லூரில் பிறந்த அழகிய சொக்கநாதபிள்ளை அவர்கள் இயற்றியது. தாதுவருஷப் பஞ்சத்தில் மக்கள் பட்ட கஷ்டங்களை தத்ரூபமாக விளக்குகிறார், பஞ்சநிலைப் பற்றி நெல்லை காந்திமதி அம்மையிடம் முறையிடுகிறார்.

பரிசுற்ற காந்திமதி அம்மையே!
இந்தப் பன்னிரண்டு
வருசத்துப் பஞ்சத்தை நீக்கி
அன்பாய் எமை
வாழ்விப்பையே!
என்றும் வேண்டுகிறார்.
நாளுக்குநாள் விலை ஏறுதம்மா!
கடன் ஆகுதம்மா
தேளுக்கு நேர் இந்தப் பஞ்சத்திலே என்ன செய்வம்
அம்மா!

'கொண்டாடுவார் இந்தப் பஞ்சத்தை
நெல் கட்டிக் கொண்டு விற்போர், திண்டாடினோம்;

புகல்வேறே இடமின்றி
செல்வரைப் போய்க் கண்டாலும் பேசிலர்'

இவ்வாறு தாதுவருடப் பஞ்சத்தில் பாடியதில் சில இன்றும் உண்மையாக இருக்கின்றதைப் பார்க்கிறோம். பஞ்சம் பாரதத்தை விட்டபாடில்லை. வெள்ளையர் ஆட்சிக் காலத்தில் ஏற்பட்ட பஞ்சங்களைப் பற்றி வெள்ளையர்களே எழுதி வைத்துள்ள குறிப்புகளை எடுத்துக் காட்டுகிறார் திரு.ரகுநாதன். ஒரு இடத்தில் மயிர் கூச்செறிகிறது.

''பஞ்சத்தினால் வாடி பிழைப்பை நாடிச் சென்ற ஒரு கணவனும் மனைவியும் களைத்துப் போய் பாதையோரத்தில் படுத்துறங்கினார்களாம், இடையிலே விழித்தெழுந்த கணவன் எவனோ ஒரு வழிப்போக்கனிடம் சிறிது அரிசியை வாங்கிக் கொண்டு, அதற்கு விலையாகத் தூங்கிக் கொண்டிருந்த மனைவியை விற்றுவிட்டு ஓடிவிட்டானாம். விழித்தெழுந்த மனைவி... கேட்ட மாத்திரத்திலேயே அவமானமும் அதிர்ச்சியும் தாங்கமாட்டாமல் அங்கேயே செத்து விழுந்து தன்மானத்தைக் காப்பாற்றிக் கொண்டாளாம் (மதுரை மிஷனரி 1709ம் ஆண்டு அறிக்கை).

பல்வேறு பஞ்ச விபரங்களையும் அந்நிய ஆட்சி கையாண்ட முறைகளையும் பஞ்ச காலத்தில் எழுதப்பட்ட உள்ளம் உருக்கும் இலக்கியங்களையும் பற்றி விபரமாகக் குறிப்பிடப்பட்டுள்ளது.

பஞ்ச லட்சணத் திருமுக விலாசம்

தாதுவருஷப் பஞ்சத்தால் வாடிய மக்கள் மதுரை சோமசுந்தரக் கடவுளிடம் முறையிட்டு அவரிடமிருந்து சிவகங்கை ஜமீன்தாருக்கு சிபாரிசுக் கடிதம் வாங்கி வந்து கொடுப்பதாகப் பாடும் பிரபந்தம் வில்லியப்பிள்ளை என்பவர் இயற்றியது.

பஞ்சத்தின் கொடுமைகளை கிண்டலாகக் கூறினும் பரிதாபத்துடன் கண்ணீர் விடும்படி விளக்குகிறார் பஞ்சலட்சண ஆசிரியர்.

ஆடவர்கள் மங்கையரை நாடுதற்கும் மங்கையர்கள் ஆடவரின்

சங்கமத்தை நாடுதற்கும் சத்து விட்டு பொங்கியெழும்

காமைய நாயக்கர் கனகுதிப்பெல்லாம் ஒடுங்கி ஆமையப்பர் போலாய் அடங்கினரே!

பாவை நல்லார் சாந்தணிந்து, கச்சைத் தடாரித்து வீங்கியிறு

மாந்து பூரிந்த வனமுலைகள் - தேய்ந்து வற்றிப் பட்டமரப் பொந்தினிலும் பாழ்மண்டபத்தினிலும்

ஒட்டிய வௌவால்போல் உறங்கினவே!

என்று பசியினால் வாடி வதங்கிய மனித உருவங்களைச் சித்தரித்திருக்கிறார்.

சமூகத்தின் ஊழல்களைக் கண்டறிந்து அவற்றைக் கூடுதலான முறையில் கண்டிப்பதே நையாண்டி (Satire) யாகும். இத்தகையதொரு கருமத்தில் அந்தரங்கமான அனுதாபத்தோடும் பரிவோடும்தான் அவர் எழுத முனைய வேண்டும். இவ்வாறு எழுதுவதை ஆங்கிலத்தில் (Banovelent Satire) நன்மை பயக்கும் நையாண்டி என்பார்கள். இத்தகைய நையாண்டிச் சுவையை மேலைநாட்டில் பலர் வழங்கியுள்ளார்கள். தமிழ்நாட்டில் இம்மாதிரியான நையாண்டி இலக்கியம் குறிப்பிடத்தக்கதாக எதுவும் தோன்றவில்லை. இத்துறையில் பஞ்ச லட்சணம்தான் முதற்பெரும் நூலாகவும் முன்னோடியாகவும் விளங்குகிறது என்று சொல்லலாம். இதற்கு அடுத்தபடியாகச் சொல்லக்கூட

தமிழ்நாட்டில் ஒரே ஒரு நூல்தான் உள்ளது. அதுதான் கவிமணி தேசிகவிநாயகம் பிள்ளை எழுதியுள்ள 'நாஞ்சில் நாட்டு மருமக்கள் வழிமான்மியம்' தமிழ் இலக்கியத்தில் புதுமையொளி வீசும் இரு தீபஸ்தம்பங்களாக இவ்விரு நூல்களும் விளங்குகின்றன என்று பஞ்சலட்சணத்தை அறிமுகப்படுத்துகிறார். தமிழ் இலக்கியத்திலுள்ள குறைகளைப் பற்றி சிந்திக்கத் தூண்டுகிறது.

தமிழ் ஆர்வம் உள்ள மக்கள் அனைவரும் படிக்க வேண்டியது அவசியம். சமுதாய இலக்கியத்தில் கூறப்பட்டுள்ள மூல நூல்களைத் தனித்தனியாகப் பிரசுரித்து அத்துடன் இந்த அறிமுகக் கட்டுரையையும் சேர்த்தால் வாசகர்களுக்கு படித்துணர உதவியாக இருக்கும்.

(சாந்தி, 15.6.1966).

சோவியத் ஒன்றியம் லெனின் கிராடிலிருந்து அஞ்சலி

தமிழகத்தின் தலைவிதியை நிர்ணயித்தவர்களில் முதல்வர்

அன்புத் தோழனே! உனது அகால முடிவை நினைக்கவே முடியவில்லை. என் நினைவெல்லாம் உன்னையே நோக்குகிறது. கண்ணீர் வந்துகொண்டே இருக்கிறது! இரகசியமாகத் துடைத்துக் கொள்கிறேன். தனிமையாக இருக்கும்போது அழுதுகொண்டே இருக்கிறேன்.

2-ந் தேதி காலை 'பிராவ்தா' பத்திரிகையில் பிரசுரித்திருந்தார்கள். லெனின்கிராடு 'அக்டோபர் ஸ்காயா' விடுதியில் சோவியத் தோழர்கள் வாசித்துக் காட்டினார்கள். இந்தியத் தோழர்கள் அனைவரும் துக்கத்தில் ஆழ்ந்தனர்.

பிரெஞ்சு, இத்தாலி, அர்ஜண்டைனா, ஆஸ்திரேலியா, மடகாஸ்கர், தென்அமெரிக்கா நாடுகளின் தோழர்களெல்லாம் செய்தி தெரிந்து தங்கள் அனுதாபத்தை வந்து தெரிவித்தார்கள். எங்களை வழி அனுப்பி வைக்கும் போதும் லெனின்கிராடு கட்சி செயலாளர் நினைவு அஞ்சலி செலுத்தினார்.

செய்தியை நினைக்கவே இருதயம் வெடிக்கிறது. வேதனையாக இருக்கிறது! என்னைப் போல எத்தனை ஆயிரம் தோழர்கள் உன்னை நினைத்து அழுது கொண்டிருக்கிறார்களோ! இளைஞர்களின் துருவ நட்சத்திரமாக பிரகாசித்து வந்தாய்! எடுத்த காரியத்தை நிறைவேற்றி வைப்பதிலே உனக்கு நிகர் யாரும் இருந்ததில்லை! தமிழகத்தின் தலைவிதியை நிர்ணயிக்கும் தலைவர்களில் ஒருவனாகத் திகழ்ந்து வந்தாய்!

உனக்கு வயது 56 ஆக இருந்தாலும் தமிழகத்தில் 35 வருட வரலாற்றை சுமந்து கொண்டிருந்தாய். உனது பணிக்கும், தியாகத்துக்கும் ஆவேசத்துக்கும் அறிவுக்கும் நாடாளுமன்ற உறுப்பினராகத் தேர்ந்தெடுத்து செயலாற்றும் வாய்ப்பை மிகவும் பிந்தித்தான் மக்கள் கொடுத்தனர். அதிலும் ஒளிவிட்டுப் பிரகாசிக்கத் தொடங்கினாய்!

உன்னை 56 வயதாகிய பெரியவரென்று உன்னோடு பழகிய யாரும் நினைத்ததில்லை!

குழந்தையைப் போல் கள்ளமற்ற உள்ளமும், இளைஞனுக்குள்ள துடிப்பும், வயதானவர்களுக்குள்ள அனுபவத்தையும் ஒருங்கே தாங்கி நின்றதால், எல்லோரும் உன்னைப் பாலனென்று அழைப்பதிலே சுகம் கண்டோம்!

உன்னோடு மாற்றுக் கருத்துக் கொள்ளலாம்! சிஷ்யனாக இருந்தவன் எதிர்க்கிறானே என்று நினைக்க மாட்டாய்! உரிமையோடு சண்டை போடலாம்! அனுமதிப்பாய்! நீயும் வேகமாய்ப் பேசுவாய்! ஆனால் உனது பழகும் முறையே அலாதியானது! லட்சிய வாழ்வில் உன்னை ஐக்கியப்படுத்திக் கொண்டவன் நீ!

தோழர் பாலனே! முப்பத்தைந்து வருட சேவை முழுவதும் அலை அலையாக வந்துகொண்டே இருக்கிறது! உன்னோடு அரசியலில் நெருங்கிக் கொண்டிருந்த சம்பவங்களெல்லாம் தொடர்ந்து நினைவுக்கு வருகிறது! 1944-லிருந்து நெல்லை மாவட்டத்தில் நீ கூட்டங்களில் ஆவேசமாகப் பொங்கிப் பொழிந்த பேச்சுகளெல்லாம் ஒலிக்கின்றன! நீ பேசும்போது கூட்டத்தில் தனியாக ஓரமாக நின்று மக்களையும் உன்னையும் பார்த்துக் கொண்டே இருப்பேன்!

'இந்தோ - சோவியத் நட்புறவுக் கழக'த்தின் செயலாளராக இருந்தாய்! 'வீரமங்கை டான்யா' தீரத்தை சிறுபுத்தக வடிவில் வடித்துக் கொடுத்தாய். பாசிஸ்ட் பேயர்களின் கொடுமையை நீ சித்தரித்து ஆவேசமாகப் பேசும் போது கூட்டமே அழப் பார்த்திருக்கிறேன்! அநேக தோழர்கள் பெண் குழந்தைகளுக்கு 'டான்யா' என்று பெயரிட்டனர்! திரு.வி.க. உனதுப் பேச்சை பாராட்டக் கேட்டிருக்கிறேன்!

வங்கப் பஞ்சத்தைப் பற்றி கூட்டங்களில் விவரித்தாய்! "பாஞ்சாலி பிறந்த நாட்டிலே, சீதை பிறந்த நாட்டிலே, கண்ணகி பிறந்த நாட்டிலே, என் தாய் ஒருவேளைக் கஞ்சிக்கு கற்பை இழப்பதா!" என்று நீ மார்பிலே ஓங்கி அடித்துக் கதறும்போது நெல்லை மாவட்டக் கூட்டத்தில் இருந்த பெண்களெல்லாம் "யார் பெத்த பிள்ளையோ" என்று கதறி அழக் கண்டிருக்கிறேன்.

கொடுமையைக் கண்டு கொதித்து எல்லோருக்கும் உணர்ச்சி ஊட்டினாய்! இப்போது உன்னை நினைத்து அழுது கொண்டிருக்கிறோம்!

"மக்காச் சோளத்தை கோவில்பட்டியில் கோழிக்குப் போட்டார்கள். கோழிகளெல்லாம் இறந்துவிட்டன." என்ற செய்தியைத் துருவித் தேடி எடுத்துச் சொன்னாய்! அன்று பரபரப்பான செய்தியாக இருந்தது! வெள்ளை ஏகாதிபத்தியம் ஆளத் தகுதியில்லை என்று காட்ட சூடான செய்தியாக இருந்தது. எல்லாப் பத்திரிகைகளும் பிரசுரித்திருந்தன! 'கல்கி'யில் கட்டம் கட்டி சிறப்பான செய்தியாக அதை கல்கி வெளியிட்டார்.

'பதுக்கலை வெளியே எடு' என்ற இயக்கம்! டாக்டர் ராஜன் உணவு அமைச்சராக இருந்தார்! அவரிடம் அரசின் குறைபாட்டை எடுத்துக் கூறினாய்! "நீ இளைஞன்! உன் கட்சி எதையாவது சொல்லும்! எங்கப்பா நெல் இருக்கு?" என்று உன்னிடம் நெல்லையில் கேட்டார்! ஒரே வாரத்தில் 7000 மூட்டை நெல் பதுக்கலை வெளியே எடுத்துக் கொடுத்தாய்! கம்யூனிஸ்டுகளின் சேவையைப் பதுக்கல்காரர்கள் தவிர அனைவரும் நெல்லை மாவட்டத்தில் பாராட்டினார்கள்!

சிங்கை(விக்ரமசிங்கபுரம்)த் தொழிலாளி வர்க்கம் உனது சிம்மக்குரலை மறக்கவே இல்லை! ஐந்துலாம்புச்

சவுக்கமும் தேரடியும் உனது குரலை ஒலித்துக் கொண்டே இருக்கும்! பாபநாசத்தில் குளிக்கச் செல்லும் போதுகூட தோழர்கள் உன்னைச் செல்லமா அழைப்பார்கள். பெண் தொழிலாளிகள் மரியாதையோடு வணக்கம் செலுத்துவார்கள்! அந்த நாட்களை மறக்கவே முடியவில்லை! அயினி மஸ்தான், அருணாச்சலம் இருவரும் சுட்டுக் கொல்லப்பட்டபோது, நீ இன்ஸ்பெக்டர் ராமராவின் கொடுமையைச் சித்தரித்தும் ஹார்வி மில் நிர்வாகத் திமிரைத் தாக்கிப் பேசும்போதும் ஆவேசம் பொங்கி எழும்! ''தாமிரபரணி ஆறு ரத்த ஆறாகப் பெருக்கத்தோடு ஓடும்'' என்று ஓங்காரக் குரல் கொடுக்கும் போது சிங்கைத் தொழிலாளி வர்க்கம் அலையலையாகக் குரல் எழுப்பியது!

தூத்துக்குடி தோணித் தொழிலாளர்களுக்கு முதல் முதல் சங்கம் அமைத்தாய்! பெரிய போராட்டமாக நடத்தினாய்! சென்னைக்கு வந்து திரும்பும் போதுகூட தோணியில் வந்த உப்புப் படிந்த மேனியோடு டேவிட்சன் தெரு கட்சி அலுவலகத்துக்கு வந்து உன்னை விசாரிப்பார்கள்; அந்தப் பரம்பரையில் இருந்த முதியவர்களெல்லாம் இன்று உன் பிரிவை நினைத்து அழாமல் இருக்க மாட்டார்கள்.

நீ எந்தக் காரியமானாலும் எடுத்ததை முடிக்கும் வல்லமை படைத்திருந்தாய்!

1947-ல் நீ தலைமறைவு! பிரகாசம் அமைச்சரவை உனக்கு வாரண்டு போட்டிருந்தது! அரசு ஊழியர்கள் வேலைநிறுத்தத்தைத் தூண்டியதாக!

நான்குனேரித் தாலுகா கட்டளைக் கிராமத்தில் மாவட்டக்குழுக் கூட்டம். முக்கிய ஊழியர்களுக்கு 'இன்றைய இந்தியா' (ரஜினி பாமித் எழுதியது) பற்றி வகுப்பு எடுத்தாய். அவ்வாட்டாரத்தில் புதிதாக விவசாயிகள் சங்கம் அமைத்திருந்தோம்! திருவாடுதுறை மடத்துக் கிராமம்! அறுவடை நேரம்.

முதல் நாளிரவு கூட்டம் போட்டோம். ஆயிரக் கணக்கான தொழிலாளர்கள் கூட்டத்தில் பேசிப் பழக்கப்பட்டவன் நீ! பின்தங்கிய - ரயிலையே பார்த்திராத பலர் வாழும் சிறு கூட்டத்தில் எவ்வாறு பேசப் போகிறாய்? என்று எல்லோரும் நினைத்தோம்! பிரச்சினைகளை மட்டும் கேட்டுக் கொண்டாய்! சிறு சிறு கதைகளைச் சொல்லி சிரிக்கச் செய்து புரிய வைத்தாய். இறுதியில் ஆவேசமாகப் பேசி முடித்தாய்! இச்சிறுகதைகளை எப்போது யோசித்தாயென்று எல்லாரும் திகைத்தோம்! மறுநாள் அறுவடையில், மடத்துக் கருங்காலிகளை விவசாயிகள் ஓட ஓட விரட்டினார்கள்! கள்ள மரக்காலை (10 படி) பிடுங்கி உடைத்தார்கள்! நியாயமான மரக்காலை வைத்துத்தான் அளக்க விடுவோமென்று - களங்களில் அப்படியே அம்பாரமாகக் குவித்தார்கள்! இச்செய்தி 1947-ல் கிராமங்களில் தீயாகப் பரவியது.

அண்மையில் நடந்த விவசாயப் போராட்டத்திலும் - விவசாயப் பிரச்சினையைப் புரிந்து - கோவை மாவட்ட மக்களிடம் தெளிவாகப் பிரச்சாரம் செய்தாய்!

எதையும் இலகுவில் புரியும் சக்தி உன்னிடம் இருந்தது! அரசியலே பேசிக் கொண்டிருந்த நீ! சிங்கைத் தொழிலாளி வர்க்கத்துக்கு தலைமை தாங்க வந்தாய்! பஞ்சாலைத் தொழிலாளர் பிரச்சினையைத் தெளிவாகத் தெரிந்துகொண்டாய்! 'பஞ்சாலை நெருக்கடி' என்று சிறுநூலை எழுதினாய்! அக்காலத்தில் பஞ்சாலை பற்றித் தெரிந்துகொள்ள அந்நூல் விளக்கமாக இருந்தது! ஸ்பிண்டில், கவண்ட், பஞ்சு வியாபாரக் கொள்ளை அனைத்துப் பிரச்சினைகளையும் தெளிவாக எழுதியிருந்தாய்!

இலக்கியத்திலும் வல்லவனாகத் திகழ்ந்தாய்! மனப்பாடம் உனக்குப் பழக்கமில்லை! ஆனால் சிருஷ்டிகர்த்தா! நீ பேசிய பேச்சுக்களே இலக்கியமாக உருவாக்கப் பயன்பட்டது. எழுத்தாளர்கள் பலர் சிறந்த சிறு கதைகளை உன் பேச்சிலிருந்து உருவாக்கியிருக்கிறார்கள்!

சிறையிலிருந்து நீ தமிழாக்கம் செய்த 'தேனீக்கள்' சிறந்த தமிழாக்கம் என்று பாராட்டப்பட்டது! அறிவியல் பாடமாகத் திகழும் அந்நூலைத் திறமையாகத் தமிழில் கொடுத்தாய்! அறிவியல் துறை மாணவர்களுக்கு என்றென்றும் அந்த நூல் உன் நினைவாகத் துலங்கும்!

1948-ல் நெல்லை மாவட்டத்தில் முக்கியத் தோழர்களெல்லாம் தலைமறைவாக இருந்தோம். நான்குனேரித் தாலுகாவிலுள்ள ஒரு கிராமத்தில் 'கமிட்டி'க் கூட்டம் நடத்திக் கொண்டிருந்தோம். ஊரில் ஆளும் கட்சிக்காரர்களுக்கு நாம் வந்திருப்பது தெரிந்து விட்டதென்று கேள்விப்பட்டதும் அனைவரும் கால்நடையாக இரவோடு இரவாகப் புறப்பட்டோம். 25 மைல்கள் கால்நடையாக மலையடிவாரமாக வந்தோம். அப்போது மணிமுத்தாறில் அணை கட்டவில்லை. குகையில் தங்கினோம். இரு தினங்கள் கழித்து அந்த இடமும் போலீசுக்கு தெரிந்து விட்டதாகத் தகவல் கிடைத்ததும் எல்லோரும் - நீங்கள் உட்பட தோழர்கள் மாணிக்கம், வேலுச்சாமித் தேவர், மீனாட்சிநாதன் எல்லோரும் அங்கிருந்து வெளியேறிப் பிரிந்துவிட்டோம். அப்போது உன்னையும், மீனாட்சி சுந்தரத்தையும் போலீஸ் அதிகமாக வலைபோட்டுத் தேடித்திரிந்தார்கள். நாம் வெளியேறியது தெரியாமல் போலீஸ் படைகள் நாம் தங்கியிருந்த இடத்தில் குண்டுகளைப் பொழிந்தார்கள்!

நெல்லை சதி வழக்கில் தண்டிக்கப்பட்டு மதுரை சிறைக்கு வந்ததும் உண்ணாவிரதம் இருந்தோம். 15வது நாளில் உன்னை மட்டும் 'ஸ்ட்ரெச்சரில்' தூக்கிச் சென்றனர். எங்கே தூக்கிச் செல்கிறார்கள் என்பது எங்களுக்குத் தெரியாது. 18 பவுண்டுகள் குறைந்த உன்னை நாக்பூர் மத்திய சிறைக்கு எடுத்துச் சென்றார்கள் என்பது பின்னால்தான் தெரியவந்தது.

எத்தனையோ சம்பவங்கள் அலைஅலையாக நினைவில் வந்து கொண்டிருக்கின்றன!

நீ கல்லூரி மாணவராக இருந்து அண்ணாமலைப் பல்கலைக் கழகத்தில் மாணவர்கள் போராட்டத்தை நடத்தினாய். மூன்றுமாதப் போராட்டத்தை சர்வகலாசாலையா, சர்வகலட்டா சாலையா? என்று 'ஆனந்தவிகடன்' எழுதிய கட்டுரையில் உன்னுடைய தீரத்தைப் பக்கம் பக்கமாக எழுதியிருந்தது!

நீ திருச்சி சிறையிலிருந்த சம்பவத்தை 'கல்கி' எழுதிய 'மூன்று மாதக் கடுங்காவல்' நூலில் சோகநாடகம் என்று குறிப்பிட்டிருக்கிறார்! காதலி வந்து சிறையில் சந்திப்பதையும் விடுதலையாகும் போது காதலி வரவேற்று நின்றதையும், சிறை வாசலிலேயே மீண்டும் பிரிட்டிஷ் நிர்வாகம் உன்னை பாதுகாப்புக் கைதியாகப் பிடித்துச் சென்ற வரலாற்றை கல்கி எழுதியிருந்தார்.

அன்றைய 'சோக நாடகம்' இறுதியிலும் சோகமாகவே முடிந்துவிட்டதே உன்வாழ்வு!

அன்புத் தலைவனே! நீ புகை பிடிக்கும் பைத்தியமாக இருந்தாய்! ஒரு நாளைக்கு எத்தனையோ பாக்கெட்டுகளைக் காலி பண்ணுவாய், உன்னைப் பார்த்து இளம் தோழர்களெல்லாம் புகைப்பிடிக்கும் பழக்கத்துக்கு வந்தார்கள். இது தெரிந்ததும் உடனே நிறுத்திவிட்டாய்!

கம்யூனிஸ்ட் கட்சி முழுநேர ஊழியனாக வரக் கூடாதென்று தடுத்த காதலியையும் கட்சிக்காகத் துறந்தாய். கட்சிக்காக எதையும் செய்யத் துணிந்தவனாக விளங்கி வந்தாய்.

நெல்லை சதி வழக்கை விசாரித்த திரு.நாகராஜ அய்யர் நீதிமன்றத்தில் போலீஸ்காரர் சமர்ப்பித்த கட்சி அறிக்கைகள், கையெழுத்துக்கள் அனைத்தையும் படித்துவிட்டு, உனது கையெழுத்தைக் குறிப்பிட்டு, ''வேகமாக ஒரே போக்கில் தெளிவாக இருக்கிறது. இதை எழுதிய பாலதண்டாயுதம் தெளிந்த சிந்தனையுடைய அரசியல் தலைவன்'' என்று பாராட்டினார்.

வெறும் அரசியல் கிளர்ச்சிக்காரனாக மட்டும் உன்னை பார்த்த மக்கள், தங்களின் பிரதிநிதியாகவும் தேர்ந்தெடுத்து அனுப்பி வைத்தார்கள். வருங்காலத்தில் உன் சேவையைப் பல வகைகளிலும் பயன்படுத்த எத்தனையோ இளந்தோழர்கள் எவ்வளவோ கற்பனைகளைத் தீட்டியிருந்தார்கள்.

எத்தனையோ எதிர்ப்புகளை துச்சமாகத் தள்ளி ஒதுக்கி விட்டாய். அடக்குமுறைக்கு அஞ்சவில்லை. துப்பாக்கி குண்டுக்கும் தப்பி வந்தாய்! நீண்ட நெடும் உண்ணாவிரதத்திலும் மீண்டு வந்தாய்! பிரிட்டிஷ் ஆட்சியிலும், காங்கிரஸ் ஆட்சியிலும், தி.மு.க. ஆட்சியிலும் சிறைச்சாலைகளில் அடைபட்டுக் கிடந்திருக்கிறாய்! தொடர்ந்து பதினைந்தாண்டுச் சிறைவாசம். கோவை தனிமைச் சிறை! இவ்வளவு பெரும் சோதனைகளையெல்லாம் கடந்து நீந்திவந்த உனக்கு - உனது உறுதியான வாழ்வு - 'ஆயுள் தண்டனைக் கைதி' எனப் பட்டம் பெற்ற நீ! உன் ஆவேசமான ஓங்காரக் குரல் எப்படி அடங்கியதோ! தோழர் பாலனே, எத்தனை பேரின் பிரச்சினைகளைப் பையில் எடுத்துச் சென்றாயோ? மோகனோடும், சதீஸ் லூமும்பாவுடனும் உணர்ச்சிப் பெருக்கில் உலகப் பிரச்சினைகளைப் பேசிக் கொண்டிருந்தாயோ? பாலன்! இளைஞர்களின் துருவ நட்சத்திரமாக துலங்கிய நீ! எதிர்பாராமல் விபத்துக்குள்ளாகி மறைந்துவிட்டாய்!

உனது முடிவை நினைக்கவே நெஞ்சு வலிக்கிறது! லெனின் கிராடு நகரில் இருந்து அழுது கொண்டிருக்கிறேன்.

தமிழகத்தில் எல்லாத் தோழர்களும் தலைவனை இழந்து - கலங்கரை விளக்கு அடிசாய்ந்து விழுந்து அணைந்ததைக் கண்டு கதிகலங்கிக் கதறிக் கொண்டிருப்பார்கள்.

தோழனே! தலைவனே! பாலனென்று பரிவோடு அழைத்துப் புலம்பி உன் புரட்சிக் காவியத்தை ஒரு வரியில் முடித்துவிட முடியாது.

பாலனின் பயணம் தடைப்பட்டிருக்கலாம். ஆனால், அவர் அடி ஒற்றி வந்த பாதை தடைப்படுத்தப்பட முடியாது. அவரது அஸ்திக் கலசத்தின் அடக்கம் முடிந்திருக்கலாம். ஆனால், அவர் ஆயுள் முழுதும் போராடி வந்த ஆளும் வர்க்கத்தின் அஸ்தி, உழைப்பாளர்களின் கண்ணீர் நதியில் இன்னும் கலக்கப்படவில்லை. அந்தக் கடமையை முடிக்காமலேயே முடிந்துவிட்ட அந்த மாமனிதன் கல்லறையிலிருந்து கை நீட்டி முழங்குகிறார்.

''என்னை நினைத்து ஏங்காதே, அதோ என் தலைவனைப் பலப்படுத்து'' என்று, ஆம்! பாலனுக்கு தலைவனாய் நின்ற பாட்டாளி வர்க்க பாசறையான நமது கட்சியைத்தான் பலப்படுத்தச் சொல்கிறார்.

அந்த உலைக் களத்தில் - அவரைப் போன்ற செயல் திறனும், நெஞ்சுறுதியும், பேராற்றலும் கொண்ட பாலன்களை உருவாக்குவோம்.

பயத்திற்கு விடை கொடுத்துப் புரட்சிப் பயணத்தைத் தொடங்கிய பாலனைப் போன்றே வறுமையையும், வளர்ந்து வரும் வேலையின்மையையும் கட்டிக் காத்துவரும் முதலாளித்துவக் கோட்டையை நோக்கியே நமது குறி இருக்கட்டும். முப்புரங்களையும் பிடிசாம்பலாக்கிய சிவனைப் போல், முப்பீடங்களான ஏகாதிபத்தியம், ஏகபோகம், நிலப்பிரபுத்துவங்களையும் நிர்மூலமாக்குவதை விரைவுபடுத்துவதே பாலனுக்கு இதமானதாகும்.

தாயின் வயிற்றிலும் தத்தி நடப்பதிலும் சிறையிலும் தலைமறைவிலும், சாகிற போது செந்நெருப்போடும் போராடி வாழ்ந்து போராடியே மடிந்த அந்த பாலனைப் போல் நாமும், வாழ்வதே ஒரு போராட்டமாதலால் போராடியே வாழ்ந்து, போராடியே முடியவும் நெஞ்சைத் தயாரிப்போம்.

சிறைகள் மோதி மிதித்த போதும் சித்திரவதைகள் சீறி அடித்தபோதும் போராடும் முடிவை மாற்றாத பாலனின் வைரநெஞ்சைப் போல் நாமும் உருவாக்கிக் கொள்வோம்.

காலங்கள் மாறுகிற போது காலநிலைகள் மாறலாம். கண் இமை திறந்தால் கனவுகள் முடியலாம். ஆனால், கருகிய பாலனின் உடலோடு அவரது சரித்திரம் முடிந்துவிடப் போவதில்லை என்பதை உறுதிப்படுத்துவோம்.

அன்பு பாலனே,

உனது வெந்து முடியாத உடல் மீது வெள்ளைச் சாம்பலின் மீது நாங்கள் சபதமேற்கிறோம். உனது உடல் செந்தீயில் வேகிறபோது. - உனது இதயத்தில் நிறைவு பெறாமல் நின்றுவிட்ட சோசலிஷ சுகபூமியை அமைத்து இறுதி அஞ்சலியை இளைய தலைமுறை நிறைவேற்றி வைக்கும். பெரும் துன்பத்தையும், வெறும் கண்ணீரை மட்டுமே காணிக்கை ஆக்காமல். நீ கட்டிக்காத்த கம்யூனிஸ்ட் கட்சியை மேலும் கட்டி, உருக்குப் போன்று வளர்த்து உனது இதய நோக்கத்தை ஈடேற்றுவோம்!

ஜனசக்தி - 24.6.1973

அன்பான பேத்தி பாரதிக்கு...

இந்தியக் கம்யூனிஸ்ட் கட்சியின் தமிழ் மாநிலச் செயலாளர் நல்லகண்ணுவின் பேத்தி சண்முக பாரதி மிக இளம் வயதில் (16) திடீரென்று இறந்துபோனார். பேத்தி பற்றிய தன் நினைவுகள் ஒரு கடிதம் மூலம் எழுதுகிறார் நல்லகண்ணு.

என் அன்பான பேத்தி சண்முக பாரதி!

இப்பவும் எனக்கு உன் ஞாபகமாகவே இருக்கிறது. உனது கறுப்பான, களையான முகமும், துறுதுறுப்பான கண்களும் நினைவை விட்டு அகலமறுக்கின்றன. என் மகள் காசிபாரதிக்கு நீ சின்னப் பாப்பாவாகப் பிறந்த போது, கோவில்பட்டிக்குச் சென்று பார்த்ததிலிருந்து வரிசையாக

நடந்த நிகழ்ச்சிகள் நினைவுக்கு வந்து கண்களில் நீர் பனிக்கச் செய்கின்றன. நம் குடும்பத்தில் பிறப்பவர்களுக்கு பாரதியின் பெயரைச் சூட்டுவதை வழக்கமாகக் கொண்டிருப்பதால் உனக்கும் 'சண்முக பாரதி' என்று பெயர் வைத்தோம்.

நான் கட்சி வேலை காரணமாக தமிழ்நாடு முழுக்கப் பயணப்பட்டுக் கொண்டே இருப்பேன். சமயம் கிடைக்கும் போதெல்லாம் கோவில்பட்டிக்கு வந்து உன்னைப் பார்ப்பேன். 'தாத்தா' என்று ஆசையுடன் ஓடிவருவாய். என்னிடம் எவ்வளவு பிரியமாக இருப்பாய்? என்னையும், பாட்டியையும் நீ 'அம்மா, அப்பா' என்றுதானே அழைப்பாய்! ஒருமுறை என் தோளில் ஏறிக்கொண்டு கெஞ்சியபடி 'என்னையும் உன் மூன்றாவது மகளாக வைச்சுக்க தாத்தா' என்று கேட்டாய்.

நான் எப்போதாவது கோவில்பட்டிக்கு வந்தாலும் பாட்டி உன் கூடவே இருந்தாலும் -உனக்குப் பாட்டி என்றால் ரொம்பப்பாசம். ஊருக்கு வந்து உன்னைப் பார்த்துவிட்டு நான் மறுபடி கிளம்பும்போது என்னுடைய இடுப்புப் பெல்ட்டிலிருக்கும் பர்ஸைப் பிரிப்பேன். 'போ தாத்தா! நீ ரெண்டு ரூவாதான் கொடுப்ப. பாட்டி 10 ரூவா தரும்'னு சிணுங்குவ. படிப்புல நீ ரொம்பச் சூட்டிகை பாரதி! புத்தசாலிக் குழந்தை! உன் கறுப்பு நிறத்தை பத்தி உன் மனசுக்குள் நிறைய வருத்தம் இருந்தது எனக்குத் தெரியும்.

'நான் கறுப்பா இருக்கேனே தாத்தா?'ன்னு நீ ஒவ்வொரு முறை வருத்தப்படும் போதும் 'அதனால என்னம்மா? உன் கண்ணு அழகா இருக்கு. புத்திசாலியா இருக்கிற... வாழ்க்கையில் பெரிய பெரிய சாதனைகள் செஞ்ச பலபேர் கறுப்பானவங்கதான்...'ன்னு நான் சொல்வேன். கோவில்பட்டிக்கு உரிய ஒரு குறும்பான பாப்பாவா இருந்த நீ, ஸ்கூல் முடிச்சு, தூத்துக்குடிக்கு +2 படிக்கப் போனபோது ரொம்ப அமைதியா மாறியிருந்த... 'தாத்தா! நான் படிச்சு டாக்டராகி, கட்சியிலே சேர்ந்து ஏழை மக்களுக்கு உதவுவேன்'ன்னு என் தோள்ல சாஞ்சிக்கிட்டு நீ சொன்னது இப்ப நினைவுக்கு வருது. திடீர்னு எங்களை விட்டுட்டுப் போயிட்டியே பாரதி!

உனக்கு ஏழு வயது இருக்கும்போது மதுரையில், கட்சி நடத்திய பாரதியார் விழாவுக்கு நான் உன்னைக் கூட்டிட்டுப் போனேன். விழா முழுக்க முதல் வரிசையில் உட்கார்ந்து நீ ஆர்வமாக கவனிச்சிக்கிட்டே இருந்த, நாங்களெல்லாம் பேசினோம். எம்.எல்.ஏ. சுப்பராயன் பேசினதைப் பத்தி ''சுப்பராயன் மாமா நல்லா பேசினாரு... நீ பேசினதுதான் எதுவும் புரியலை தாத்தா''ன்னு என்னை கிண்டல் பண்ணிக்கிட்டிருந்த...

போன மாசம் திடீர்னு உடம்பு டயர்டாகி சோர்ந்து படுக்க ஆரம்பிச்ச. மஞ்சள் காமாலைன்னு கண்டுபிடிச்சு காரையாற்றுக்குக் கூட்டிப்போய் கீழாநெல்லி கொடுத்ததுல, எல்லாம் சரியாப் போச்சுனுதான் நினைச்சோம். ஆனா மெட்ராஸ் வந்ததும் மறுபடி இருமல், சோர்வுன்னு உன்னை நோய் பாடாய்படுத்த ஆரம்பிச்சிடுச்சு... ஆஸ்பத்திரியில் அட்மிட் பண்ணினதும் உனக்கு 'லெப்ட்டோபைரோஸி'ன்னு கண்டுபிடிச்சு அதையும் சரி பண்ணினாங்க. ஆனா அடுத்து மலேரியா அட்டாக் பண்ணிடுச்சு. இந்தியாவுல மலேரியாவை ஒளிச்சுக் கட்டியாச்சுன்னு நினைச்சிருந்தோமே... அந்த அரக்கன் இன்னும் உயிரோடத்தான்மா இருக்கான்...

நுரையீரல், லிவர் இரண்டுமே பழுதாயிடுச்சுன்னு சொன்னாங்க... நீ என் தைரியமான பேத்தியாச்சே... 'குணமாயிடுவேன் தாத்தா... எனக்கு சரியாயிடும்'ன்னு சொல்லிக்கிட்டே இருந்தே... டாக்டர் கூட சொன்னாரே. 'very charming girl எங்களால் முடிஞ்ச அளவு காப்பாத்தப் போராடறோம்'ன்னு... ஆனா கடைசில பலனில்லாமப் போச்சு பாரதி!

''நீ ரொம்ப நல்லவர்னு பத்திரிகைகள் எல்லாம் எழுதுதே தாத்தா, நீ எலக்‌ஷன்ல தோத்துப் போயிட்டா நான் ஒட்டே போட மாட்டேன்...''ன்னு சொன்னியே, ஒட்டுப்போடும் வயது வர்றதுக்கு முன்னாடியே போயிட்டியேம்மா... 'மூனாவது மகளா என்னை வைச்சுக்கு தாத்தா'ன்னு சொன்ன நீ கோவில்பட்டிலேர்ந்து உடம்பு முடியாம வந்து இந்த தாத்தா வீட்டிலேயே மறைஞ்சு போயிட்டியேம்மா...

கட்சித் தோழர்கள் எல்லாம் அவங்களாகவே முன் வந்து ஆஸ்பத்திரியில உனக்கு ரத்தம் கொடுத்தப்போ, அதைப் பார்த்து, 'இதுக்கெல்லாம் ரொம்ப செலவாகுமே தாத்தா?'ன்னு கவலைப்பட்டியே பாரதி. இத்தனை கட்சித் தோழர்களோட பலம், பெரிய டாக்டர்களோட முயற்சி இதெல்லாம் உன்னை காப்பாத்த முடியாமப் போயிடுச்சே மகளே!

தமிழ்நாட்டில் இருக்கிற கோடிக்கணக்கான ஏழைக் குழந்தைகளுக்கு இது மாதிரியான நோய்கள் வந்தா அதுக என்ன பண்ணும்? அவங்களுக்கெல்லாம் மருத்துவ வசதி இலவசமா எப்பக் கிடைக்கும்?

இந்தக் கேள்விகளும் மனதை அரிச்சிக்கிட்டே இருக்கு பாரதி. தீபாவளிக்கு உனக்கு வாங்கின புதுச் சுடிதார், துப்பட்டா, புதுச் செருப்பு எல்லாத்தையும் பாட்டி அமைதியா சிதையில எடுத்து வைச்சபோது கட்சித் தோழர்கள் கதறி அழுதுட்டாங்கம்மா...

குழந்தைகளுக்கு மலேரியா, மஞ்சள்காமாலை இதுமாதிரி வந்தா ரொம்ப ஜாக்கிரதையா இருக்கனும்னுதான் இப்ப நான் எல்லோர்கிட்டேயும் சொல்லிக்கிட்டிருக்கேன்... நீ என்னைக்கும் எங்க நினைவுகள்ல வாழ்ந்திட்டு இருப்ப பாரதி.

அன்பான நினைவுகளுடன்

உன் தாத்தா

நல்லகண்ணு

★★★

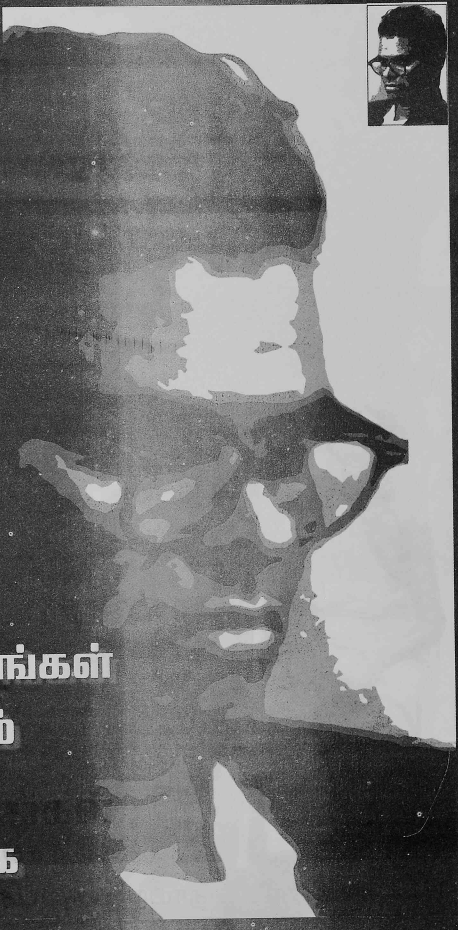

புகைப்படங்கள் சொல்லும் போராட்ட வாழ்க்கை

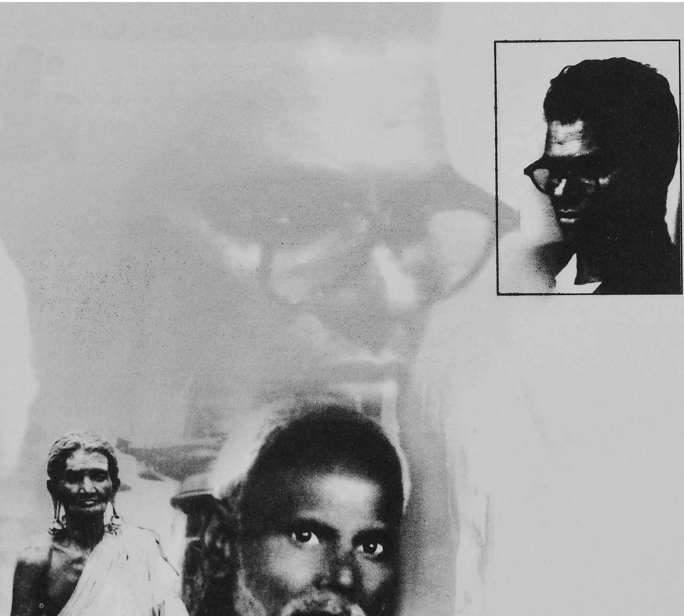

தோழர் ஆர். நல்லகண்ணு அவர்களின்
தந்தையார் ராமசாமி
தாயார் கருப்பாயி அம்மாள்

தாயார், மனைவி
மக்களுடன்

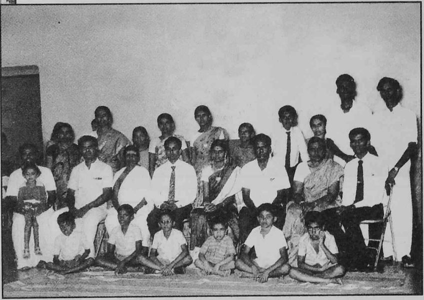

சகோதர, சகோதரி
குடும்பங்களுடன்

பேரன்,
பேத்திகளுடன்

80

ஆயுள் தண்டனை,
வெடிகுண்டு
வைத்திருந்ததாக
தனியாக
ஐந்தாண்டு தண்டனை

சிறையிலிருந்து விடுதலை

கைது செய்யப்பட்ட நாள்
20–12–1949
7 ஆண்டுகளுக்கு பின்
விடுதலை
13–12–1956

வரி வஜா
எதிர்ப்பு
இயக்கம்
1963

100 நாட்கள்
போராடி
நாச்சியார் குளத்தில்
ஜப்தி செய்யப்பட்ட
மாடுகள்
மீட்கப்பட்டன

நாடாளுமன்ற
கட்சி அலுவலகம்.
தோழர்கள்
வ. சுப்பையா,
வி.பி. சிந்தன்,
எஸ். பார்த்தசாரதி
ஆகியோருடன்
—1958

காஷ்மீர் பள்ளத்தாக்கு
தோழர்கள்
கே. உமாநாத்
ஏ. பாலசுப்ரமணியன்
கே.பி.எஸ். கோன்
கே.எஸ். சோமு
ஆகியோருடன்
—1958

ஒய்.வி. கிருஷ்ணாராவுடன்
கிழக்கு ஜெர்மனியில்
1969

மறைந்த
தோழர் எஸ். ஜி. முருகையன்
அவர்களுடன்
மாஸ்கோவில்
அரசியல் கல்விக்காக
1973

சீனாவில்
தோழர் பரதன்
ஆகிய குழு தோழர்களுடன்
1998

1971ல் நில மீட்சிப் போர்
சிறையில் இருந்து விடுதலை பெற்று, தோழர்களுடன்

வெண்மணித் தீயில் தப்பிய
நந்தன், எம்.என். கோவிந்தநாயர் ஆகியோருடன் – 1978

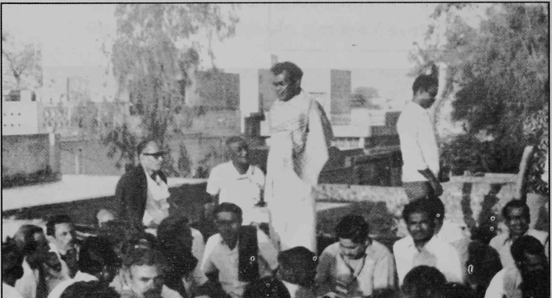

பதிந்தா தேசிய மாநாடு – 1978

தோழர் கல்யாணசுந்தரம்,
நெல்லைத் தோழர்களுடன்

கம்யூனிஸ்ட் கட்சியின் மாநில சிறப்பு மாநாடு — 1966
நெல்லைப் பிரதிநிதிகள், தலைவர்களுடன்

கட்சிக் கல்வி பயிற்சி முகாம், குற்றாலம் — 1973
தோழர்கள் ராஜேஸ்வரராவ், வ. சுப்பையா, ப. மாணிக்கம் ஆகியோருடன்.

நில உச்சவரம்பு பிரச்சார போராட்டத்தில்
தோழர் ஏ.கே.கோபாலன் அவர்களுடன் –1961

தோழர் கல்யாணசுந்தரம் அவர்களுடன்– 1965

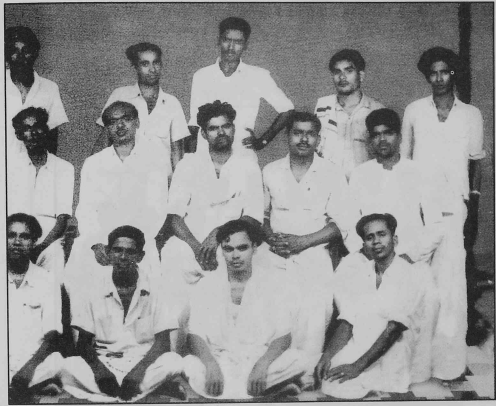

நான்குநேரி
விவசாய சங்க
பிரச்சார
யாத்திரை – 1960

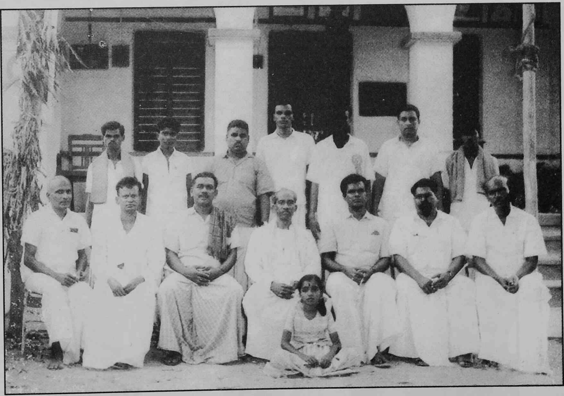

தோழர் காத்தமுத்து, மற்றும் நெல்லை தோழர்களுடன் – 1970

தமிழ்நாடு விவசாயிகள் சங்கம் – 1965

சாதிக் கலவரத்திற்கு எதிராக பிரச்சார யாத்திரை – 1996

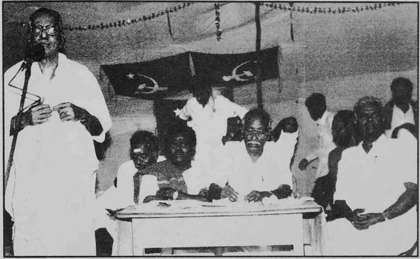

தோழர் சங்கரய்யாவுடன்

வெண்மணியில்

விடுதலைப் போராட்ட வீரர்
முத்தையாவுடன்

இராமநாதபுரம்
சாதி கலவரத்தில்
தோழர்களுடன்
நேரடியாக
பார்வையிடுதல்

இராமநாதபுரம்
சாதி கலவரத்தில்
தோழர்களுடன்
நேரடியாக
பார்வையிடுதல்

விவசாய தொழிலாளர் சங்க மாநாடுகளில்

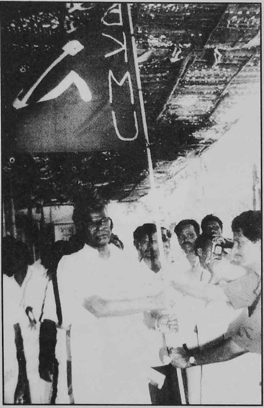

தோழர் டி.ராஜா, பி.எஸ். தனுஷ்கோடி ஆகியோருடன்

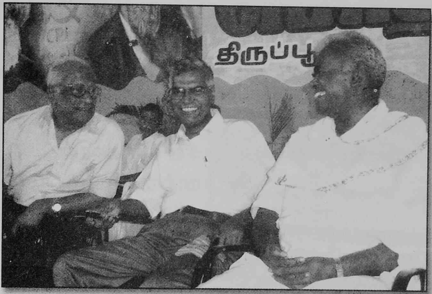

தோழர்கள்
பரதன், ராஜா
ஆகியோருடன்

மேடையில்
குன்றக்குடி அடிகளாருடன்

தோழர் இந்திரஜித் குப்தா
அவர்களுடன்

திருப்பூர் குமரன்
நூற்றாண்டு விழாவில்

தோழர் பரதன்
சரஸ்வதி சுப்பையா
ஆகியோருடன்

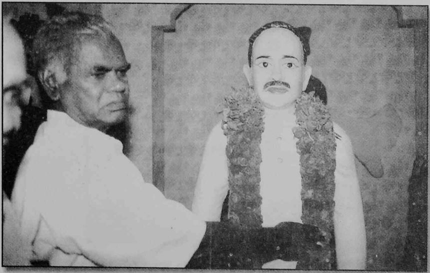

தியாகி தீர்த்தகிரி முதலியார்
அவர்களின் சிலைதிறப்பு
விழாவில்

கவிஞர் தமிழ் ஒளி அன்பர்
சஞ்சீவியுடன்

தோழர்கள் சங்கரய்யா
எழுத்தாளர் ஜெயகாந்தன்
இயக்குநர் வி.சேகர்
தா.பாண்டியன்
ஆகியோருடன்

அகில இந்திய
விவசாய சங்கப்
பொதுச் செயலாளர்
அதுல் குமார் அஞ்சான்
அவர்களுடன்

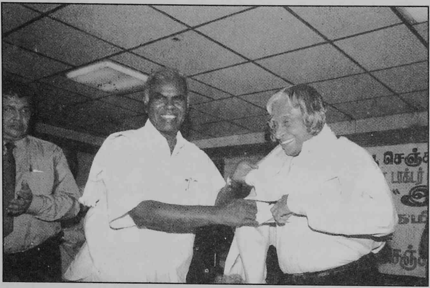

குடியரசுத் தலைவர்
அவர்களுக்கு
பொன்னாடை
அணிவிக்கிறார்

முதுபெரும் கம்யூனிஸ்ட்
தலைவர் சி. சுப்ரமணியம்
அவர்களுடன்

செங்கொடி காத்த
சிவப்பியம்மாள்

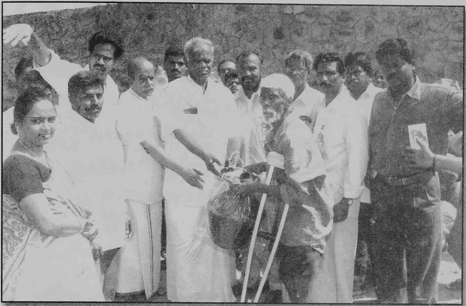

சென்னையில் சுனாமியால் பாதிக்கப்பட்டவர்களுக்கு நிவாரணம்

வறுமையால் தற்கொலை செய்துகொண்ட தஞ்சை வீரய்யன் குடும்பத்தினருக்கு உதவி

திருவாரூர் மாவட்ட கட்சி மாநாட்டில் மாணவருக்கு உதவித்தொகை வழங்குதல்

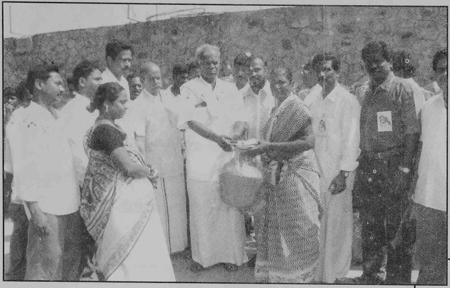

சென்னையில்
சுனாமி பாதிப்பு
நிவாரனம்

தான் நேசிக்கும்
கொடியுடன்
தோழர்...

வரட்சிக்கு எதிராக...

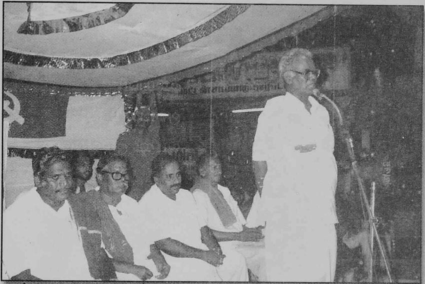

தென் மாவட்டங்களின்
சாதிக்கலவர
எதிர்ப்புயாத்திரை – 1997

தோழர்
பி.கே. வாசுதேவ நாயருடன்

தோழர்
என். வரதராஜன்
அவர்களுடன்

சாதிக்கலவர
பாதிப்பு

திருவாரூர்., நாகை
மாவட்டத்தில் வறட்சி

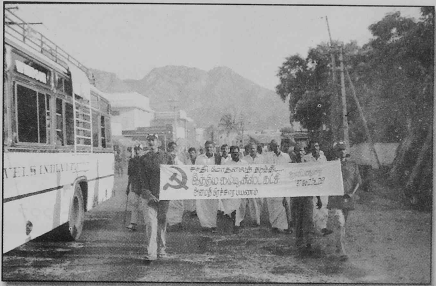

தென்மாவட்ட

சாதிக்கலவர

எதிர்ப்பு

யாத்திரை – 1997

தென்மாவட்ட

சாதிக்கலவர

எதிர்ப்பு

யாத்திரை – 1997

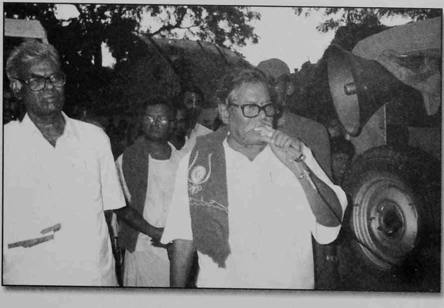

திருப்பூர்
நிதியளிப்பு
கூட்டத்தில்

தோழர்
தா.பாண்டியன்
டி.ராஜா
ஆகியோருடன்

தலைமை அலுவலகத்தில்

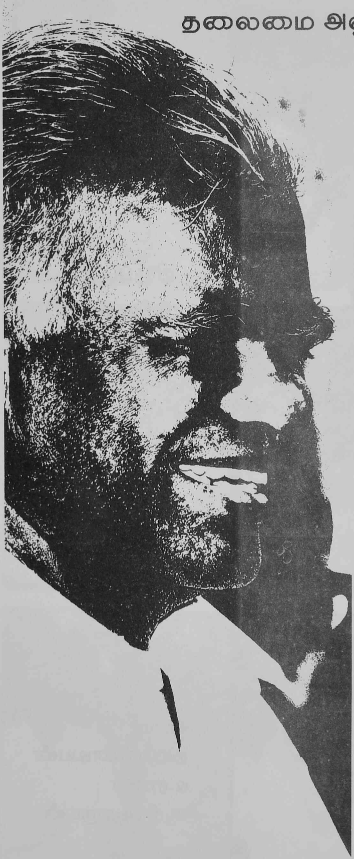

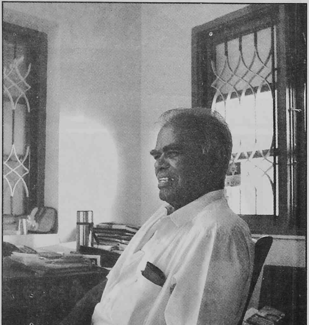

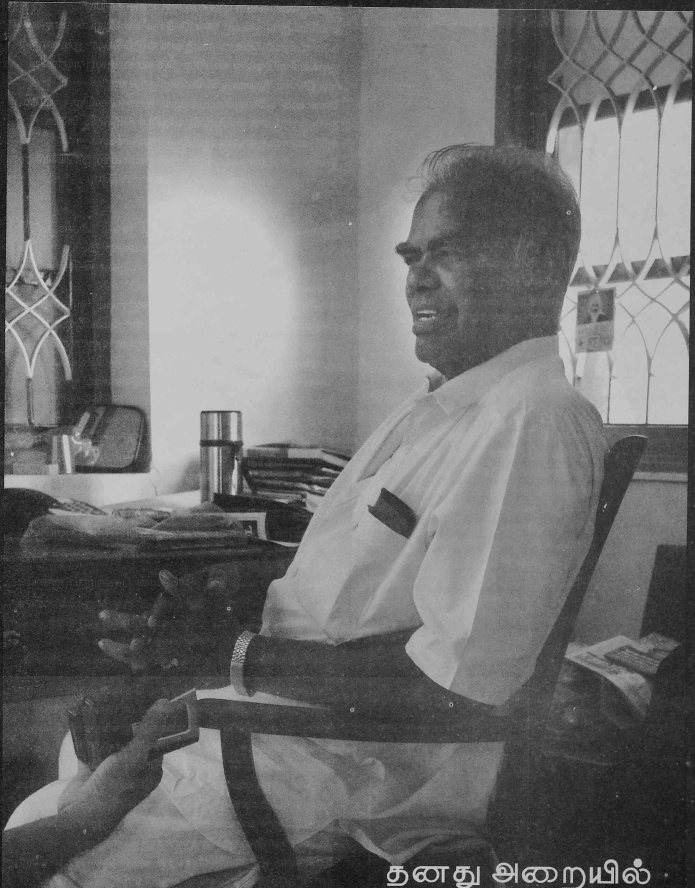
தனது அறையில்

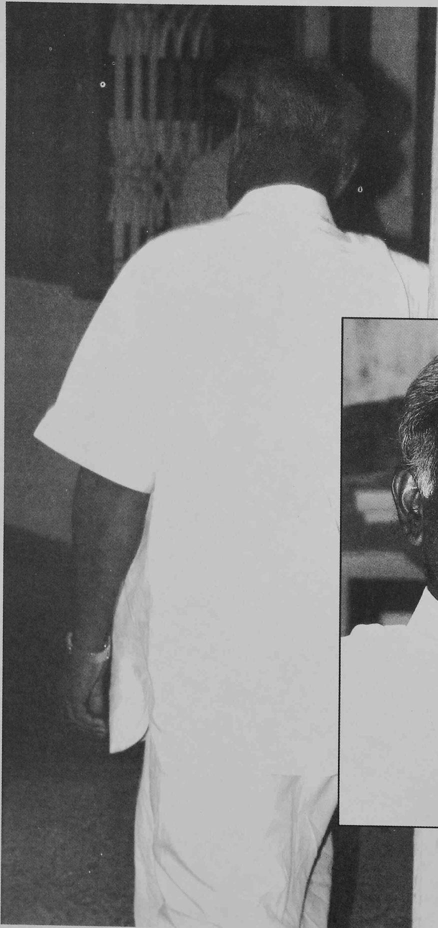

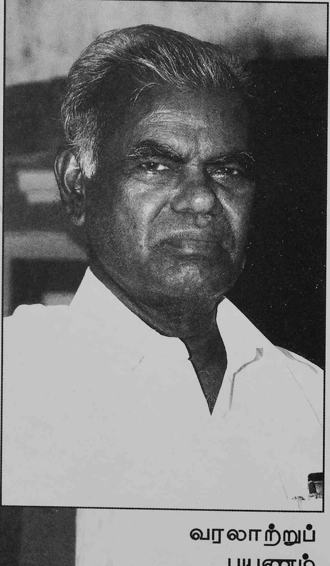

வரலாற்றுப்
பயணம்
தொடர்கிறது...

நல்ல தலைவர் நல்லகண்ணு

மே.து.ராசுகுமார்

அண்ணாமலைப் பல்கலைக்கழகத்தில் பட்ட வகுப்பு மாணவனாக இருந்தபோது, தோழர் எஸ்.ஏ.முருகானந்தம் அவர்கள் ஆசிரியராக இருந்து நடத்தி வந்த 'சாந்தி' இதழில் அரசியல் கட்டுரைகளை எழுதி வந்தேன். அப்போது நெல்லை மாவட்ட விவசாயிகள் சங்க செயலாளராக இருந்த தோழர் ஆர்.நல்லகண்ணு அவர்கள், அக்கட்டுரைகளைப் போற்றியும் என்னை ஊக்குவித்தும் ஒரு மடல் எழுதியிருந்தார். அதற்கு முன் எங்களுக்குள் எத்தகைய அறிமுகமும் ஏற்பட்டிருக்கவில்லை. 'சாந்தி' அலுவலகத்தில் எனது முகவரியைப் பெற்று, அம்மடலினை எழுதியிருக்க வேண்டும். ஆனால், மாணவப் பருவத்தில் இருந்த எனக்கு, கம்யூனிஸ்ட் இயக்கத்தின் தலைவர் ஒருவரிடமிருந்து வந்த அம்மடல் மிகுந்த மகிழ்ச்சியையும் உற்சாகத்தையும் அளித்தது.

அதனையடுத்து, கோவில்பட்டியில் 1967 ஜூலை 29, 30, 31 ஆகிய நாட்களில் நடைபெற்ற அரசியல் வகுப்பில் பேராசிரியர் ஆ.சிவசுப்பிரமணியன் அவர்களது ஏற்பாட்டில் கலந்து கொண்டேன். அவ்வேளையில்தான் 30.7.1967 அன்று நெல்லை சந்திப்புக்கு அருகில் இருந்த விடுதி ஒன்றில் தோழர் நல்லகண்ணு அவர்களை முதன்முறையாக நேரில் அறிமுகம் செய்து கொண்டேன். 31.7.1967 அன்று நடந்த அரசியல் வகுப்பில் 'இன்றைய நிலையும் கல்கத்தா தேசியக் குழுத் தீர்மானமும்' என்ற தலைப்பில் அவர் பாடம் எடுத்தார்.

அதற்குப் பின்னர் எங்களது தொடர்பு இன்று வரை தொடர்கிறது. பேரா. ஆ.சிவசுப்பிரமணியன் அவர்கள் அழைத்து வந்ததைப் போன்றே நானும் 'அண்ணாச்சி' என்று அவர்களை அன்புடன் விளிப்பதும் நீடிக்கிறது.

இளைஞர்களை ஊக்கப்படுத்துபவராக, திறமைகளைப் போற்றுபவராக, தொண்டர்களை மதிப்பவராக, தோழமையைக் கடைப்பிடிப்பவராக அவரைப் பார்க்கும் போதெல்லாம் தலைமைப் பண்புகள் தலைதூக்கி நிற்பதை உணர்கிறோம்.

காட்சிக்கு எளியவராக, எல்லோருக்கும் இனியவராக, அன்பைப் பொழிபவராக, உள்ளொன்று வைத்துப் புறமொன்று பேசாதவராக, நேர்மையும் நியாயமும் கொண்ட உள்ளத்தவராக அவரைக் காணும்போதெல்லாம் மாமனிதர் ஒருவர் நம்மிடையே வாழ்ந்து வருவதை அறிகிறோம்.

ஆனால், அண்ணாச்சி அவர்களின் மேன்மைகளை இயக்கத் தலைமைப் பண்புகளோடும் மனிதநலக் குணங்களோடும் மட்டும் அடக்கி விட முடியாது.

பல முனைகளில், அவரது ஈடுபாடும் ஆர்வமும் பயிற்சியும் தொடர்புகளும் நாட்டமும் பங்களிப்பும் பலரும் அறியாததாகும்.

புதிதாகத் தொடங்கப்பட்ட தமிழ்நாடு விவசாயத் தொழிலாளர் சங்கத்தின் மாநிலப் பொதுச் செயலாளராகப் பணியாற்றிட

நெல்லையிலிருந்து சென்னைக்கு வந்த பிறகு எங்களது தொடர்புகள் மேலும் வலுப்பட்டன. அப்போது அனைத்திந்திய விவசாயத் தொழிலாளர்கள் சங்கத் தலைவராகவும் நாடாளுமன்ற உறுப்பினராகவும் இருந்த தோழர் எம்.காத்தமுத்து, தமிழ்நாடு விவசாயிகள் சங்க மாநிலப் பொதுச் செயலாளராக இருந்த தோழர் எம்.ஆதிமூலம் மற்றும் தோழர் நல்லகண்ணு ஆகியோருடன் மாநிலக் கல்லூரி முதுகலை மாணவனாக இருந்த நான் விவசாயச் சிக்கல்கள் குறித்து அடிக்கடி கலந்துரையாடும் வாய்ப்புக் கிடைத்தது. அப்போது, தோழர் நல்லகண்ணு அவர்கள் விவசாயச் சிக்கல்களை ஆய்வு செய்யுமாறு உற்சாகப்படுத்தினார். அனைத்திந்திய மாணவர் பெருமன்றத்தின் தமிழ்மாநிலப் பொதுச் செயலாளர் பொறுப்பிலிருந்து விடுபட்டிருந்த என்னை வேளாண் ஆய்வுகள் பற்றிக் கொண்டன. இதில் தோழர் நல்லகண்ணு அவர்களின் பங்களிப்பு மிகப் பெரிதாகும்.

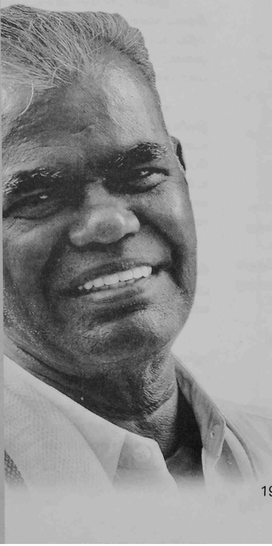

1971 தேர்தல் கூட்டணி குறித்து முடிவெடுக்க பட்டுக்கோட்டையில் நடைபெற்ற இந்தியக் கம்யூனிஸ்ட் கட்சியின் மாநிலக் குழுக் கூட்டத்தில் நானும் கலந்து கொண்டேன். நாராயணசாமி நாயுடு தலைமையிலான விவசாயிகள் சங்கமாகப் பின்னர் உருப்பெற்ற அந்த அமைப்புக்கு அப்போது பழைய கோட்டை பட்டக்காரர் என்று அழைக்கப்பட்ட நல்ல சேனாபதி மன்றாடியார் தலைவராக இருந்தார். இந்தச் சங்கம் விவசாயிகளின் சிக்கல்களுக்கானச் சிலப் போராட்டங்களை நடத்தியிருந்தது. இருந்தாலும், அப்போது காமராசர் தலைமையிலான சிண்டிகேட் என்று அழைக்கப்பட்ட பழைய காங்கிரஸ், ராஜாஜியின் சுதந்திரா ஆகிய கட்சிகளுடன் கூட்டணி அமைத்துக் கொள்ள அந்த விவசாயிகள் சங்கம் முடிவெடுத்திருந்தது. இதனால் மாநிலக் குழுவுக்கு அளிக்கப்பட்ட அரசியல் அறிக்கையில் இந்த விவசாயிகள் சங்கத்தை, நிலப்பிரபுக்கள் சங்கம் என்று குறிப்பிட்டிருந்தார்கள்.

அந்த விவசாயிகள் சங்கம் பெரும் நிலவுடைமையாளர்களின் தலைமையில் இருந்தாலும், சிறு விவசாயிகளின் வேண்டுகோள்களையே வெளிப்படுத்தி வருகிறது என்றும் அடுத்து அதன் தலைமை சிறு விவசாயிகளின் கைக்கு வரும் என்றும் அதனுடன் இணைந்து நாமும் போராட வேண்டியிருக்கும் என்றும் அதனால் நிலப்பிரபுக்கள் சங்கம் என்ற அடைமொழியை எடுத்துவிட வேண்டும் என்றும் பேசினேன். அன்று நான் கல்லூரி மாணவனாக இருந்தேன். எனது நிலையைப் பலர் ஏற்றுக் கொள்ளவில்லை. ஆனால், தோழர் காத்தமுத்து அவர்களும் தோழர் நல்லகண்ணு அவர்களும் என் கருத்தை உறுதிப்படுத்தினார்கள். ஆனால், இந்தப் பார்வையினை வழங்கியவர்கள் அவர்கள்தாம்.

தமிழ்நாட்டின் வேளாண் சிக்கல்களைப் புரிந்து கொண்டு, பின்னர் அதில் பல ஆய்வுகளை மேற்கொள்ள எனக்கு வழியமைத்துக் கொடுத்தவர்களில் தோழர் நல்லகண்ணு அவர்களின் உதவியினை மறக்க முடியாது.

நான்குநேரியில் கம்யூனிஸ்ட் இயக்கம் நடத்திய கோயில் நுழைவுப் போராட்டத்தில் பேரா.நா.வானமாமலை, வழக்கறிஞர் தோழர் என்.டி.வானமாமலை ஆகியோருடன் தோழர் நல்லகண்ணு அவர்களும் கலந்து கொண்டது வரலாறு.

சமூக - பண்பாட்டுச் சிக்கல்களில் தோழர்

நல்லகண்ணு அவர்கள் பெரிதும் ஈடுபாடு கொண்டவர். இந்தியக் கம்யூனிஸ்ட் கட்சியின் அண்மைக் காலச் செயல்பாடுகள் பலவற்றில் இதன் தாக்கத்தைக் காண முடியும்.

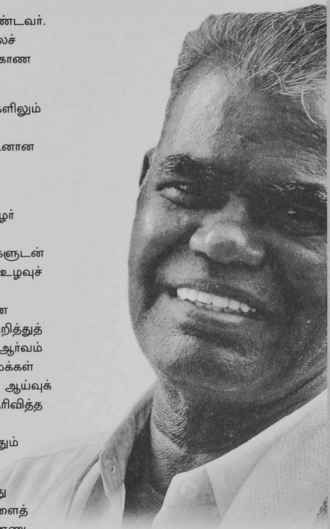

அதேபோன்று, சமூக - வரலாற்று ஆய்வுகளிலும் அவர்கள் பெரிதும் ஆர்வம் கொண்டிருந்தார். பேரா.நா.வா., தோழர் ப.மாணிக்கம் ஆகியோருடனான அணுக்கம் இதனை மேலும் உறுதிப்படுத்தியது என்றுதான் கருத வேண்டும்.

எனது முதல் ஆய்வுக் கட்டுரையான ‘சோழர் காலத்தில் உரிமைப் போராட்டங்கள்’ என்ற கட்டுரையினைத் தோழர் எம்.காத்தமுத்து அவர்களுடன் இணைந்து தமிழ்நாடு விவசாயிகள் சங்கத்தின் ‘உழவுச் செல்வம்’ (மார்ச் 1974) இதழில் வெளியிட்டார். அத்துடன் நின்று விடாது, இடைக்கால வேளாண் சிக்கல்கள், இதனையொட்டி சமூக முரண்கள் குறித்துத் தொடர்ந்து விவரங்களை அறிந்து கொள்வதில் ஆர்வம் கொண்டிருந்தார். 1980களில் என்னைக் காண மக்கள் வெளியீடு நிறுவனத்திற்கு வருவதற்கு முன்னர், ஆய்வுக் குறிப்புகள் சிலவற்றை எடுத்து வைக்குமாறு தெரிவித்த பின்னரே வருவார். எங்களது உரையாடல்களில் தமிழியல் ஆய்வுகள் குறித்த விவரங்களே பெரிதும் இடம் பெற்றிருக்கும்.

‘நெல்லை ஆய்வுக் குழு’வினை அமைத்து பேரா.நா.வானமாமலை அவர்கள் கருத்தரங்குகளைத் தொடர்ந்து நடத்தி வந்தபோது தோழர் நல்லகண்ணு அவர்கள் அவற்றில் கலந்து கொள்வதில் ஈடுபாடு கொண்டிருந்தார். அதனை அடியொற்றி வழக்கறிஞர் தோழர் வெ.கிருஷ்ணமூர்த்தி சென்னையில் ‘ஆய்வு வட்டம்’ வழியாகத் திங்கள்தோறும் கருத்தரங்குகள் நடத்தி வந்தது தொடர வேண்டும் என்ற தன் விழைவினை மீண்டும் மீண்டும் வலியுறுத்தி வருகிறார். முற்போக்குச் சிந்தனைகளுடன் கூடிய ஆய்வரங்குகள் சென்னையில் நடைபெறும்போது, பார்வையாளராகத் தோழர் நல்லகண்ணு அவர்கள் அமர்ந்திருப்பதைப் பார்க்க முடியும்.

அதேபோன்று, பேரா.நா.வா. அவர்களின் ‘ஆராய்ச்சி’ இதழ் தொடர்ந்து கொண்டு வரப்பட வேண்டும் என்பதிலும் குறிப்பாக இருக்கிறார். இதனை முழுமையாக நிறைவேற்ற முடியவில்லை என்ற ஏக்கம் எங்களுக்கு இன்றும் இருக்கிறது.

ஓர் ஆய்வாளராக அவர்தம் கட்டுரைகள் எதுவும் ஆய்விதழ்களில் வெளிவரவில்லையென்றாலும், ஆய்வாளருக்குரிய அறிவினையும் ஆற்றலினையும் அவர் கொண்டிருக்கிறார் என்று கூற முடியும். ஆய்வு விவரங்களை படித்தறிந்திருப்பதையும் ஆய்வுப் பார்வையினைக் கொண்டிருப்பதையும் அவருடனான உரையாடல்களில் தெரிந்து கொள்ள முடியும். தொடக்கத்தில் விவசாய அரங்கப் பணிகள், பின்னர் கட்சித் தலைமைப் பணிகள் என்று அவரது காலமும் செயல்களும் முழுமையாக செலவழித்திருந்தாலும், சமூகச் சிந்தனையாளன் என்ற தனது பங்களிப்பினை அவர் புறக்கணித்து விடவில்லை.

சமூகச் சிந்தனையாளராகவும் சமூக அசைவியக்கங்களின் போக்குகளைப் புரிந்து கொண்டிருப்பவராகவும் இருக்கின்றவர்தாம், நல்லதொரு இயக்கத் தலைமையினைக் கொடுக்க முடியும்.

அதனால்தான் தோழர் நல்லகண்ணு என்னும் ஒரு நல்ல தலைவர் நமக்குக் கிடைத்திருக்கிறார். ●

இமை சோராத் தலைவர்

டி.எம்.மூர்த்தி

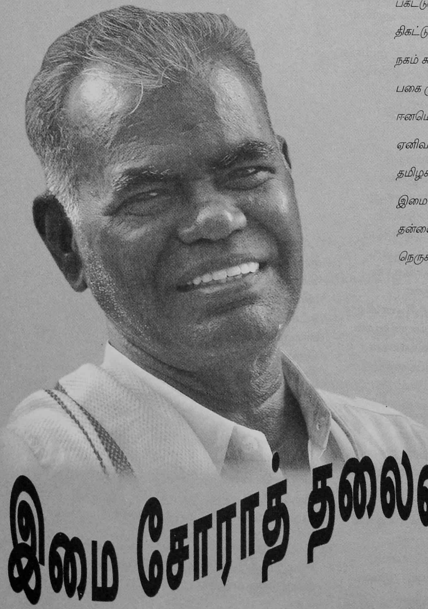

கார்த்திகையின் வானம் போல் கருத்த நிறம்
நேர்த்தியற்ற முகஅமைப்பு கலைந்த தலை
பார்த்தவுடன் ஏர்கலப்பை நினைவில் வரும்
வார்த்தைகளோ அரிதாரம் இன்றி விழும்
போட்டியிட்டும் தேர்தலிலே ஜெயித்த தில்லை
பாட்டறியும் திறன்வெளியே தெரிந்த தில்லை
ஆள்அம்பு சேனையுடன் அலைந்ததில்லை
நாள் பார்த்து நிறம் மாறிப் போனதில்லை
பகட்டு, பாசாங்கு, பம்மாத்து பவுடர் பூச்சு
திகட்டும்படி புகழ்பாடும் திருடர் சேர்க்கை
நகம் சுற்றும் சதை போல தொழில் தொடர்பு
பகை முடிக்க திரைமறைவில் குழி பறித்தல்
ஈனமெலாம் தகுதிகளாய் கருதும் போது
ஏனிவர்க்குப் பாராட்டு இந்த நாளில்!
தமிழகத்துப் பண்பாட்டை தனதாய்க் கொண்டு
இமைசோராத் தொண்டொன்றே நிலையாய்க் கொண்டு
தன்னையும், கட்சியையும் தமிழகத்தின் மக்களுக்கு
நெருக்கமாய்க் கொண்டு சென்றார் அதனாலேயே!

பெருமித அடையாளம்

நெல்லையில் பிறந்ததாலோ என்னவோ
நெல்லை நேசித்தாய்
நெல்மணி எனும்
கண்மணிகளுக்காய் சங்கம் வளர்த்தாய்
மார்க்சிய பூம்பாத்திகளில்
நீ விதைத்த வித்துக்கள்
சிவப்பு நந்தவனங்களாய்
சங்கம் முதல் சமகாலம் வரை
பக்தி முதல் சித்தர் வரை
டால்ஸ்டாய் முதல் ஷோலகவ் வரை
நாடிப்பிடித்து நேய இலக்கியம்
கற்றாய் கற்பித்தாய்
பகைவரும் அஞ்சும் உனது
எளிமையும் நேர்மையும்
அரசியலில் புதுப் பண்பாட்டுப் பாடமாய்...
தியாகம் விலைபோகும்
பொல்லாத காலத்திலும்
சொல்லாமலே
தியாகத்தையும் தியாகம் செய்தாய்
தோழமையின் உச்சமாய்
தோழர்களை நேசித்தாய்
கடைகோடி மனிதனுக்கான
கட்சியில்
கடைகோடி தோழனின்
நெஞ்சம்தொட்டு விசாரிக்கும்
உன் விசாலம் யாருக்கு வரும்?
தன்னைக் கொடுத்து
சமூகம் பேணும்
சிவப்பு மெழுகுவர்த்திகளின்
இலட்சிய அடையாளம் நீ
எங்களின்
மூத்த தலைமுறையின்
பெருமிதமே
பின் தொடர்கிறோம்
கம்பீரமாய்...

இரா.காமராசு

கிழக்கு வானம் சிவக்க

வர்ணஜாலங்கள், புழுதி கிளப்பல்
ஆளுயர மாலை, மலர் பாதை
ஒப்பனை ஒய்யாரம், புகழுரைகள் என
நீளும்... அரசியல் ஆடம்பரங்களுக்கிடையே!

எளிமை தோற்றம்,
வாழ்க்கை நெறியால்
ஆர்ப்பாட்ட அரசியல்
அவமானப்பட்டு நிற்கிறது - உன் முன்னால்!

மூலதன மூர்க்கர்களிடம்
வாழ்க்கையைத் தொலைத்த
வர்க்கத்திற்கு - வாழ்வளிக்க
களம் காணும் கம்யூனிஸ்ட் இயக்கத்தின்
மூத்த தோழன் நீ!

பிரிட்டிஷாரின் கொடிய கரங்கள்
ரணப்படுத்திய போதெல்லாம்
உனது பயணம் உறுதியாய் தொடர்ந்தது.
நெறிபிறழாத நெஞ்சுரத்தால்
இன்று - நாங்கள் சுதந்திரப் பிரஜைகள்
மீசையின் மயிர்க்கால்களை,
ஆயுதங்களால் காயப்படுத்திய போதெல்லாம்
நீ அசராததாலே நாங்கள்
கம்பீரமாய் பயணிக்கிறோம்

இதோ...
கிழக்கு வானம் சிவக்க,
கிளம்பி நிற்கிறோம்
வர்க்கப் போர் முடிக்க....!

ஏ.வி.சரவணன்

ஆளுயர மாலையும் ஆடம்பரக் கூட்டமும்

மணவை த.இந்திரஜித்

தோழர் ஆர்.என்.கே. மாநில செயலாளரானபின் மணப்பாறைக்கு முதன் முதலாக பொதுக்கூட்டம் ஒன்றில் பேசுவதற்காக வருகை புரிந்தார்.

மணப்பாறை காமராஜர் சிலை அருகில் பொதுக் கூட்டம். மணப்பாறை தோழர்கள் ஆர்வ மிகுதியில் நூறடி தூரத்திலிருந்தே குழல் விளக்குகளை வரிசையாக அமைத்திருந்தனர்.

காரில் வர மறுத்து ஆட்டோவிலேயே பயணியர் விடுதியிலிருந்து வந்த தோழர் ஆர்.என்.கே. குழல் விளக்குகளின் வரிசையை பார்த்து விட்டு, ஊரில் என்ன விசேஷம், திருவிழாவா என்று கேட்டார், அவருடன் வந்த நான், ''இல்லை, தாங்கள் கலந்து கொள்ளும் கூட்டத்திற்காகத் தான் இந்த ஏற்பாடு'' என்று சொன்னேன். அவ்வளவுதான் முகம் சுருங்கிப் போனார், அதற்குப் பின் யாரிடமும் பேசவேயில்லை, மேடையிலே அவர் பேசினார். பேசும்போது, ''நாட்டு கஷ்டத்தை இவ்வளவு விளக்குப் போட்டா விளக்கப் போகின்றீர்கள்?'' என்று கேட்டார். கூட்ட ஏற்பாடு செய்த எங்களுக்கு சுளீர் என்று இருந்தது.

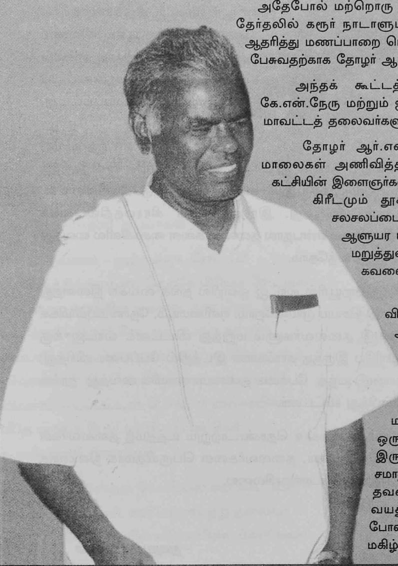

அதேபோல் மற்றொரு சம்பவம். நடந்து முடிந்த நாடாளுமன்றத் தேர்தலில் கரூர் நாடாளுமன்ற உறுப்பினர் கே.சி.பழனிச்சாமியை ஆதரித்து மணப்பாறை பெரியார் சிலை அருகில் நடந்த கூட்டத்தில் பேசுவதற்காக தோழர் ஆர்.என்.கே. வருகை புரிந்தார்.

அந்தக் கூட்டத்தில் தி.மு.க. முன்னாள் அமைச்சர் கே.என்.நேரு மற்றும் ஐக்கிய முற்போக்குக் கூட்டணி கட்சியின் மாவட்டத் தலைவர்களும் கலந்து கொண்டனர்.

தோழர் ஆர்.என்.கே. பேச ஆரம்பித்தவுடன் துண்டு, மாலைகள் அணிவித்தனர். அப்போது இந்தியக் கம்யூனிஸ்ட் கட்சியின் இளைஞர்கள் சுமார் 10 பேர் ஆளுயர மாலையும், மலர் கிரீடமும் தூக்கிக் கொண்டு மேடைக்கு வந்தனர். சலசலப்பை பார்த்துத் தெரிந்து கொண்ட ஆர்.என்.கே., ஆளுயர மாலையையும், மலர் கிரீடத்தையும் வாங்க மறுத்துவிட்டு உட்கார்ந்தார். முகத்தில் ஏராளமான கவலை, சிறிது நேரம் கழித்துதான் பேசினார்.

பின் கூட்டம் முடிந்து பயணியர் விடுதிக்கு வந்த அந்த இளைஞர்களை அழைத்து சமாதானப்படுத்தினார். இவ்வளவு பெரிய மாலையை வாங்கிய காசை நம்முடைய கட்சிக்கு தேர்தல் நிதியாக கொடுத்திருந்தால், அந்தப் பணம் இந்த நாட்டின் கடைகோடி மனிதர்களைப் பற்றி நாடாளுமன்றத்தில் ஒரு கம்யூனிஸ்ட் பேசுவதற்கு உதவியாக இருக்குமே என்று அந்த இளைஞர்களை சமாதானப்படுத்தினார். இளைஞர்களும் தங்கள் தவறை உணர்ந்தனர். வயது கடந்து, தங்கள் வயது ஒத்தவர்களிடம் அரட்டை அடிப்பது போல் உரிமையோடு ஆர்.என்.கே. பாடம் பேசி மகிழ்ந்தார். ●

தெருவில் படுத்துறங்கிய உத்தமத் தலைவர்

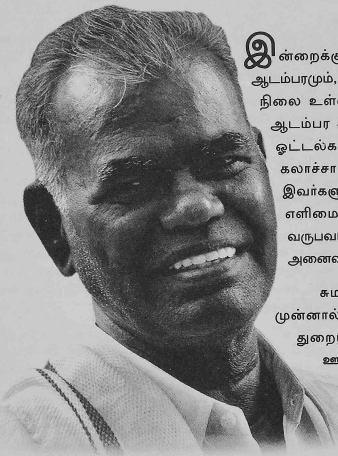

இன்றைக்கு அரசியல் என்றாலே ஆடம்பரமும், கவர்ச்சியும் மிகுந்து இருக்கும் நிலை உள்ளது, அரசியல் தலைவர்கள் ஆடம்பர கார்களில் பவனியும், ஸ்டார் ஓட்டல்களில் தங்குவதுமே அரசியல் கலாச்சாரமாக கொண்டுள்ளனர். இவர்களுக்கு மத்தியில் நேர்மையும், எளிமையும் மிக்கவராக வாழ்ந்து வருபவர் - தோழர் ஆர்.என்.கே. என்று அனைவரும் அறிவோம்.

சுமார் 33 வருடங்களுக்கு முன்னால் 1972ல் திருச்சி மாவட்டம் துறையூர் வட்டம் சிங்காளந்தபுரம் ஊராட்சி தெற்குயூரில் விவசாய தொழிலாளர் சங்கம் சார்பில் ஒரு பொதுக்கூட்டம் ஏற்பாடு செய்யப்பட்டது. கூட்டத்தில் தோழர் நல்லகண்ணுவும், அன்றைய நாகை நாடாளுமன்ற உறுப்பினராக இருந்த எஸ்.ஜி.முருகையனும் கலந்து கொண்டு பேசினார்கள். கூட்டம் முடிந்தது. இரவு அந்தக் கிராமத்தில் தங்க வசதியில்லை என்பதால் தலைவர்களை சைக்கிளில் வைத்து அழைத்து வந்தோம்.

துறையூரில் லாட்ஜ் ஒன்றில் தங்க வைக்க நினைத்து ஏற்பாடு செய்ய முயன்றோம். எளிமையும், நேர்மையும் மிக்க இரண்டு தலைவர்களும் மறுத்து விட்டனர். லாட்ஜுக்கு வெளியே இருந்த காலியான இடத்தில் பேப்பரை விரித்து, கொண்டு வந்த பேக்கை தலையணையாக வைத்து தூங்க ஆரம்பித்து விட்டனர்.

மக்களுக்காக தொண்டாற்றும் உத்தமத் தலைவர்கள் தூங்கி விட்டனர். தலைவர்களை பெருமிதமாக நினைத்த எங்கள் மனம் உறங்கவில்லை.

- துறையூர் பி.கணேசன்

A

ஆர்.நல்லகண்ணு

காலவரையற்ற உண்ணாவிரதம்

நெல்லையை கண் கலங்க வைத்த நொச்சிகுளம் விவசாயிகள் போராட்டம்

1967 திராவிட முன்னேற்றக் கழகம் தமிழகத்தில் ஆட்சி பொறுப்பேற்றது. தமிழக முதல்வராக அண்ணா பதவியேற்ற வருடம்.

நொச்சிகுளத்தில் துப்பாக்கி சூடு

நெல்லை - தூத்துக்குடி ரோட்டில் வசவபுரத்திற்கு முன்பு தெற்கே பிரியும் ரோட்டில் சில மைல் தூரத்தில் உள்ளது. நகர தொடர்பில்லா ஊர் திருச்செந்தூர் ரோட்டில் உள்ள கல்லும் கவிபாடும் கிருஷ்ணாபுரம் வழியாக செல்லலாம். விவசாயிகள் நிலவெளியேற்ற பிரச்சினையில் விவசாயி சுடப்பட்டார். போலீசார் விவசாயிகள் மீதே வழக்கு போட்டனர். விவசாயிகள் உதவியின்றி திணறினர்.

ஊர் கிறிஸ்தவ கோவிலில் ஊர்கூடி பேசி முடிவு செய்தார்கள். ஊர் பஞ்சாயத்து தலைவர் பால்ராஜ் தலைமையில் விவசாயிகள் கோரிக்கை நியாயம் கோரினர்.

நெல்லை மாவட்ட கம்யூனிஸ்ட் கட்சி அலுவலகத்துக்கு, அதே கண்ணம்மன் கோவில் தெரு அலுவலகத்துக்கு வருகிறார்கள்.

தலைவர் ஆர்.நல்லகண்ணு அவர்களை சந்தித்து நெருக்கடியைக் கூறி போலீஸ் அடக்குமுறையை தடுக்க வேண்டினார்கள். பிரச்சினையை விளக்கி தோழர் ஆர்.என்.கே. அதிகாரிகளை சந்தித்து வழக்கை வாபஸ் வாங்கக் கோரி போலீசை அப்பகுதியிலிருந்து வெளியேற்றக் கோரினார். அதிகாரிகள் செவிசாய்க்கவில்லை. நெல்லை தூத்துக்குடி இரண்டும் ஒரே மாவட்டமாக இருந்த காலம். தலைவர் ஆர்.என்.கே.வும், எஸ்.ஏ.முருகானந்தமும் (எக்ஸ்எம்பி) நெல்லை சந்திப்பு, சுப்பிரமணியபிள்ளை நினைவு ஸ்தூபி இன்றைய எம்.ஜி.ஆர். சிலை, இடிக்கப்பட்ட விக்டரி ஆர்ச் அருகே 9 நாட்கள் உண்ணாவிரதம் இருந்தார்கள். கண்ணீர்மல்க தோழர்கள் துணையாக இருந்தனர். நாள்தோறும் நெல்லை வீதிகளில் ஊர்வலம், ஆர்ப்பாட்டம், திருமலை மில், பேட்டை கூட்டுறவு நூற்பாலை, கணபதி மில் - நெல்லை - காட்டன் மில், சங்கர் மில் தொழிலாளர்கள் விவசாயிகளுக்கு ஆதரவாக நள்ளிரவில் ஷிப்ட் முடிந்து ஊர்வலமாக வந்தார்கள். கோஷங்களை முழங்கி தலைவர்களைச் சந்தித்து விழிப்போடு நின்றார்கள். 9வது நாள் நெல்லை தூத்துக்குடி மக்கள் தொழிலாளர்கள் விவசாயிகள் இளைஞர்கள் பொதுமக்கள் பல்லாயிரக் கணக்கில்

லாரிகளில் - பஸ்களில் திரண்டு திருநெல்வேலி டவுணை திணற வைத்தார்கள். அன்று சந்தி விநாயகர் முக்கில் தேரோட்டம் போன்ற கூட்டம் வழக்கு போட்ட போலீஸ் நடவடிக்கைகளை நிறுத்த உத்தரவிட்டார் முதல்வர் அண்ணா.

தோழர் ஆர்.என்.கே., எஸ்.ஏ.முருகானந்தமும் உண்ணாவிரதத்தை வெற்றிகரமாக முடித்தார்கள்.

நொச்சிகுளம் வேளார்குளம் போராட்டம் நடைபெறுகின்ற காலங்களில் வழக்கறிஞர்கள், தோழர்கள்

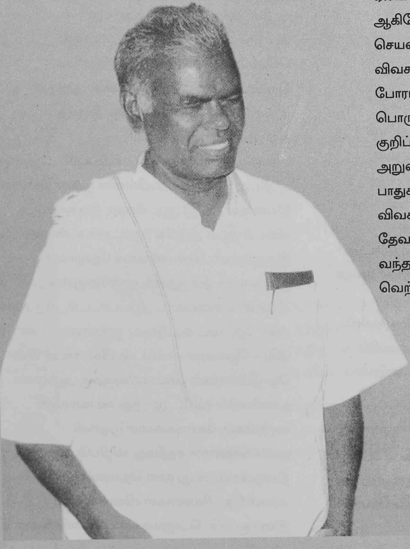

என்.டி.வானமாமலை, என்.சண்முகம், பி.கார்த்திகேசன் - தூத்துக்குடி, கிருஷ்ணன், பேராசிரியர் என்.வானமாமலை, வி.மீனாட்சிநாதன், எஸ்.ஏ.முருகானந்தம், வி.எஸ்.காந்தி, பி.முத்துமாணிக்கம், கே.செல்லையா, எம்.எஸ்.தேனு, வாத்தியார் சண்முகம், பேட்டை காஜா மொய்தீன், ஆர்.கசமுத்து, பி.மைதீன், ஏ.செல்லம், ஆர்.கணபதி, ஏ.எல்.நரசிம்மன், எஸ்.ராமகிருஷ்ணன், மாவடி கொம்பத்தேவர், பி.காந்தராஜ் மற்றும் என்.எம்.கிருஷ்ணன், எஸ்.முத்துக்குட்டி, ஏ.கடலை, ஏ.சங்கரதாஸ், பி.ஆவுடையப்பன் ஆகியோர் தொடர்ந்து பங்கெடுத்து செயல்பட்டார்கள். ஏ.செல்லம் தாலுகா விவசாய சங்கத் தலைவராக இருந்தார். போராட்டங்களில் அவர்களோடு இருந்து பொருளுதவியும் செய்தது குறிப்பிடத்தக்கது. விவசாயிகள் அறுவடை நெல்லைக் கொண்டு போக பாதுகாப்புக்கு ஆம்பூர் காக்கநல்லூர் விவசாய சங்கத் தலைவர்கள் ஆதிமூலத் தேவர் - நயினார் விவசாய படைகளுடன் வந்தார்கள். விவசாயிகள் போராட்டங்கள் வெற்றி பெற்றது.

செய்தி: என்.எம்.கிருஷ்ணன்

பயணியர் விடுதியில்

துணி துவைக்கக் கல் தேடிய தலைவர்

மணப்பாறையில் பொதுக்கூட்டத்தில் பேசிவிட்டு, இராணி மங்கம்மாள் பயணியர் விடுதியில் தங்கினார் தோழர் ஆர்.என்.கே. அவர்கள்.

அவரைச் சந்திக்க பல்வேறு அரசியல் கட்சியின் உள்ளூர் தலைவர்களும் வந்து பார்த்துச் சென்றனர். கட்சித் தோழர்கள் தலைமுறை இடைவெளியில்லாமல் மிக சகஜமாக தோழர் ஆர்.என்.கே.யிடம் அளவளாவினார்கள்.

பேச்சின் இடைஇடையே தோழர் ஆர்.என்.கே. குளியலறைக்கு சென்று எதையோ, தேடிவிட்டு குழப்பத்துடன் வந்து அமர்ந்தார்.

நீண்ட நேரமாக அவரின் இச்செயலை கவனித்துக் கொண்டிருந்த எனக்கு மனதிற்குள் சின்ன போராட்டம், எதற்காக இப்படி 'குட்டிப் போட்ட பூனைப் போல்' குளியலறைக்கு செல்வதும், வருவதுமாக இருக்கிறார் என்று.

சரி, எதுவாயினும் அவரிடமே கேட்டுவிடுவோம் என்று முடிவுக்கு வந்த நான், ''தோழர் என்ன வேணும், எதற்காக பாத்ரூம் சென்று எதையோ, தேடிவிட்டு வருகிறீர்கள்?'' என்று கேட்டேன்.

மிகுந்த சங்கடத்துடன் 'ஒண்ணுமில்லை, காலையில் விடிந்தவுடன் மதுரையில் நேராக திருமணத்திற்கு செல்ல வேண்டும், துணியெல்லாம் அழுக்காக இருக்கிறது, அதான் துவைக்கிற கல் இருக்கானு பார்த்தேன், துவைத்து போடலாமுன்னு' என்று கூறினார்.

எனக்கு அழுகை வந்து விட்டது. அரசியலில், இன்றைக்கு யார், யாரோ எப்படியெல்லாம் இருக்காங்க, எவ்வளவு பெரிய தலைவர்...! என் கண்ணின் ஓரத்தில் முட்டிக் கொண்டிருந்த விழிநீரை அவர் பார்க்காதபடி துடைத்துவிட்டு, ''கொடுங்கள் - என் வீட்டில் துவைத்துக் கொண்டு வருகின்றேன்'' என்று கூறினேன். மறுத்துவிட்டார். கடைசியாக நீண்ட போராட்டத்திற்குப் பின் அரைகுறை மனதோடு கொடுத்தார்.

என் மனைவி கவிதா தோழர் ஆர்.என்.கே.யின் உடையை துவைக்கும் போது, என் அப்பாவின் உடையை துவைக்கும் உணர்வு வருதுங்க என்று பெருமையடைந்தார். என் குழந்தைகள் ஆர்.என்.கே. தாத்தா துணியாம்மா என்று கேட்டார்கள்..

எங்கள் குடும்பத்தில் ஏற்பட்ட இந்த உணர்ச்சி, தமிழ்நாட்டில் தோழர் ஆர்.என்.கே.யை தெரிந்த அனைவருக்கும் உண்டு.

தோழராக, தந்தையாக, குழந்தைகளுக்குத் தாத்தாவாகவே எல்லோர் நெஞ்சிலும் நிறைந்து நிற்கிறார் தோழர் ஆர்.என்.கே.

இந்திரஜித்

அடியாளும் அடிபணிந்தான்

1955-60களில் நெல்லையில் ஹோட்டல் தொழிலாளர்கள் கோரிக்கைகளை பெறுவதற்காக நள்ளிரவில் தீப்பந்த ஊர்வலம் நடத்தினார்கள்.

நெல்லை பிரபல ஹோட்டல் முதலாளி ஒரு ரௌடியை தயார் செய்து தொழிற்சங்கத் தலைவர் ஏ.வி.கோபால்ராவை தாக்கினார்கள். கட்சித் தொழிலாளரைத் திரட்டி, ரௌடித் தனத்தை எதிர்த்து ஆர்ப்பாட்டம் செய்ததுடன் மறுநாள் ரௌடியைப் பிடித்து கட்சி அலுவலகத்துக்குக் கொண்டு வந்தோம். அப்பொழுது அங்கு வந்த தலைவர் ஆர்.என்.கே. அவர்கள் எங்கள் எண்ணத்தை அறிந்தார்.

ரௌடியைக் கூப்பிட்டார். தாக்கிய தொழிற்சங்கத் தலைவரிடம் மன்னிப்பைக் கேட்கச் சொன்னார். (தோழர்கள் மத்தியில் முனங்கல்) ஆர்.என்.கே. எதையும் கேட்கவில்லை. ரௌடியோ மன்னிப்புக் கேட்டு தப்பித்தோம் பிழைத்தோம் என நினைத்து தலைவர் ஆர்.என்.கே.யைக் கும்பிட்டு விட்டு ஓடினான். சில நாட்களுக்கு பின் தொழிற்சங்க வேலையில் அவனும் ஒரு ஆளாக இருந்தான்.

அரசியலுக்கு அறம் கூறும் விழா

அங்கே போகாதே! அங்கே போகாதே!
அதுவா...? அஃதொரு சாக்கடை என்பர் அரசியலை!

அரசியல் என்பது புனிதவெள்ளம்!
அதில் சாக்கடை நீர்கள் கலக்கலாம்...
அதற்காக அரசியலைச் சாக்கடை என்பது
அறியாமை! என்பதை உங்களைப் போன்ற
அற்புதத் தலைவரைக் கண்டபின் உணர்கிறேன்!

அரசியலில் நீங்கள் ஆரோக்கியமான ஜனசக்தி!

உங்களுக்கு அகவை எண்பது ஆயிற்றா?
எனக்கு அறிய விந்தையாய் உளதே!

உம்முடல் முழுதும் தியாகவளம் பெற்றதனால்
உங்களிளமை நலம் குன்றவிலை!

உங்களகவை அறிய முடியவிலை!

உம் பிறந்த நாள்விழா! அரசியலுக்கு அறம்கூறும்
உயர்விழா! என உளம் மகிழ்ந்து வாழ்த்துகிறோம்!

சமயநல்லூர் நவநீதன்

81வது

அகவை எட்டும்

தோழர் ஆர்.என்.கே. அவர்களுக்கு

வணக்கங்கள்... வாழ்த்துகள்...

பாவை பப்ளிகேஷன்ஸ்

பாவை பிரிண்டர்ஸ் (பி) லிட்.,

உயர்தர பிரிண்டிங்

கண் கவர் வடிவமைப்பு

நேர்த்தியான கட்டமைப்பு

சமூகம், இலக்கியம், அறிவியல், குழந்தை இலக்கியம்,
புதினம், பள்ளி, கல்லூரி மாணவர்களுக்கான
பாட மற்றும் பொது அறிவு நூல்கள் வெளியீட்டாளர்

142, ஜானி ஜான் கான் சாலை, இராயப்பேட்டை, சென்னை 600 014.
தொ.பே. : 28482441, 28482973. மின் அஞ்சல் : pavai@123yahoo.com

தமிழகத்தின் காந்தியாகவும் ஜீவாவாகவும்
வாழ்ந்து கொண்டிருக்கும்

ஆர்.நல்லகண்ணு அவர்களின்

80வது ஆண்டு நிறைவு
விழாவிற்கு வாழ்த்துக்கள்!

கலையுலக மார்க்கண்டேயன்

நடிகர் **சிவக்குமார்**

பொதுவுடைமை இயக்கத்திற்கும்
பகுத்தறிவு இயக்கத்திற்கும்
மக்களின் முன்னேற்றத்திற்கும்
அயராது பாடுபடும்
உத்தமத் தலைவர்

ஆர்.என்.கே. அவர்களுக்கு
வாழ்த்துக்கள்!

புரட்சித் தமிழன்

சத்யராஜ்

திரைப்பட நடிகர்

அன்புடன்

மகேந்திர முல்லத்

அம்மை அம்மாள் தெரு
அய்யாவு காலணி
அமைந்தகரை
சென்னை - 600 029

இருள் நிறைந்த அரசியல் உலகில்
சிவப்பு விடியலாய் திகழும்
தென்னிந்திய காந்தி
ஆர்.என்.கே.வுக்கு வாழ்த்துக்கள்!

எஸ்.ஏ.சந்திரசேகரன்
இயக்குநர்,
தயாரிப்பாளர், நடிகர்

விநாயகா மிஷன்ஸ்

இந்தியத் திருநாட்டின் விடுதலைப்
போராட்டத்திலும், விடுதலையைத் தொடர்ந்து
மக்களின் உரிமைப் போராட்டத்திலுமாக
பொதுவாழ்வில் அறுபது ஆண்டுகளுக்கு மேலாகத்
தனிச் சிறப்புற்றவரும், எண்பதாவது ஆண்டைக்
கடந்து வந்துள்ள எளிமையின் அடையாளமாய்,
தூய்மை, தியாகம், ஆகியவற்றின் உருவமாய்
திகழும் தோழர் ஆர்.நல்லகண்ணு பல்லாண்டு,
பல்லாண்டு சீரும் சிறப்புமாய் வாழ
வாழ்த்துகிறோம்.

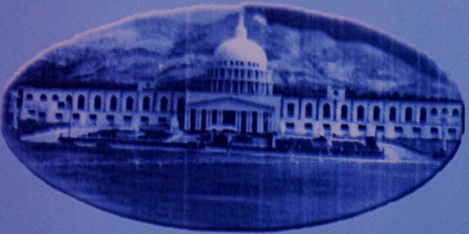

டாக்டர் ஏ.சண்முகசுந்தரம்
வேந்தர்
விநாயகா மிஷன்ஸ் நிகர்நிலை பல்கலைக்கழகம்
சேலம்

இளைஞர்களே... ஒரு நொடி சிந்திப்பீர்!

உங்கள் ரத்தத்தை உறிஞ்சும்
பன்னாட்டு நிறுவனங்களுக்குக் கூலிவேலை
பார்க்கப் போகிறீர்களா?
மண்ணின் மகத்துவத்தைப் போற்றும்
கால்நடை வளர்ப்பில்
முதலாளிகளாக மாறப்போகிறீர்களா?

நீங்கள் சுயதொழில் தொடங்கும் ஆர்வமுள்ளவரா?

உண்மை, உழைப்பு,
கடின முயற்சி
இருந்தால் கல்லைக்கூடக்
காசாக்கலாம்...
ஈமு கோழி வளர்த்தால்
குபேரனாகலாம்!
முயல் வளர்த்தால்
முன்னேறலாம்!

விற்பனை • திரும்பப்பெறல் • ஆலோசனை

நிர்வாக இயக்குநர்: **A.G.R.**

அரவிந்த் மாடர்ன் ஃபார்ம் (இந்தியா) பிரைவேட் லிமிடெட்
சுய வேலை வாய்ப்பு நெட் ஒர்க்

அனுசோனை, தேன்கனிக்கோட்டை வட்டம், கிருஷ்ணகிரி மாவட்டம் - 635 113.
போன்: 04347 / 232161 செல்: 09443249939. www.rvaravindfarm.com

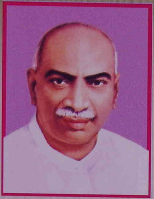

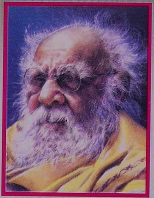

நல்லவரே

தூய்மையான கரங்களுக்கு

சொந்தக்காரரே

நீவிர் வாழ்க பல்லாண்டு !

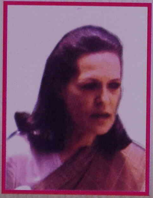

அன்புடன்

E.V.K.S. இளங்கோவன்

With Best Compliments

From

B.L. TRANSPORT PVT LTD.

Stevedores, Shipping, Handling Agents, Fleet
& Heavy Equipments Owners
E.Mail: bltransport@rediffmail.com
E.Mail: bltransport@dataone.in

&

B.L.ENTERPRISES

Exporters & Importers
(Spices & Food Products)
E.Mail: bleimpex@rediffmail.com

New No.46 (Old No.90), Moore Street,
II Floor
Chennai - 600001.

Tel: 25244344 / 25212642 / 25267067 / 25211275
Telefax: 25267066

பொது வாழ்க்கையில் அவர் ஏற்றுக் கொண்ட

லட்சியத்துடன் எளிமையின்

சிகரமாய் வாழ்ந்து காட்டும்

தோழர் **ஆர்.நல்லகண்ணு** அவர்களின்

லட்சியப் பணி மேலும் தொடர

இதயம் கனிந்த வாழ்த்துக்கள்

டி.ஜான்சன்

தூத்துக்குடி

With Best Compliments From

Express Clearing Agency

(Stevedores, CHA, Handling Transport & Contractors)

No.3, Jaffar Syrang Street

Chennai - 600001.

Phone: 25211890 / 25211901

Fax: 25231232

அடக்கம் - அன்பு - ஆற்றல்
உழைப்பு - உறுதி - தியாகம்
எளிமை - இனிமை - கடமை

ஆகிய நற்பண்புகளின் பெட்டகம்
அற்புத மனிதர்
அருமைத் தோழர்
ஆர்.நல்லகண்ணு அவர்கள்
பல்லாண்டுக் காலம் வாழ்ந்து
நாட்டிற்குப் பணிபுரிய
வாழ்த்துகிறேன்

இராம.வீரப்பன்
சத்யா மூவீஸ்
கோபாலபுரம்
சென்னை.

With Best Wishes

From

BMM DOORS

Manufacturers of "AANANDAA" Flush Doors, (ISI Marked), Imported HDF Moulded Skin faced *"Emerald"* Doors and Factory made panel Doors

Central Marketing Office:
3, Potters Street (Kuyavar Street) off Jones Road
Saidapet, Chennai - 600015.

Telefax: 044-24331100, e.mail: rashtimib@vsnl.net
Mobile: 98410 73670 / 98410 73870

Factory and Registered Offfice:

1/828 Coutrallam Road, Piranur, Sengottai - 627809.
Tel: 04633 - 233107/234607, Fax: 04633 - 233067
Email: rashdor@sancharnet.in
Mobile: 9443121456

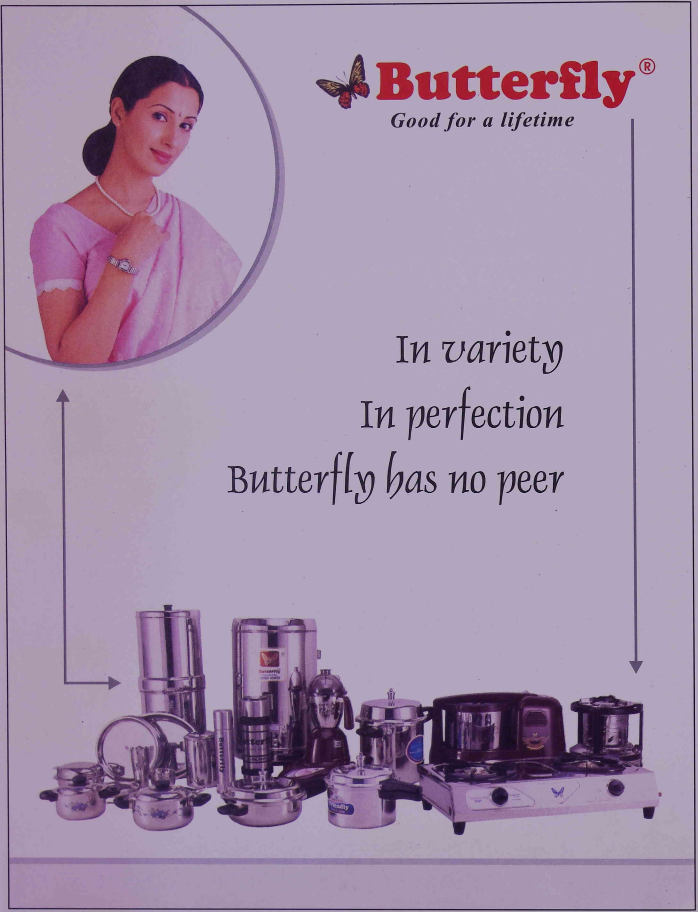
Butterfly®
Good for a lifetime
In variety
In perfection
Butterfly has no peer

With Best Compliments From

SREE Annapoorna
SREE Gowrishankar
HOTELS PRIVATE LIMITED

Admn. Office:

418, Mettupalayam Road,
Coimbatore - 641043. India
Ph: 22437722, 22431471, 25382200
Fax: 91-422-22456614,

Grams: 'POORNAM'

www.sreeannapoorna.co.in
e-mail: apoorna@md2.vsnl.net.in
TNGST: 1941761 CST: 686553 DT.6.5.1997 Code No.102

Regd. Office: 75, East Arokiasamy Road
R.S.Puram, Coimbatore - 2.

With Best Compliments From

P.M.R. GROUP OF COMPANIES

SOFTWARE TECHNOLOGY INTERNATIONAL
Nashu U.S.A

PMR SOFTWARE TECHNOLOGY PTE. LTD.
MACPHERSON ROAD, SINGAPORE

PMR SOFTWARE TECHNOLOGY PVT. LTD.
ANNANAGAR WEST, CHENNAI

PMR CONTACT CENTRE PVT. LTD.
ANNANAGAR WEST, CHENNAI

&

PMR EDUCATIONAL TRUST
PMR INSTITUTE OF TECHNOLOGY
CHENNAI

PMR MATRIC. HR. SECONDARY SCHOOL
MOGAPPAIR EAST, CHENNAI - 50.

P.M.KANNA THAS
DIRECTOR

FLOWER GROUP

FLOWER KNITTING MILLS

Govt. Recognised Export House

PH:2203446, 2203447

80

ஆண்டு

நிறைவு சிறப்பு மலர்

உங்கள்

உள்ளத்தில் உண்மை ஒளி

உதட்டில் உள்ளத்தின் ஒலி

பார்வையோ கருணையின் விழி

பாதையோ நேர்மையின் வழி

வாழ்க உங்கள் பணி

என அன்புடன்...

எஸ். சுப்பிரமணியன்

FLOWER KNITTING MILLS

61, 50Feet Road, Lakshmi Nagar, Tirupur-2.

With Best Compliments From:

75 ஆண்டு பவள விழா

ALAGAR

V.S. Alagirisamy Chettiar & Bros.,

260, W. G. C. Road, Tuticorin 628 002. Ph. 2326069, 2326078

Alagar Jewellery Mart

259, W.G. C. Road, Tuticorin 628 002. Ph: 2320433

ALAGAR JEWELLERS

248, W.G.C. Road, Tuticorin 628 002. Ph : 2326918, 2321738

Fax : 2326068

With Best
Compliments From

VIJAYA MEDICAL & EDUCATIONAL TRUST

Vadapalani, Chennai - 600026.

VIJAYA HOSPITAL - MULTI SPECIALITY WITH 300 BEDS
VIJAYA HEART FOUNDATION
(CARDIOLOGY & CORDIOTHORACIC SURGERY)
VIJAYA HEALTH CENTRE - MULTISPECIALITY
WITH 300 BEDS C.T.SCAN, MRI SCAN & NUCLEAR SCAN
VIJAYA INSTITUTE OF TRAUMA & ORTHOPAEDICS
VIJAYA INSTITUTE OF CHILD HEALTH
PATERSON CANCER CENTRE

180, N.S.K. Road, Chennai - 600026.
Tel: 24802221, 24802165 Fax: 24842931
Website: www.vijayahospital.org.

வேளாண்மை அறிவியல் நிலைய ஊழியர்கள் கூட்டுறவு கடன் சங்கம் P. 602

குரும்பாபேட், முத்தரையர்பாளையம் அஞ்சல், புதுச்சேரி - 605 009.

தோழர் ஆர்-நல்லகண்ணு அவர்களின் 80ம் ஆண்டு நிறைவு விழாவுக்கு வாழ்த்துக்கள்

எங்கள் சங்கத்தின் செயல்பாடுகள்

1.உறுப்பினர்களுக்கு அதிகபட்சமாக ரூ.1,50,000 வரை கடன் வழங்குகிறோம்.

2.உறுப்பினர் இறப்பு நிவாரண திட்டத்தின் மூலம் நடப்பு ஆண்டில் 3 உறுப்பினர்களுக்கு ரூ.40,000 வீதம், ரூ.1,20,000 வரை வழங்கியுள்ளோம்.

3. சிக்கன சேமிப்பிற்கு அதிகபட்சமாக 12% வட்டி வழங்குகிறோம்.

4. உறுப்பினர்களுக்கு கேட்டவுடன் உடனுக்குடன் கடன் வழங்குகிறோம்.

5. Gift Coupen நடப்பு ஆண்டு ரூ.700 வரை வழங்குகிறோம்.

மேலும் பல சாதனைகளை படைக்க உறுப்பினர்களின் ஆதரவை நாடுகிறோம்.

கோட்டூர் ஊராட்சி ஒன்றியத்தின்

வளர்ச்சிப் பணிகள் 2004 - 2005ம் ஆண்டு

வ.எண்	திட்டத்தின் பெயர்	பணிகளின் எண்ணிக்கை	தொகை.ரூ லட்சத்தில்
1.	சம்பூர்ண கிராம வேலைவாய்ப்புத் திட்டம் 15%	25	9.60
2.	சம்பூர்ண கிராம வேலை வாய்ப்புத்திட்டம் (வட்டார ஊராட்சி மற்றும் மாவட்ட ஊராட்சி 15%)	144	63.28
3	சம்பூர்ண கிராம வேலை வாய்ப்புத்திட்டம் 1- சிறப்பு கூறு	16	37.47
4	நாடாளுமன்ற உறுப்பினர் உள்ளூர் தொகுதி மேம்பாட்டு திட்டம் (திரு.ஆர்.காமராஜ்)	64	40.75
5	நாடாளுமன்ற உறுப்பினர் உள்ளூர் தொகுதி மேம்பாட்டுத் திட்டம் (திரு.ஏ.கே.எஸ்.விஜயன்)	7	
6.	சட்டமன்ற உறுப்பினர் தொகுதி மேம்பாடு திட்டம் (திருத்துறைப்பூண்டி) திரு.ஜி.பழனிச்சாமி	22	28.15
7.	சட்டமன்ற உறுப்பினர் தொகுதி மேம்பாட்டு திட்டம் (மன்னார்குடி) திரு.வை.சிவபுண்ணியம்	13	8.72
8.	இந்திரா நினைவு குடியிருப்புத் திட்டம் தொகுப்பு வீடுகள் கட்டுதல்	150	54.75
9.	பி.எம்.ஜி.எஸ்.ஒய். திட்டம் தொகுப்பு வீடுகள் கட்டுதல்	20	7.3
10.	கச்சா வீடுகள் மேம்பாடு செய்தல்	83	10.38
11.	சம்பூர்ண கிராம வேலைவாய்ப்புத் திட்டம் (கிராம ஊராட்சி)	199	79.19
12.	சமன்பாட்டு ஊக்க நிதித் திட்டம்	3	7
13.	தன்னிறைவுத் திட்டம்	2	2.5
14.	பதினோராவது நிதிக்குழு மானியம்	42	11.72
	கூடுதல்	760	360.69

திருமதி.கு.ரெங்கம்மாள் குருசாமி
ஒன்றியக்குழுத் தலைவர்

திரு. கோ.மாரிமுத்து வட்டார வளர்ச்சி அலுவலர்(வ.ஊ)

திருமதி.எஸ்.லோகாம்பாள் ஒன்றியக்குழுத் துணைத் தலைவர்

திரு.வி.கணேசன் வட்டார வளர்ச்சி அலுவலர் (கி.ஊ)

ஒன்றியக்குழு உறுப்பினர்கள்:

ஏ.கே.பொன்னுசாமி, எஸ்.ராசாத்தி, இரா.அம்புஜம், எஸ்.சிவஞானம், ரெ.மருதையன், எஸ்.பரமசிவம், கே. செங்குட்டுவன், கோ.சீனிவாசன், ரெ.பழனிவேல், பே.போஸ்ராஜன், எம்.சுந்தரராஜன், கு.தேவகி, ம.வீரமணி, கோ.தமிழரசி, ஆர்.ஜோதி, வீ.காமராஜ், மா.சித்திரவேல், டி.கருப்பையன்

80
ஆண்டு
நிறைவு சிறப்பு மலர்
உறுதியில் மகாத்மா காந்தியாய் இருப்பவர் !
கொள்கையில் பண்டித ஜவஹர்லால் நேருவை நேசிப்பவர் !
எளிமையில் கர்மவீரர் காமராஜராய் ஜொலிப்பவர் !
நேர்மையில் மக்கள் தலைவர் மூப்பனாராய் திகழ்பவர் !
கடமையில் மனிதநேயப் புரவலராய் வாழ்பவர்
அன்புத்தலைவர்
நல்லகண்ணு
அவர்கள்
நல்லோர் புகழ் வாழ நீடூழி வாழ்க !
T. R.சுந்தர்ராஜன்
மாநில பொதுக்குழு உறுப்பினர் (PCC)
தலைவர், திருப்பூர் நகர காங்கிரஸ் கமிட்டி
A. ராமசாமி
மாவட்ட ஊராட்சி உறுப்பினர், (D.C.)
தலைவர், திருப்பூர் வட்டார காங்கிரஸ் கமிட்டி
இந்திய தேசிய காங்கிரஸ்
திருப்பூர்.

திருவாரூர் மாவட்டம்
முத்துப்பேட்டை ஊராட்சி ஒன்றியம்
முத்துப்பேட்டை வட்டாரத்தில் 2001-2002 முதல் 2005 - 2006 முடிய செயல்படுத்தப்பட்ட திட்டப்பணிகள்

வ எண்.	திட்டத்தின் பெயர்	எண்ணிக்கை	மதிப்பீடு தொகை ரூ(லட்சத்தில்)
1.	இந்திரா நினைவு குடியிருப்ப திட்டம் தொகுப்பு வீடு கட்டுதல்	242	86.53
2.	கச்சாவீடுகள்	202	22.7
3.	பி.எம்.ஜி.ஒய் தொகுப்பு வீடுகள்	55	18.7
4.	சம்பூர்ணகிராமின் ரோஜ்கார் யோஜனா - 2	536	157.1
5.	சம்பூர்ணகிராமின் ரோஜ்கார் யோஜனா - 1	1123	265.08
6.	சம்பூர்ணகிராமின் ரோஜ்கார்யோஜனா சிறப்புக்கூறுத்திட்டம்	109	88.4
7.	கிராமதன்னிறைவுத் திட்டம்	53	79.06
8.	சட்டமன்ற உறுப்பினர் தொகுதி மேம்பாட்டுத் திட்டம்	30	51.47
9.	பாராளுமன்ற உறுப்பினர் உள்ளூர் தொகுதி மேம்பாட்டுத் திட்டம்	28	45.24
10.	ஊரக சுகாதாரம் மகளிர் சுகாதார வளாகம் சட்டமன்ற உறுப்பினர் தொகுதி மேம்பாட்டுத் திட்டம்	27	55.75
11.	பிற்பட்டோர் நலத்திட்டம்	2	8.15
12.	நமது கிராமம்	261	31.9
13.	ஊரககுடிநீர் மேம்பாட்டுத் திட்டம்	122	10.43
14.	அண்ணா மறுமலர்ச்சித் திட்டம்	18	42.25
15.	பொதுநிதி வேலைகள்	34	17.96
16.	மாநில நிதிக்குழு மான்யம்	22	33.3
17.	11-வது நிதிக்குழு மான்யம்	11 1	47.15
18.	தனிநபர் கழிப்பறை	4560	26.22
19.	பள்ளிக் கழிப்பறைகள்	68	13.6
20.	அங்கன்வாடி கழிப்பறைகள்	25	1.25
21.	சமன்பாட்டு ஊக்கநிதி	4	9.85
	கூடுதல்	7632	1112.09

திருமதி **பி.இன்பவள்ளி** ஒன்றியக்குழுத் தலைவர்

திரு.**எம்.இராமச்சந்திரன் எம்.ஏ.,** வட்டார வளர்ச்சி அலுவலர்(கி.ஊ)

திரு.**ஆர்.கே.பி.நடராஜன்** ஒன்றியக்குழு துணைத் தலைவர்

திரு.**அ.அக்பர்கான்** வட்டார வளர்ச்சி அலுவலர் (வ.ஊ)

ஒன்றியக்குழு உறுப்பினர்

திரு.மு.ரத்தினம், திருமதி.கு.விஜயா, திரு.ரா.காளியப்பன், திரு.அ.முகைதீன் பிச்சை, திருமதி.செ.லட்சுமி, திரு.கா.ராமலிங்கம், திரு.கி.செல்வம், திருமதி.வே.கயல்விழி, திரு.ரெ.ஜெயக்குமார், திரு.அ.வீரபத்திரன், திரு.ந.வேலுத்துரை, திரு.ரா.மனோகரன், திருமதி.உ.பாக்கியம்.

With Best Compliments From

L.WALTER PAUL, B.Arch

Director

GARABANDAL CONSTRUCTIONS PRIVATE LIMITED

- ARCHITECTS
- ENGINEERS
- CONTRACTORS

161, Thiruvalluvar Salai, Alwarpet, Chennai - 600018.
Tel: Off: 044-24339042, 24339043
Fax: 044-24339042 Per: 044-2433904
E-mail: garabandal rediffmail.com

தோழர். ஆர்.நல்லகண்ணு அவர்களின் 80வது ஆண்டு நிறைவு விழா சிறப்பு மலருக்கு எங்கள் வாழ்த்துக்கள்

உலகத்தரம் வாய்ந்த 916 KDM 22 CT தங்க நகைகள், வெள்ளி பொருட்கள்
மற்றும் அதிர்ஷ்ட கற்கள் நியாயமான விலையில் வாங்க கைராசியான ஸ்தாபனம்

75
ஆண்டுகளாக மக்களின் நம்பிக்கை
நாணயம் பெற்ற ஸ்தாபனம்

அவிநாசி

JAM

J.A.M. & Co.,

நகைக்கடை

43, மெயின் ரோடு, அவிநாசி – 641 654. போன் : 273186, வீடு : 273449

எங்களது கிளை நிறுவனங்கள்

அவிநாசி பாய் நகைக்கடை
கடை எண். D-4, காதி காம்ப்ளக்ஸ்,
அவிநாசி ரோடு, குமார் நகர்,
திருப்பூர் – 641 603.
போன் : 2487438, செல் : 98942 – 51415

அவிநாசி ஜுவல்ஸ் & ஜெம்ஸ்
152, மங்கலம் ரோடு, கருவம்பாளையம்,
திருப்பூர் – 641 604.
போன் : 0421 – 5533456
செல் : 98940 – 37373

புன்னகையுடன் வாருங்கள் பொன் நகையுடன் செல்லுங்கள்

With Best Compliments From

P.K.MOHAMMED

President - Athipet
Small Scale Industries Association
Chairman -
United cultural centre - Chennai

P.K.MOHAMMED & CO.

Engineers & Erectors

Office: 91, M.T.H. Road, Mannurpet, Chennai - 600050. Ph: 26250314, 26247578
Factory: 245, P.K.M.Road, Athipet, Chenai - 600058. Ph:26242700, 26244586
SP-47A, Ambattur Industrial Estate, Chennai - 600058.
Resi: 26564853 Telefax: 91-44-26242700, 26259783 E.mail: pkmco@sify.com

பொது வாழ்க்கையின் இலக்கணமாய்
எடுத்துக்காட்டாய் வாழும்
தோழர் **ஆர்.நல்லகண்ணு 80** வது ஆண்டு
நிறைவிழாவிற்கு
எங்கள் புரட்சிகர நல்வாழ்த்துக்கள்

இவண்
சென்னைத் தோழர்கள்

இன்றைய அரசியலுக்கும்

இனி வரும் அரசியலுக்கும்

தோழர் ஆர். நல்லகண்ணு

அவர்களின் பணி

கலங்கரை விளக்கமாக... வழிகாட்டிட

வாழ்த்துகிறோம்!

வாழ்த்துக்களுடன்

கலைப்புலி எஸ். தாணு

திருவாரூர் மாவட்ட ஊராட்சி

2005 - 2006 ஆம் ஆண்டு வளர்ச்சிப் பணி விபரங்கள்

2005 - 2006 ஆம் ஆண்டு சர்பூர்ண கிராமின் ரோஜ்கார் யோஜனாத் திட்டப்பணிகள்

வ.எண்.	பணியின் பெயர்	எண்ணிக்கை	மதிப்பீடு (லட்சத்தில்
1.	சாலைப் பணிகள்	89	106.65
2.	அங்கன்வாடி கட்டிடம் கட்டுதல்	20	30.00
3.	குடிநீர் பணிகள்	11	18.75
4.	குளம் தூர் வாருதல்	6	5.00
5.	தடுப்புச்சுவர் மற்றும் படித்துறை கட்டுதல்	15	22.00
6.	இதர பணிகள்	13	40.89
7.	22.5% ஆதி திராவிடர் தனி நபர் பயன்பெறும் நலத்திட்டப் பணிகள் (தொகுப்பு வீடுகள் - 37, கச்சா வீடுகள்- 126, தையல் எந்திரம்-303, சைக்கிள்-893, ஆழ்குழாய் கிணறு அமைத்தல்-9, ஆட்டோ-3 டயர்வண்டிமாடு - 1, கழிவறை கட்டுதல் - 1, பண்ணை குட்டை -1	1374	64.83
	கூடுதல்	1529	288.12

திரு. பு. ஏகாம்பரம், இ.ஆ.ப., மாவட்ட ஆட்சித் தலைவர் திருவாரூர்	திரு. வை. செல்வராஜ் எம்.ஏ.எம்.பில்., தலைவர் மாவட்ட ஊராட்சி மற்றும் மாவட்டத் திட்டக்குழு	திரு. எஸ். அய்யாறு பி.எஸ்.ஸி., திட்ட அலுவலர் மாவட்ட ஊரக வளர்ச்சி முகமை	திருமதி எஸ்.நாகம்மாள் செயலர் மற்றும் மாவட்ட திட்டமிடல் அலுவலர் மாவட்ட ஊராட்சி
திரு. பொன்வாசுகிராம் மாவட்ட ஊராட்சி துணைத் தலைவர் மற்றும் மாவட்ட ஊராட்சி உறுப்பினர்	திரு.பொ. பக்கிரிசாமி	திரு. எஸ்.பி. ஜேசுராசன்	திரு. அ. முரளிதரன்
	திரு.பெ. அருணாசலம்	திரு. கு.சிவசுப்பிரமணியன்	திருமதி. சு.தமயந்தி
	திருமதி க.ராஜாமணி	திரு.பி.ஆர்.ராதாகிருஷ்ணன்	திரு. அ. தங்கமணி
	திரு.ம. புனிதம்	திரு. எஸ்.ராணி	திருமதி. செ. இளவரசி
	திரு.எம்.முருகானந்தம்	திரு. பி.ஆர். பாண்டியன்	திரு. அ. முரளிதரன்
	திரு.வெ. சுப்ரமணியன்		திருமதி. ரா.சுசிலா

உள்ளாட்சியில் நல்லாட்சி நடந்திட
வழிகாட்டும் ஒளிவிளக்கே...
அரசியல் வானின் துருவ நட்சத்திரமே...
மனிதப் புனிதனே... மார்க்சிய அறிஞனே...
வணங்கி வாழ்த்துகிறோம்....
திருவாரூர் மாவட்ட ஊராட்சி

புதுவை குடிசை மாற்று வாரியம்

புதுச்சேரி

புதுவை, காரைக்கால், மாஹே மற்றும் ஏனாம் பகுதிகளில் ஆற்றிய சாதனைகள்

- மொத்தம் 1534 தொகுப்பு மாடி வீடுகள் புதுவையில் குமரபள்ளம், சக்கிலியபாளையம், கண்டாக்டர் தோட்டம், பூமியான்பேட்டை ஆகிய பகுதிகளிலும், காரைக்காலில், அன்பு நகர் பகுதியிலும், கட்டி முடிக்கப்பட்டுள்ளது.
- 189 குறைந்த விலை வீடுகள் நடராஜன் நகர், முத்துப்பிள்ளை பாளையத்தில் தீயினால்
- சுவானப்பேட்டில் 777 மேம்படுத்தப்பட்ட மனைகள், ஒதுக்கீடுதாரர்களுக்கே மனை
- 112 தொகுப்பு வீடுகள் கட்டப்பட்டு வருகின்றன.
- 148 தற்காலிக வீடுகள், குமரகுருபள்ளம், பகுதியில் தீயானல் பாதிக்கப்பட்டவர்களுக்கு கட்டி கொடுக்கப்பட்டுள்ளது.
- புதுவை திடீர் வீடுகள், குமரகருபள்ளளம் பகுதியில் தீயினால் பாதிக்கப்பட்டவர்களுக்கு கட்டி கொடுக்கப்பட்டுள்ளது.
- 111 தற்காலிக வீடுகள் கண் டாக்டர் தோட்டம் பகுதியில் கட்டி தீயினால் பாதிக்கப்பட்டவர்களுக்குஒதுக்கீடு செய்யப்பட்டுள்ளது.
- 100தற்காலிக வீடுகள் லாம்பர்ட் சரவணன் நகரில் கட்டப்பட்டு ஒதுக்கீடு செய்யப்பட்டுள்ளது.
- 50 தற்காலிக வீடுகள் பூமியான்பேட்டில் கட்டி தீயினால் பாதிக்கப்பட்டவர்களுக்கு ஒதுக்கீடு செய்யப்பட்டுள்ளது.
- 100 தற்காலிக வீடுகள் ரெட்டியார்பாளையம், லாம்பர்ட் நகரில் கட்டுப்பட்டு ஒதுக்கீடு செய்யப்பட்டுள்ளது.

நடைமுறை திட்டங்கள்

மேலும், இவ்வாரியம் மத்திய அரசின் (வாம்பே) ''வால்மீகி அம்பேத்கார் அவாஸ் யோஜனா'' திட்டத்தின் கீழ் 170 வீடுகளும் 4 கழிப்பிடங்களும கட்டுப்பட்டுள்ளன.

பெருந்தலைவர் காமராஜர் நூற்றாண்டு விழாவை முன்னிட்டு இலவச வீடு கட்டும் திட்டம் அறிமுகப்படுத்தப்பட்டு 2003-04 நிதியாண்டில் குடிசை வீடுகளை கல் கட்டிடமாக மாற்றி அமைக்கும் திட்டத்தின் கீழ் ரூபாய் 30 கோடி செலவில் 7500 பயனாளிகள் குடிசை மாற்று வாரியத்தின் மூலமாக பயனடைந்துள்ளனர். வறுமைக்கோட்டிற்குக் கீழ் வாழும் மக்களுக்கு மானிய தொகையாக ரூபாய் 40,000 கல்வீடு கட்டுவதற்காக வழங்கப்படுகிறது. மேலும் 7500 பயனாளிகள் 2004 - 2005ம் ஆண்டில் பயனடைந்துள்ளனர். ''குடிசையில்லா புதுவையை உருவாக்குவதே'' இத்திட்டத்தின் நோக்கமாகும். புதுவை முதல்வரின் சுகாதாரத் திட்டத்தின் கீழ் கழிப்பிடம் கட்ட ரூபாய் 10,000 வீதிம் 3000 பயனாளிகளுக்கு நிதி உதவி வழங்கப்படுகிறது.

With Best Compliments From

R.K.B. TRANSPORT

Handling Contractor to

Steel Authority of

India Limited Chennai

28, (Old No.3), Jaffer Syrang Street,

Chennai - 600001.

Phone: 25231487, 25211906

81-வது பிறந்த நாள் விழா காணும்

தோழர் **ஆர்.நல்லகண்ணு** அவர்களின்

60 ஆண்டு பொது சேவையை பாராட்டி வாழ்த்துகிறோம்.

என்.சி.பி.எச். தோழர்கள்

தோழரே!

தமிழினத்துக்குத் தொண்டு செய்தாய்!
தாயன்பாய் நெஞ்சில் நின்றாய்!
உரிமைக்கு குரல் கொடுத்தாய்!
உணர்வுக்கு உரம் இட்டாய்!
உடலுக்கு எண்பத்தொன்று என்றாலும் - உன்
உள்ளத்துக்கு வயதேது?
உனது சேவைகள் விதைகளாயினும்
உயிர்த்தெழுவது எதிர்காலமே!

என்.சி.பி.எச். கிளைகள்

- ★ அம்பத்தூர்
- ★ அண்ணாசலை
- ★ திருவான்மியூயர்
- ★ திருச்சி
- ★ தஞ்சாவூர்
- ★ பாண்டிச்சேரி
- ★ வேலூர்
- ★ கோயம்புத்தூர்
- ★ சேலம்
- ★ ஓசூர்
- ★ ஊட்டி
- ★ மதுரை
- ★ திருநெல்வேலி
- ★ திண்டுக்கல்
- ★ பாரதிநடமாடும் புத்தக நிலையம்

நியூ செஞ்சுரி புக் ஹவுஸ் (பி) லிட்
41-பி, சிட்கோ இன்டஸ்ட்ரீயல் எஸ்டேட்
அம்பத்தூர், சென்னை - 600 098. போன் : 2651968, 26258410

அரசியல் பண்பாளர்

ஐயா திரு. நல்லகண்ணு

அவர்கட்கு 80வயது நிறைவு விழா வாழ்த்து மடல்

எண்பது வயது உங்களுக்கு
நிறைவாம்...
சொன்னார்கள் தோழர்கள்
நம்பவில்லை ஐயா நம்பவில்லை
முப்பது வயதுக்குரிய சுறுசுறுப்பாய்
முற்போக்கு கூட்டணியின்
வெற்றிக்காக உழைத்திட்ட பெரியவரே!
இன்னும் தாங்கள் நூறு வயதுக்கு வாழ்ந்து
தாழ்ந்து வரும் தமிழகத்தை
தலை நிமிர செய்திட அன்புத் தலைவர்
கலைஞருடன் கரம்கோர்த்து
கழகத்தின் தலைமையில் கலைஞரின் தலைமையில்
வெற்றிக் கனி பறித்திடுக
அன்பின் திருவுருவாய்
ஆற்றலின் பிறப்பிடமாய்
எளிமையின் சின்னமாய்
ஏற்றமுடன் வாழ்ந்து வரும் நீவிர்
வாழ்ந்திடுவீர் பல்லாண்டு
பல்லாண்டு இவ்வையகம் உள்ள வரை

வீ.கருப்பசாமி பாண்டியன்
கழக தேர்தல் பணிச் செயலாளர்
திருநெல்வேலி

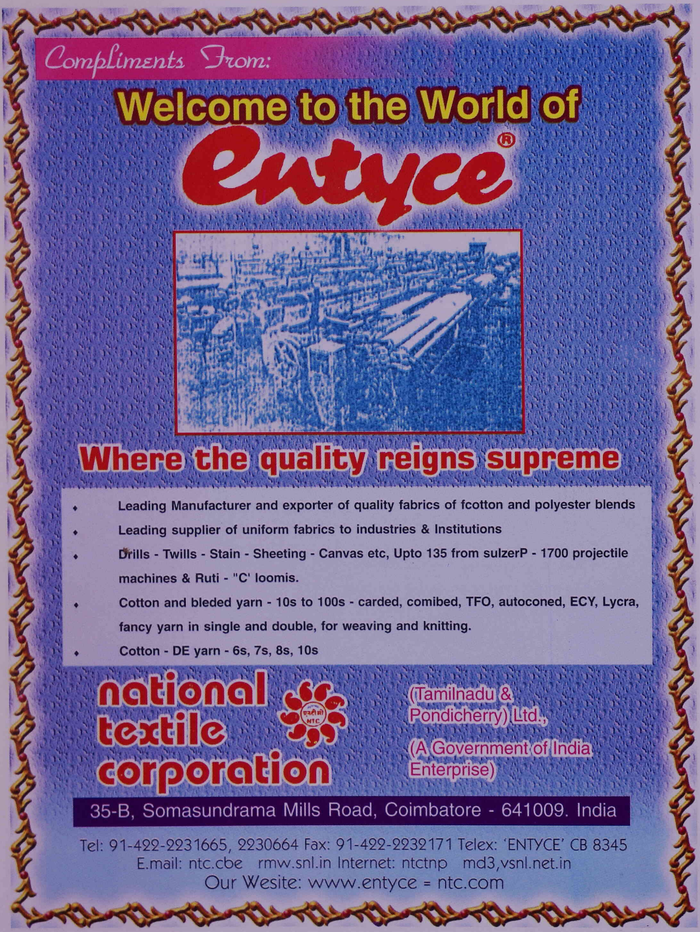

Compliments From:
Welcome to the World of
entyce®
Where the quality reigns supreme
Leading Manufacturer and exporter of quality fabrics of fcotton and polyester blends
Leading supplier of uniform fabrics to industries & Institutions
Drills - Twills - Stain - Sheeting - Canvas etc, Upto 135 from sulzerP - 1700 projectile machines & Ruti - "C' loomis.
Cotton and bleded yarn - 10s to 100s - carded, comibed, TFO, autoconed, ECY, Lycra, fancy yarn in single and double, for weaving and knitting.
Cotton - DE yarn - 6s, 7s, 8s, 10s
national textile corporation
NTC
(Tamilnadu & Pondicherry) Ltd.,
(A Government of India Enterprise)
35-B, Somasundrama Mills Road, Coimbatore - 641009. India
Tel: 91-422-2231665, 2230664 Fax: 91-422-2232171 Telex: 'ENTYCE' CB 8345
E.mail: ntc.cbe rmw.snl.in Internet: ntctnp md3,vsnl.net.in
Our Wesite: www.entyce = ntc.com

80

ஆண்டு

நிறைவு சிறப்பு மலர்

தோழர் ஆர்.என். கே. வாழ்க

ஊருக்கு நல்லது சொல்வோம்–நமக்கு
உண்மை தெரிந்தது சொல்வோம்
உயர்வென்ற தத்துவம் எது? என்று கேட்டால்
உயர்வு தாழ்வு சொல்லா நெறி என்போம்
உலகினில் மக்களெல்லாம் சமம் –இங்கு
உழைக்கும் மக்களே தெய்வமென்போம்.
உலகம் உண்ண உண்போம் – நாம்
உடமையை மக்களுக்கு பொதுவாய் செய்வோம்
உயிர் மூச்செனக் கொள்வோம் –இதை
உறுதிகொள்வோம். இறுதியில் வெல்வோம்.

தலைவர்
மற்றும்
ஊராட்சிமன்ற உறுப்பினர்கள்
தொட்டிபாளையம் ஊராட்சி,
திருப்பூர்.

நினைப்புக்கும் செயலுக்கும் இடைவெளி ஏதுமின்றி
அரசியல் அதிசயமாய் வாழும்
அய்யா நல்லகண்ணுவுக்கு வாழ்த்துக்கள்!

உங்கள் நக்கீரன் இதழில்
வித்தக கவிஞர் பா.விஜய் எழுதும்

அரண்மனை ரகசியம்!

-வீரமும் காதலும் கலந்த தொடர்!

மக்கள் களம்!

வாசகர் கேள்விக்கு தலைவர்கள் பதில்!
இன்னும்... இன்னும்...! பல புதுமைகளுடன்!

உண்மை துணிவு உறுதி

நக்கீரன்

வண்ண வண்ணமாய்...
கூடுதலாக 16 பக்கங்கள்...

வாழ்த்துக்களோடு திருத்துறைப்பூண்டி ஊராட்சி ஒன்றியம்

தோழர் எம்.வையாபுரி, பி.ஏ., பி.எல்.
ஊராட்சி ஒன்றியக் குழு தலைவர்

தோழர் கே.ராஜா, எம்.ஏ.பி.எட்.,
ஒன்றியக் குழு துணைத் தலைவர்

ஊராட்சி ஒன்றியக் குழு உறுப்பினர்கள்

தோழர் இரெ.ஞானமோகன்
தோழர் அ.மூர்த்தி
தோழர் அ.வாசுகி
தோழர் ஜி.கருணாநிதி
தோழர் ஜெ.ரஞ்சன்
தோழர் எம்.புரட்சிமணி
தோழர் கே.விஜயா
தோழர் பி.கலையரசி
தோழர் அன்பு தனபால்

ஊராட்சி மன்றத் தலைவர்கள்

தோழர் கே.ஆர்.ஜோசப்
ஊராட்சித் தலைவர், இராயநல்லூர்

தோழர் வி.வெள்ளையன்
ஊராட்சித் தலைவர், நுணாக்காடு

தோழர் எஸ்.தங்கராசு
ஊராட்சித் தலைவர், பனையூர்

தோழர் இந்திரா வெள்ளைச்சாமி
ஊராட்சித் தலைவர், கட்டிமேடு

தோழர் மங்கையர்க்கரசி பாலு
ஊராட்சித் தலைவர், மணலி

தோழர் வீரம்மாள் சுப்பையன்
ஊராட்சித் தலைவர், திருவலஞ்சுழி

தோழர் வெண்ணிலா ராஜ்மோகன்
ஊராட்சித் தலைவர், பழையங்குடி

தோழர் அ.பாஸ்கர்
ஊராட்சித் தலைவர், நெடும்பலம்

தோழர் வி.குமரசாமி
ஊராட்சித் தலைவர், கீராலத்தூர்

தோழர் தமிழரசி கருப்பையன்
ஊராட்சித் தலைவர், எழிலூர்

தோழர் வி.எம்.மாணிக்கம்
ஊராட்சித் தலைவர், பிச்சன்கோட்டகம்

தோழர் குருமணி கோவிந்தராஜ்
ஊராட்சித் தலைவர், கீரக்களூர்

தோழர் வி.முத்துசாமி
ஊராட்சித் தலைவர், பூசலாங்குடி

தோழர் கே.முருகையன்
ஊராட்சித் தலைவர் கொத்தமங்கலம்

80 ஆண்டு நிறைவு சிறப்பு மலர்

எளியோரின் இலக்கியமே
ஏழைகளின் வாழ்வியலே
தாய் நெஞ்சம் கொண்டவரே
தரணி போற்றும் நல்லவரே
மனித நேயப் பாசறையே - என்றும்
மக்கள் நலக் காவலரே
மார்க்சீய மாணவரே - எங்களின்
மானசீகமானவரே.

வாழ்க! வாழ்க பல்லாண்டு!!
என வாழ்த்தும்

க. செல்வராஜ்

முன்னாள் நகரமன்றத் தலைவர்
நகர கழகச் செயலாளர்
பனியன் சங்கத் தலைவர்
திராவிட முன்னேற்றக் கழகம் - திருப்பூர்.

RA AGENCY
80 ஆண்டு
நிறைவு சிறப்பு மலர்
TVS
உண்மையைப் போல் எளிமையானவர்
பொய்மையற்ற நேர்மையாளர்
கருணையுள்ளம் கொண்ட தலைவர்
ஆர். நல்லகண்ணு
அவர்கள் நீடூழி வாழ்க
அன்புடன்...
K.ஜெயபாலன்
RA Agency
31, Lakshmi Nagar,
Tirupur - 2.
TVS
StaR DLX
செயல் வீரர்களின் புயல் வாகனம்

விற்பனையில் சாதனை படைத்து வரும்

சூப்பர்

ருசி பால்

மற்றும்

பால் பொருட்களான சுத்தமான

நெய், வெண்ணெய்

மொத்தமாகவும், சில்லரையாகவும்
24 மணி நேரமும் கிடைக்கும்

பாண்டிச்சேரி: போன்: 0413 - 2246754

கடலூர்	:	04142 394466	சிதம்பரம்	: 04144 227423
விழுப்புரம்:	:	04146 225552	நெய்வேலி	: 04142 265771
கும்பகோணம்	:	0435 2416887	தாம்பரம்	: 044 22260810

தலைமையகம்:

வின்னர் டெய்ரி (பி) லிட்.,

7, மூன்றாவது குறுக்குத் தெரு, அண்ணாநகர், பாண்டிச்சேரி - 605005.
போன்: 0413 - 2204500 / 2204424

தோழர் ஆர்.நல்லகண்ணு
பல்லாண்டு வாழ்க!

காட்சிக்கு எளியவராய், அனைவருடனும் இனிமையாகப் பழகும் பண்பாளராய், உழைக்கும் மக்களின் உரிமைப் போராட்டங்களில் பங்கேற்று தியாகத் தழும்பேறியவராய் விளங்கும் இந்தியக் கம்யூனிஸ்ட் கட்சியின் தலைவர் தோழர் ஆர்.நல்லகண்ணு அவர்களின் அகவை 80 நிறைவு விழாவிற்காக சிறப்பு மலர் வெளியிட இருப்பது குறித்து எனது மகிழ்வினைத் தெரிவித்துக் கொள்கிறேன்.

மலர் சிறக்கவும், தோழர் நல்லகண்ணு அவர்கள் நல்ல உடல் நலத்தோடு மேலும் பல்லாண்டு காலம் சீரோடும், சிறப்போடும் வாழ்ந்திடவும் எனது நல்வாழ்த்துக்கள்.

அன்பன்

செ.குப்புசாமி எம்.பி

தலைவர்,

தொழிலாளர் முன்னேற்றச் சங்கப்பேரவை

மனிதர் உணவை மனிதர் பறிக்கும்
வழக்கத்தை மாற்றிட
மனிதர் நோக மனிதர் பார்க்கும்
வாழ்க்கையை மாற்றிட
மாமேதை மார்க்சின் லட்சியத்தை உயர்த்திடுவோம்
வாழ்க ஆர்.என்.கே

என வாழ்த்தும்...

இந்திய கம்யூனிஸ்ட் கட்சி
2வது வார்டு கிளைத் தோழர்கள்
திருப்பூர்.

80 ஆண்டு நிறைவு சிறப்பு மலர்

என்.மூர்த்தி
த/பெ. நாச்சிமுத்து,
2,சிங்காரவேலன் நகர்,
அங்கேரிபாளையம் ரோடு,
திருப்பூர்–3.

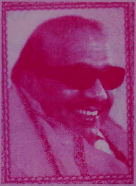

சாதிகளற்ற சமுதாயம் காண!
சமத்துவநெறி ஆளும் புதுமை காண!!

எளிமையை வலிய ஆயுதமாக்கிய
ஏழை விவசாயி வீட்டுப் பிள்ளையே!
விவசாயத் தொழிலாளர்களின் உற்ற தோழரே!!

அரசியல் களத்தில் சேர்ந்து நின்றபோதும்
மாறுபாடு கொண்ட போதும்
எம் தலைவர் கலைஞரின்
மாறாத அன்பைப்பெற்ற நண்பரே!

அகவை எண்பதை நிறைவு செய்யும் நாளில்
அன்னைத் தமிழ்நாட்டில் நல்லாட்சி அமைந்திட
பல்லாண்டு நீடுவாழ்ந்து பணி தொடர்ந்திட
ஈரோடு நகர மக்களின் நெஞ்சம் நிறைந்த
வாழ்த்துக்கள்

மா.சுப்பிரமணியன் முன்.எம்.எல்.ஏ.,
தலைவர், ஈரோடு நகர மன்றம்.
செயலாளர், மாநில நெசவாளர் அணி.
திராவிட முன்னேற்றக் கழகம், ஈரோடு - 638 001.

மீனாட்சி மிஷன் மருத்துவமனை & ஆராய்ச்சி மையம்

(S.R. அறக்கட்டளையின் கீழ் இயங்குகிறது)

TÜV ISO 9001

மேலூர் ரோடு, மதுரை – 625 107 போன் : 2588741, 5392741. Fax No.2586353

ஈ.மெயில் : mmhrc@vsnl.com, வெப் : http//www.meenakshimission.org

மத்திய, மாநில அரசு பணியாளர்கள் மருத்துவம் பெற அனுமதி பெற்ற மருத்துவமனை

Dr.ந.சேதுராமன்

உலகத்தர மருத்துவம்

உங்கள் வசதிக்குள்

சிறப்பு மருத்துவ சேவைகள்

இருதய அறுவை சிகிச்சை
- இருதய பை–பாஸ் அறுவை சிகிச்சை
- வால்வு மாற்று அறுவை சிகிச்சை
- இதய பாகங்கள் பரிசோதனை (கேத் லேப்)

ஆண்மையியல்
- ஆண்மைக்குறைவு நீக்க சிகிச்சை
- ரிஜிஸ்கேன், கேவோமெட் போன்ற வெளிநாட்டு கருவிகள் மூலம் சிகிச்சை

குழந்தையில்லா குறைநீக்கும் மருத்துவம்
- மகப்பேறின்மை சிகிச்சை
- சோதனைக் குழாய் குழந்தை
- செயற்கைமுறை விந்தேற்றம் செய்தல்

சிறுநீரியல்
- லித்தோடிரிப்ஸி
- சாவித்துவார ஆபரேசன்
- அனைத்துவகை சிறுநீர் பாதை எண்டாஸ்கோப்பி அறுவைசிகிச்சை

சிறுநீரகவியல்
- சிறுநீரக மாற்று அறுவை சிகிச்சை மற்றும் டயாலிசிஸ்
- லேப்ராஸ்கோப்பிக் சிறுநீரக அறுவை சிகிச்சை

அறுவை சிகிச்சை
- குடல் அறுவை சிகிச்சை
- லேப்ராஸ்கோப்பிக் பித்தப்பை கல் நீக்கம்
- வீடியோ எண்டாஸ்கோப்பிக் அறுவை சிகிச்சை

நரம்பியல் அறுவை சிகிச்சை
- மூளை ஆபரேசன்
- தண்டுவட ஆபரேசன்

எலும்பு மூட்டு அறுவை சிகிச்சை
- 24 மணி நேர விபத்து சிகிச்சை பிரிவு
- உள் மற்றும் வெளி எலும்புகாய மருத்துவம்
- மூட்டு மாற்று அறுவை சிகிச்சை

குழந்தை மருத்துவம்
- (பிறந்த குழந்தை) தீவிர கவனிப்பு

சர்க்கரைநோய் மருத்துவம்
- சர்க்கரைநோயினால் ஏற்படும் சிறுநீரக செயலிழப்பு மருத்துவம்
- சர்க்கரைநோயினால் ஏற்படும் விழித்திரை பாதிப்பு மருத்துவம்
- சர்க்கரைநோய் முழு உடற் பரிசோதனை

அனைத்து மருத்துவ வசதிகளும் ஒருங்கே அமையப் பெற்ற மருத்துவமனை

ஆசிரியர் மற்றும் ஓய்வு பெற்ற ஆசிரியர்களுக்கும், மாணவர்களுக்கும் மருத்துவகட்டணத்தில் **10 %** சலுகை ! * சான்றிதழ் அவசியம் *

LAKSHMI
NURSING HOME
PHARMACY
LAKSHMI NURSING HOME

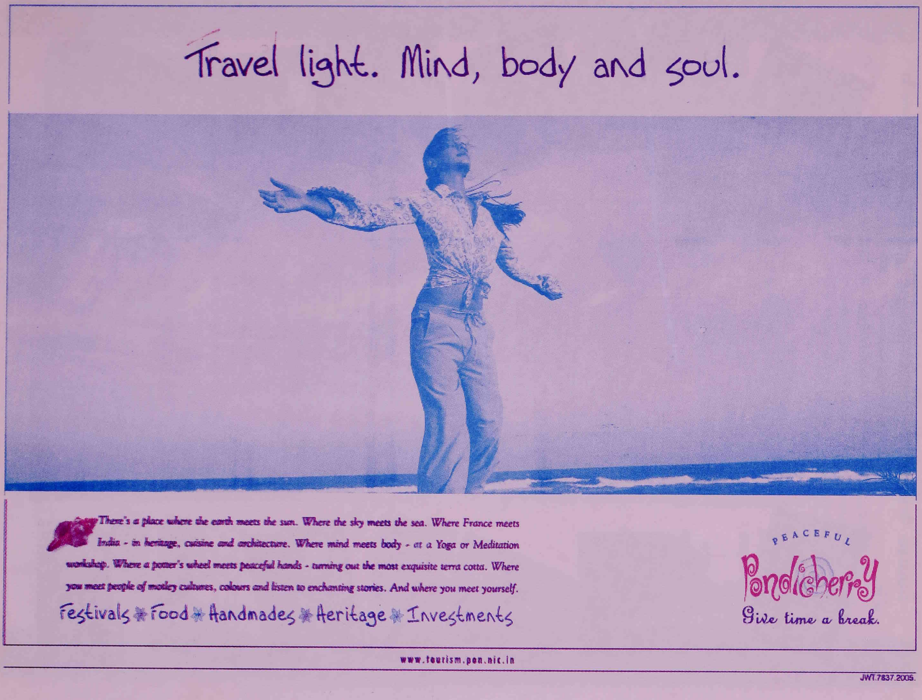
Travel light. Mind, body and soul.
There's a place where the earth meets the sun. Where the sky meets the sea. Where France meets India - in heritage, cuisine and architecture. Where mind meets body - at a Yoga or Meditation workshop. Where a potter's wheel meets peaceful hands - turning out the most exquisite terra cotta. Where you meet people of motley cultures, colours and listen to enchanting stories. And where you meet yourself.
Festivals Food Handmades Heritage Investments
PEACEFUL
Pondicherry
Give time a break.
www.tourism.pon.nic.in
JWT.7837.2005.

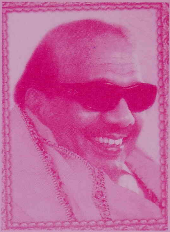

அமைதி

ஆழம்

அடிப்படை மாற்றம்

அசாத்திய நம்பிக்கை

அவர்தான்

ஆர். நல்லகண்ணு

எல்.பலராமன்

வடசென்னை மாவட்டச் செயலாளர்

திராவிட முன்னேற்றக் கழகம்

கோவிந்தநாயக்கன் தெரு

சென்னை

சிந்தையிலும், செயலிலும், உருவத்திலும்
ஊக்குவிப்பதிலும், எனக்கு வழிகாட்டியாக
இருந்த என் தந்தையைப் போன்றவரே!
ஐயா ஆர்.என்.கே. அவர்களே!
எங்கள் பள்ளி மாணவர்கள், ஆசிரியர்களின் சார்பாக
நெஞ்சார்ந்த புரட்சிகரமான வாழ்த்துக்களையும்
வணக்கங்களையும் தெரிவித்துக் கொள்கிறேன்

"Pioneers in the Field of Education'
"Quality Education With Nominal Fee'
"Producing Centum Results'
"District 5th place in X Matric. District 10th place in Higher Secondary" During 2004-2005

One of the Leading Schools in Ambattur with 1700 students, 65 Teaching and Non Teaching Staff. We congratulates Comrade R.N.K. - Long Live.

Sri Venkateswara Matric Hr. Sec. School

20, Gopalsamy Nagar,
Ambattur Industrial Estate,
(Behind Dunlop) Ayyapakkam,
Chennai - 58.
Ph: 26251476, 98410-95703

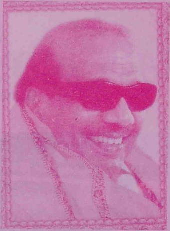

விவசாயி தோற்றம்
விவேக முதிர்ச்சி
எளிமை தோற்றம்
ஏழ்மை போக்கும் நோக்கம்
லஞ்சம் கூத்தாடும் அரசியியலில்
லட்சியத்திற்கான முன்மாதிரி

ஆர். நல்லகண்ணு

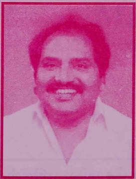

ஜெ.அன்பழகன் எம்.எல்.ஏ.
தென்சென்னை மாவட்டச் செயலார்
திராவிட முன்னேற்றக் கழகம்

பச்சமுத்து மெட்ரிகுலேசன் பள்ளி

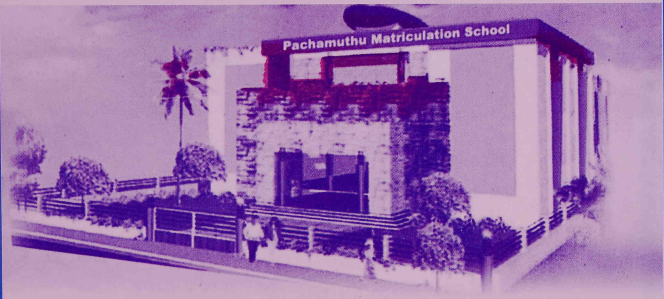

பச்சமுத்து கல்வி அறக்கட்டளை

மற்றும்

★ வெண்ணிலா குளிர்பதனக் கிடங்கு ★ புதிய வெண்ணிலா குளிர்பதனக் கிடங்கு

★ நவீன் மாடர்ன் ரைஸ் மில் ★ நியூ நவீன் மாடர்ன் ரைஸ் மில்

★ பச்சமுத்து எஸ்டேட் ஏற்காடு ★ பச்சமுத்து எக்ஸ்போர்ட்

★ சசி ரோடு பினிசர்ஸ் & இஞ்சீனியரிங் காண்ட்ராக்டர்ஸ்

26-சி, சேலம் மெயின் ரோடு, பச்சியம்மன் கோயில் எதிரில்,
பைபாஸ் ரோடு, தருமபுரி - 636705 போன்: 230604

With Best Compliments From

Grams : Sahayam
Fax No. : 0461-2321650
E-mail : ttn-sahayam@sancharnet.in

Phone: 0461-2327389
2321491
2323301

VEPPOLODAI SALT CORPORATION

Manufacturers & Exporters of Crystal Salt, Industrial Grade Salt and Marine Gypsum

13-A/1, Pillaiyar Kovil Street,
Meenakshipuram West
Tuticorin - 628002.
India

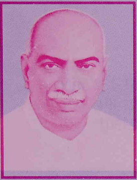
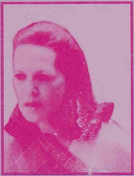

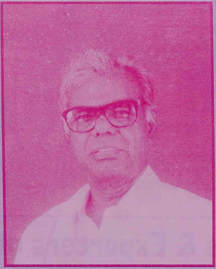

பொதுவுடமை தந்த செம்முத்தே!
நீவீர் வாழ்க! நின் புகழ் ஓங்குக!!

அன்புடன்

S.K.T.B. காமராஜ் B.A.,B.L.,

SKTB காம

யூனியன் சேர்மன்

கீழப்பாவூர் ஒன்றியம்

நெல்லை மாவட்டம்

தோழர் R.N.K. அவர்களின்
81 வது அகவை
அரசியல் பொது சேவை
தொடக்கத்தோடு
எங்களின் முதலாம் அகவை
கலைசேவையும் இணைவதை
பெருமிதத்துடன் உங்களோடு
பகிர்ந்து கொள்கிறோம்.

கலாபீடம் வழங்கும்

கதை-திரைக்கதை-வசனம்
ஒளிப்பதிவு-படத்தொகுப்பு-இசை
பாடல்கள்-தயாரிப்பு-இயக்கம்

யாரது ?

என்பதை கண்டுபிடிக்க
வாருங்கள் வெள்ளித்திரைக்கு !!

KALAH BEEDAM
20/30, Natesan Street, Off No. 32, Perinbaraj Complex, T.Nagar, Chennai - 600 017.
Office - 044 2432 9023 Mobile - 9444021091 Fax - 044 2432 9023

தமிழகத்தின் தலைசிறந்த அப்பளம்

மான் மார்க் அப்பளம்!

மாதா ஊட்டாத சோற்றை

மான் மார்க் அப்பளம் ஊட்டும்

STAG BRAND APPALAM

Packed and marketed by:

E.K.Balakrishnan Enterprises

2, Janakiraman st., Jayaram Nagar,

Ayapakkam, Chennai - 600077.

Telefax: 044-26256243, Ph: 044-26248052

E-mail: staga1@sify.com

புதுச்சேரி அரசு, மகளிர் மற்றும் குழந்தைகள் மேம்பாட்டுத் துறை மகளிருக்கும் குழந்தைகளின் முன்னேற்றத்திற்கும் செயல்படுத்தி வரும் திட்டங்கள்

✓ குல விளக்கு திட்டம் கருவுற்ற பெண்ணுக்கு ரூ.500 நிதி உதவி

✓ அரவணைப்பு திட்டம்: பெண் குழந்தைக்கு ரூ.1200 நிதி உதவி
வறுமைக்கோட்டிற்கு கீழ் உள்ள குடும்பங்களின் ஏழைப் பெண்களுக்கு திருமணத்திற்கு நிதி உதவி ரூ.15,000

✓ விதவையின் மகள் திருமண நிதி உதவி ரூ.15,000

✓ விதவை மறுமணத்திற்கு ஊக்கத் தொகை ரூ.15,000

✓ விதவையின் பிள்ளைகளுக்கு தட்டெழுத்து, சுருக்கெழுத்து பயிற்சி கட்டணத்தை அளித்தல்.

✓ குடும்ப நல ஆலோசனை மையம் : குடும்பத்தில் ஏற்படும் பிரச்சினைகளுக்கு ஆலோசனை பெற அணுக வசதியாக 8 இடங்களில் செயல்பட்டு வருகிறது.

✓ பணிபுரியும் மகளிர் தங்கும் விடுதி: பணிபுரியும் மகளிருக்காக தங்கும் விடுதிகள் புதுவையிலும் காரைக்காலிலும் செயல்படுகின்றன.

✓ ஸ்வயம்சிதா மகளிர் ஒருங்கிணைந்த உரிமை மேம்பாட்டுத் திட்டம். இதில் 300 சுய உதவிக் குழுக்களில் சுமுர் 6000 பெண்கள் பயனடைகின்றனர்.

✓ மங்கலம் திட்டம்: பெண்களுக்கு சட்ட விழிப்புணர்வு மற்றும் சுய வேலைவாய்ப்பு பயிற்சிகள்.

✓ மகளிர் மேம்பாட்டுக் கழகம் பெண்களுக்கு சுய வேலைவாய்ப்பு பயிற்சிகள், சுய தொழில் துவங்க கடன் வசதிகள்.

✓ ஒரே பெண் குழந்தையுடன் குடும்பக் கட்டுப்பாடு செய்து கொண்டால் அப்பெண்ணின் 18வது வயதில் ரூ.80,000 அளவில் கிடைக்கும் வகையில் வைப்பு நிதி.
8வது முதல் 10வது வரை படிக்கும் ஏழைப் பெற்றோரின் ஒரே ஒரு பெண் குழந்தைக்கு நிதி உதவி ரூ.25,000.

✓ முதியோர் மற்றும் விதவை மாத ஓய்வூதியம் ரூ.300

✓ முதியோர் / விதவை ஓய்வூதியத் திட்டத்தின் கீடழ் பயனடைவோரின் புற்று நோய், காசநோய் மருத்துவ சிகிச்சைக்காக மாதந்தோறும் ரூ.100

✓ இலவச வேட்டி சேலை வறுமைக்கோட்டிற்குக் கீழ் உள்ள குடும்பங்களுக்கு இரண்டு செட் வழங்கப்படுகிறது.

✓ இலவச அரிசி பொருளாதார ரீதியாக பின்தங்கிய மக்களுக்கு 10 கிலோ வீதம் இருமுறை வழங்கப்படுகிறது.

✓ மாங்கல்யத்திற்கு மானியம் திட்டத்தின் கீழ் வறுமைக்கோட்டிற்குக் கீழ் வாழும் குடும்பத்தைச் சேர்ந்த மணமகனுக்கு ரூ.2000 வழங்கப்படுகிறது.

✓ ஒருங்கிணைந்த குழந்தைகள் நல திட்டம்: 677 அங்கன்வாடி மையங்கள் மூலமாக பிறந்தது முதல் 6 வயதிற்குட்பட்ட குழந்தைகளும், கருவுற்ற மற்றும் பாலூட்டும் தாய்மார்களும் பயனடைகின்றனர்.

வறுமைக்கோட்டிற்குக் கீழ் வாழும் 4.50 லட்சம் மகளிரும் குழந்தைகளும் இத்திட்டங்களின் கீழ் பயனடைகிறார்கள். இது புதுவை யூனியன் பிரதேசத்தின் மொத்த மக்கள் தொகையில் 45% ஆகும்.

2005ஆம் ஆண்டினை தாய் சேய் நல சுகாதார ஆண்டாக உலக சுகாதார மையம் அறிவித்துள்ளது. இத்துறை இயக்குநர் வரதட்சணை ஒழிப்பு அதிகாரியாக செயல்படுகிறார். இது தொடர்பான புகார்களை இத்துறைக்கு அளித்து தீர்வு காணலாம்.

இயக்குநர்

Magenta

Best Compliments from

SRI M.S.P.VELAYUTHA NADAR

TIMBER IMPORTER'S

PAVOOR CHATRAM-627 808

TIRUNELVELI-DIST.

With Best Compliments from:

VIJAYA BANK WORKERS ORGANISATION

(Affiliated to AIBEA) Tamilnadu Region

60/2, Big Street, Triplicane, Chennai-600 005.
Telephone / Fax : 28443062
E-mail: vbwotn@eth.net

With best compliments from

The woods are lovely, Dark and Deep
But I have promises to Keep
And mils to go before I sleep
And mils to go before I sleep

இந்தியக் கம்யூனிஸ்ட் கட்சி
திண்டுக்கல் மாவட்ட குழு

With Best Compliments From

M.SUBBIAH

SUNDER & COMPANY

22, Jones Street, Chennai - 600001.

Ph: 25222039, 25225141 Fax: 25217910

E-mail: sreeandalco@yahoo.com

தமிழ்நாடு அரசுப் பணியாளர் சங்கம்

பொதுவுடைமைப் பூங்காவில் பூத்த மலரே!
பாட்டாளி வர்க்கப் பாதுகாவலரே!
அந்நிய ஆட்சியை அகற்றிடவே
அயராது பாடுபட்டு அளப்பரிய தியாகம் செய்து,
சிறைக் கொட்டடியில் பலகாலம் கழித்திட்டு,
இந்திய விடுதலைக்கு இன்னல் பல ஏற்றவரே!
எண்பதாம் ஆண்டு நிறைவு விழா எளியவராய்
வாழ்ந்து வரும் உமக்கல்ல - இது ஏழை எளியோரின்
இல்லத் திருவிழா! சமூக மாற்றம் காண நீவீர்
வாழ்க பல்லாண்டு!

எளிமைக்கு முன்னுதாரணமாகத் திகழும்
தலைவர் ஆர். நல்லக்கண்ணு அவர்களுக்கு
எங்கள் இனிய வாழ்த்துக்கள்

ஹாஜி முஸ்தபா
பட்டு ஜவுளி & தங்க மாளிகை
கேஎஸ்ஏ எம்போரியம்

அம்மன் சன்னதி
தென்காசி - 627 811.

Best Compliments From

TNGST No.5820016
CST No.465110/10-11-67
IAC No.298

Grams: "NATARAJA"
Office: 2324591
Fact.: 2267389 / 2267214
Fax: 0461-2321650
Post Box No.25

Use Subam Iodised Salt For Better Health

Subam Salt

K.S.P.S. NATARAJAN & Co.

Salt Manufacturers & Exporters

13-A/1, Pillaiyar Kovil Street
Meenakshipuram
Tuticorin - 628002.

தோழர் ஆர்.நல்லகண்ணு அவர்கள்
நீடூழி வாழ்க! வாழ்க ! என வாழ்த்தும்

VCPL

புரசை, சென்னை.

எண்பதாம் ஆண்டு நிறைவு பெறும்
தோழர் ஆர்.நல்லகண்ணு அவர்கள்
பணி தொடர வாழ்த்துகிறோம்

அய்யா ப.தமிழரசன்
நகர செயலாளர்
தி.மு.க. மன்னார்குடி

பழ.மணி
நகரமன்றத் தலைவர்
மன்னார்குடி

ppa

புதுவை நகரமைப்பு குழுமம்

ஜவஹர் நகர், புதுவை - 605005

இன்று (4.8.2005) பிறந்த நாள் விழா காணும் புதுவை மாண்புமிகு முதல்வர் **திரு.ந.ரங்கசாமி** அவர்கள் பல்லாண்டு வாழ வாழ்த்தும் புதுவை நகர அமைப்பு குழும தலைவர் மற்றும் ஊழியர்கள்

இக்குழுமத்தின் செயல்பாடுகள்:

★ ஒருங்கிணைந்த வளர்ச்சித் திட்டத்தின் கீழ் வளர்ச்சிப் பணிகளை செயல்படுத்துதல்

★ நகர மற்றும் கிராம அமைப்பு சட்ட திட்டங்களுக்கு இணங்க கட்டுமானப் பணிகளுக்கு அனுமதி அளித்தல்

★ அனுமதியற்ற கட்டுமானப் பணிகள் மற்றும் மனைப் பிரிவுகளைக் கட்டுப்படுத்துதல்.

★ கட்டிட வரைபடங்கள் சமர்ப்பிப்பது, அனுமதி பெறுவது பற்றிய விவரங்கள் பொதுமக்கள் அறிந்து கொள்ள இக்குழுமத்தில் 'ஆலோசனை மையம்' அமைக்கப்பட்டுள்ளது.

★ மழை நீர் சேமிப்பு கட்டிட வரைபட அனுமதி வழங்கும்போது வலியுறுத்தப்படுகிறது.

★ பாரம்பரிய கட்டிடங்களுக்கு அனுமதி அளிக்கும்போது முக்கியத்துவம் அளிக்கப்பட்டு பாதுகாப்பிற்கு வலியுறுத்தப்படுகிறது.

★ பூகம்ப பகுதிக்கான கட்டிட கட்டுமான தொழில்நுட்பங்களை அடுக்குமாடி கட்டிடங்களுக்கு வலியுறுத்துதல்.

தி.தியாகராஜன், எக்ஸ்.எம்.எல்.ஏ
தலைவர்
புதுவை நகர அமைப்பு குழுமம்

நியூ சூர்யா எண்டர்பிரைசஸ்

NSE

அனைத்து வகையான பைபர்கிளாஸ் மற்றும்
இரும்பு சம்பந்தமான பேட்ஜ் ஒர்க்குகளும்,
கீயர்பாக்ஸ் ரோலிங் சட்டர், கீயர்பாக்ஸ்,
மற்றும் உதிரிபாகங்கள் அனைத்து வகையான
கியர்ஸ்களும் சிறந்த முறையில்
செய்து தரப்படும்.

நியூ சூர்யா எண்டர்பிரைசஸ்

64, பி.என். பாளையம் ரோடு
ஆவாரம்பாளையம், கோயம்புத்தூர் - 6.
போன்: 0422-2569102, 98422-91550,
94422-91550,93631-44006, 94422-77766

With Best Compliment from

PRABHAT GROUP

PRABHAT SAW MILL

329, Courtallam Road, Piranoor Border, Shencottah - 627809. Tamilnadu. S.India
Telephone: +91 4633 233271, Facsimile - +91 4633 233071
E-mail: prabhatsm@sancharnet.in, merbau@sancharnet.in
Website: www.prabhatgroup.com

SHIVGAN K.PATEL

We Commit We Deliver
There are no Excuses

Hearty Welcome to all Delegates of the 17th FFFAI Convention and Wish the Convention a Grand Success

Paraamount Heavy Carries

65, Coral Merchant Street, Chennai - 600001.
Tel: 52051526, 25267063, FAx: 25262526
E-mail: phc-parafor@touchtelindia.net

Do What You Love Love What You Do
Deliver More Than You Promise

With Best Compliments and Wishing the 17th FFFAI Convention a grand success

Pharaamount Forwarders

78, Coral Merchant Street, Chennai - 600001. Tel: 25264114, 25264115, Fax: 25262526
E-mail: parafor@touchtelindia.net

Key Resource Persons: S.Nataraja - 98403 58020, S.Suriyaramanathan - 9840538800

புதுவை அரசு

வனம் மற்றும் வனவிலங்குத் துறை

வனத்துறையின் செயல்பாடுகள்:

- நகர் மற்றும் தொழிற்சாலை மாசை கட்டுப்படுத்த பசுமை காடுகள்
- களர் நிலங்கள், ஏரி படுகையில் மர வளர்ப்பு
- விவசாயிகளுக்கு வேளாண் காடு வளர்ப்பு, நவீன நாற்றங்கால் முறை பயிற்சி
- சாலை மற்றும் வீதியோரங்களில் மரம் வளர்ப்பு
- பொது மக்களுக்கு இலவச மரக்கன்றுகள் வழங்குதல்
- கடற்கரை காப்பு காடுகள் மற்றும் மணல் குன்று காத்தல்
- சதுப்பு நிலக் காடுகள் காத்தலும், உருவாக்குதலும்
- கடல் ஆமைகள் பாதுகாப்பு
- புனிதக் காடுகள் பாதுகாப்பு
- நகர்காடுகளும் அதை பாதுகாத்தலும்
- சிறுவர் பூங்காக்கள் அமைத்தல்
- வன மற்றும் வனவிலங்குகள் பற்றிய விழிப்புணர்வு ஏற்படுத்தல்
- அர்பரேட்டம் மற்றும் ஜீன் வங்கி அமைத்தல்

நமது நோக்கம்
பசுமை - தூய்மை புதுச்சேரி

நமது குறிக்கோள்
33% காடு வளர்ப்பு

'வனமேயில்லா நாட்டினிலே வளமேயில்லை'

எனவே மரம் வளர்ப்பீர் வன விலங்குகள் காப்பீர்

துணை வனக் காப்பாளர்
புதுவை

சக்தி சுகர்ஸ் லிமிடெட்

(சோயா டிவிசன்)

130, ரேஸ் கோர்ஸ் ரோடு, கோவை - 641 018.

போன் : 5322222, 2221551

Soya Sakthi

அன்றாட உணவில் சோயா அவசியம் ஏன்?

உண்மைகளும் நன்மைகளும்

- ✓ இரத்த அழுத்தத்தையும், இரத்தத்தில் சர்க்கரையின் அளவையும் சீராக்குகிறது.
- ✓ உடலுக்கு தேவையற்ற கொழுப்பை குறைத்து, தேவையான கொழுப்பை அதிகரித்து, உடலில் கொழுப்பு சத்தை சீராக்கி இதய நோய்கள் வருவதை தடுக்கிறது.
- ✓ புற்று நோய்களை எதிர்க்கும் ஆற்றல் உள்ளது.
- ✓ குழந்தைகள் எடை, உயரம் மற்றும் நினைவாற்றல் பெறுவதற்கு சிறந்த உணவாக அமைகிறது.
- ✓ கால்சியம், மேக்னீசியம் மற்றும் பாஸ்பரஸ் சத்து நிறைந்திருப்பதால் பற்களையும், எலும்புகளையும் பலப்படுத்துகிறது.
- ✓ பாஸ்பேட் சத்து அடக்கியுள்ளதால் நரம்பு சார்ந்த நோய்களுக்கும் மற்றும் இரத்த சோகைக்கும் நிவாரணம் அளிக்கிறது.
- ✓ பெண்களுக்கு மாதவிடாய் நிற்கும் காலங்களில் ஏற்படும் மிகுந்த துன்பங்களை குறைக்கிறது.
- ✓ கர்ப்பிணிப் பெண்களுக்கு இது ஒரு நல்ல தேவையான சத்து மிகுந்த உணவு.
- ✓ வயதான காலத்தில் குறிப்பாக பெண்களுக்கு ஏற்படும் கால்சியம் குறைபாடு மற்றும் அதனால் வரக்கூடிய எலும்பு முறிவு போன்றவற்றை கட்டுப்படுத்துகிறது.
- ✓ யூரிக் அமிலத்தை கட்டுப்படுத்தி மூட்டுவலி, சிறுநீரகக் கோளாறு போன்றவற்றின் கடுமையைக் குறைக்கிறது.
- ✓ 25 கிராம் சோயா வடகத்தில் உள்ள புரதம் 300 மி.லிட்டர் முதல் 500 மி.லிட்டர் பால் அல்லது 100 கிராம் மாமிசம் அல்லது 3 முட்டைகளின் புரதத்திற்கு சமமானது.
- ✓ அனைத்து பருப்புகளிலும் உள்ள புரதச் சத்தை விட மூன்று மடங்கு புரதச்சத்து சோயா வடகத்தில் உள்ளது.
- ✓ விளையாட்டு வீரர்களுக்கும் இது மிக அவசியமான ஊட்டச்சத்து உணவு.

தினசரி உணவில் காய்கறிகளை சமைப்பதுபோல்
சோயா சக்தி வடகத்தையும் சேர்த்து சமைத்து பயன்பெறுங்கள்.

புதுச்சேரி அரசு

கலைப் பண்பாட்டுத் துறை

1. புதுச்சேரி மாநிலத்தைச் சேர்ந்த மூத்த தமிழ், மலையாளம், தெலுங்கு மொழி அறிஞர்களுக்கு முறையே தமிழ் மாமணி, மலையாள ரத்னா, தெலுங்கு ரத்னா விருதுகளுடன் தங்கப்பதக்கமும் பணமுடிப்பும் வழங்கப்படுகின்றன.
2. புதுச்சேரி மாநிலத்தில் இயல், இசை, நாடகம், நடனம், ஓவியம் மற்றும் நாட்டுப்புறக் கலைகள் ஆகிய துறைகளில் சிறந்து விளங்கும் அறிஞர்கள் மற்றும் கலைஞர்களுக்கு (தமிழ், தெலுங்கு, மலையாளம்) 'புதுவைக் கலைமாமணி' விருதுகள் வழங்கப்படுகின்றன. கலைமாமணி விருது தங்கப் பதக்கமும் பணமுடிப்பும் அடங்கியதாகும்.
3. பல்வேறு துறைகளில் சிறந்து விளங்கும் இளம் கலைஞர்களுக்கு வழங்கப்பட்டு வந்த 'இளைஞர் மாமணி' விருது இந்த நிதியாண்டு முதல் 6ஆக உயர்த்தப்பட்டுள்ளது.
4. மகாகவி பாரதியார், பாவேந்தர் பாரதிதாசன், சவரிராயலு நாயக்கர் ஆகிய பெருமக்களின் பெயரால் ஆய்வு நிதி உதவிகள் வழங்கப்படுகின்றன.
5. நலிவுற்ற நிலையில் உள்ள அகவை முதிர்ந்த கலைஞர்களுக்கு மாதம் ரூ.500 வீதம் வழங்கப்பட்டு வந்த நிதி உதவி தற்பொழுது ரூ.750 ஆக உயர்த்தப்பட்டுள்ளது. மற்றும் வயது முதிர்ந்த தமிழறிஞர்களுக்கு மாதம் ரூ.1000 ஓய்வூதியமாக வழங்கப்பட்டு வருகின்றது.
6. தமிழில் வெளியிடப்படும் கவிதை, கட்டுரை, சிறுகதை, புதினம் மற்றும் நாடக நூல்களுள் சிறந்தவற்றைத் தேர்ந்தெடுத்து அவற்றிற்குக் கம்பன் புகழ் இலக்கியப்பரிசு ஆண்டுதோறும் வழங்கப்படுகின்றது. சிறந்த குழந்தை இலக்கிய நூலுக்கு ' 'நேரு இலக்கியப் பரிசு' வழங்கப்படுகிறது. மற்றும் சிறந்த ஆய்வு நூலுக்கு தொல்காப்பியர் விருது வழங்கப்படுகின்றது.
7. தன்னார்வ நிறுவனங்கள், மன்றங்கள், இயல், இசை, நாடக, நாட்டிய குழுக்கள் ஆகியவற்றின் மேம்பாட்டுக்கு நிதி உதவிகள் அளிக்கப்படுகின்றன.
8. கிராமப்புறங்களில் உள்ள குழந்தைகள் பயன்பெறும் வகையில் அனைத்துக் கிளை நூலகங்களிலும் குழந்தைகள் பிரிவு அமைக்கப்படுகிறது.
9. பொது மக்களின் தேவைகளை அறிந்து அவர்களது தேவைகளை நிறைவு செய்வதற்காக 'வாசகர் வட்டம்' கிளை நூலகங்களில் அமைக்கப்பட்டு வருகிறது.
10. புதுச்சேரி மாநிலத்தைச் சார்ந்த 100 எழுத்தாளர்களின் படைப்பிலக்கியம் ஆய்வு நூல்களுக்கு நிதியுதவி வழங்கப்பட்டுள்ளது.
11. பாரம்பரியக் கலைகள் மற்றும் போர்க் கலைகளை ஊக்குவிக்கும் பொருட்டு திறந்தவெளி கலை நிகழ்ச்சிகள் நடத்தப்படுகின்றன.
12. பாரதியார் பல்கலைக்கூடம் மற்றும் புதுச்சேரி மொழியியல் பண்பாட்டு நிறுவனம் (PILC) ஆகியவற்றிற்கு நிதிஉதவி அளித்து வருகின்றது.
13. இன்டாக் அமைப்பிற்கு நிதி உதவி அளிக்கப்படுகிறது.
14. மகாகவி பாரதியார், பாவேந்தர் பாரதிதாசன், புதுவைச்சிவம், தமிழ்ஒளி, சங்கரதாஸ் சுவாமிகள், கவிஞர் வாணிதாசன், டாக்டர் பி.ஆர்.அம்பேத்கர், டாக்டர் எஸ்.ஆர்.ரங்கநாதன் ஆகிய பெரியோர்களின் பிறந்த நாள் / நினைவு நாள் விழாக்களின் போது, பல்வேறு இலக்கிய / கலை நிகழ்ச்சிகள் நடத்தப்படுகின்றன.
15. திருவள்ளுவர் தினத்தன்று, திருவள்ளுவர் விழா கொண்டாடப்படுகிறது.
16. மகளிர் தினத்தன்று, மகளிருக்காக 'ஔவையார் அறிவாலயம்' என்ற தலைப்பில் பயிலரங்கம் நடத்தப்படுகின்றது.
17. காரைக்கால் அம்மையார் விழாவின் போது, குறிப்பாக அம்மையார் திருமணத்தன்று நாதஸ்வர தவில் குழுக்களின் இசை விழாவும், அதன்பின் கலை நிகழ்ச்சிகளும் நடத்தப்படுகின்றது.
18. புதுவைக் கலைவிழா, ஒவ்வொரு ஆண்டு புதுவையில் மிகச் சிறப்பான முறையில் கொண்டாடப்படுகிறது. இவ்விழாவில், இந்தியாவின் பல்வேறு மாநிலங்களைச் சேர்ந்த கலைஞர்கள் கலந்து கொண்டு தங்கள் பாரம்பரியக் கலைகளை பரிமாறிக் கொள்கிறார்கள்.
19. கீழூர் நினைவகத்தில், நிரந்தர அருங்காட்சியகம் அமைக்கப்பட்டுள்ளது.
20. வளரும் கலைஞர்களை ஊக்குவிக்கும் பொருட்டு, ஒவ்வொரு ஞாயிற்றுக்கிழமையும் வாராந்திர இசை நிகழ்ச்சி நடத்தப்படுகின்றது.

புதுவை விற்பனைக்குழு

தட்டாஞ்சாவடி, புதுவை -605009

e-mail: amdpc@pondy.pon.nic.in website: pondicherrymarketcommittee.org

தொலைபேசி

தலைவர்	: 0413-2246100	செயலர்	: 0413 - 2248072
தட்டாஞ்சாவடி	: 0413 - 2248263, 2245234	அலுவலகம்	: 0413 - 2242803
மதகடிப்பட்டு	: 0413 - 2641148	கன்னியகோயில்	: 0413 - 2611020
கூவிச்சம்பட்டு	- 0413 - 2680656	உழவர் சந்தை	: 0413 - 2331448

1978-79ஆம் ஆண்டு தட்டாஞ்சாவடியில் துவக்கப்பட்ட விற்பனைக்கூடம் தனது விற்பனை மதிப்பு ரூ.61 இலட்சமாக இருந்து கடந்த 2004-05ல் ரூ.48 கோடியை எட்டி உள்ளது. இந்த வளர்ச்சியின் காரணம்.

- மறைமுக ஏலம் மற்றும் போட்டி அடிப்படையில் விலை நிர்ணயம்
- சரியான எடை நிர்ணயம்.
- விவசாயிகளுக்கு இலவச சேவை மற்றும் உடனடி பணப்பட்டுவாடா
- ஒழுங்குமுறை விற்பனைக் கூடங்கள் வாயிலாக விற்பனை செய்யப்படும் நெல்லுக்கு கூடுதல் ஊக்கத் தொகை வரும் 1.8.2005 முதல் குவிண்டால் ஒன்றுக்கு ரூ.30லிருந்து ரூ.50ஆக உயர்த்தி புதுவை அரசு வழங்க இருக்கிறது.
- உழவர் சந்தைகளுக்கு விவசாயிகள் காய்கறிகள் மற்றும் பழங்களை ஏற்றி வர இலவச வாகன வசதி.
- உழவர் சந்தையில் விவசாயிகளுக்கு கடைகளை கணினி மூலம் ஒதுக்கீடு செய்தல்.

விற்பனைக் குழுவின் வளர்ச்சியில் மேலும் ஒரு மைல் கல்

- காலாப்பட்டில் ஒரு விற்பனைக் கூடம் தொடங்குதல்.
- அரும்பார்த்தபுரத்தில் ஒரு உழவர் சந்தை விரைவில் திறக்க ஏற்பாடு செய்தல்.
- உழவர் சந்தையில் குளிர்பதன அறை அமைத்தல்.
- விற்பனைக் கூடங்களில் விவசாயிகளுக்கும் வியாபாரிகளுக்கும் பயன்படும் வகையில் எடை மேடை அமைத்தல்.
- தட்டாஞ்சாவடியில் ஒழுங்குமுறை விற்பனைக் கூடத்தில் கணினி மூலம் ஏலம் நடத்த வழி செய்தல்.

மேலும் விவசாயிகளுக்கு பயன் அளிக்கும் வகையில் பல திட்டங்களும் செயல்பாடுகளும் விரைவில் இந்த புதுவை அரசு கொண்டு வந்து விவசாயிகளின் வாழ்க்கைத் தரத்தையும் பொருளாதாரத்தையும் மேம்படுத்த உத்தேசித்துள்ளது.

சி.வசந்தகுமார்
செயலர்

கி.பாண்டியன்
தலைவர்

இந்திய இனிப்புகளின் தனிச் சுவை
PURE GHEE SWEETS
அடையார்
ஆனந்த பவன்
ஸ்வீட்ஸ் & ஸ்நாக்ஸ்
• சென்னை • காஞ்சிபுரம் • கோவை
• பெங்களூர் • ஈரோடு • மதுரை • திருச்சி
• Chennai ✆ 044 - 2446 0607 • Kanchipuram ✆ 0411 - 223 3295
• Coimbatore ✆ 0422 - 2521919 • Bangalore ✆ 080 - 5128 0909
• Madurai ✆ 0452 - 5377752 • Erode ✆ 0424 - 2267775
• Trichy ✆ 0431 - 2401438

தோழர். ஆர்.நல்லகண்ணு அவர்களின் 80வது ஆண்டு நிறைவு விழா
சிறப்பு மலருக்கு எங்கள் வாழ்த்துக்கள்

RC NO. 1/0/9 2080710
CST No.294844 dt.24.4.90

போன் : 272509, 270119
செல் : 98422 - 60250

ஸ்ரீ கருணாம்பிகா ஹார்டுவேர்ஸ்

டீலர் : பெர்ஜர், ரூயுலக்ஸ், நெரோலேக், சாலிமர், அடிசன்ஸ் பெயிண்ட்ஸ் & மாடர்ன் ரூபிங்ஸ், விசாகா சிமெண்ட் சீட்

15/376, சீனிவாசபுரம், மெயின் ரோடு, அவிநாசி - 641 654.

தோழர். ஆர்.நல்லகண்ணு அவர்களின் 80வது ஆண்டு நிறைவு விழா
சிறப்பு மலருக்கு எங்கள் வாழ்த்துக்கள்

ALC

உரிமையாளர் : V. மயில்சாமி

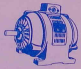
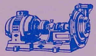
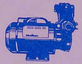

தயாரிப்பாளர் :-
ஓப்பன்வெல் சப்மெரிசபல் மோனோபிளாக், வெர்டிகள் & ஹரிஜாண்டல்
4"/6" சப்மெர்சிபல் பம்ப் & சிங்கிள் பேஸ் மோட்டார்ஸ், கம்பரஸ்சர்ஸ்

A.L. இஞ்சினியரிங் கம்பெனி

16/1A, முத்துசெட்டிபாளையம் ரோடு, மாட்டு ஆஸ்பத்திரி எதிரில், அவிநாசி - 641 654.

போன் 954296 - 272954, 272869
செல் : 94437 - 60461, 60463

80
ஆண்டு
நிறைவு சிறப்பு மலர்

D.S.P

உலகத்தரம் வாய்ந்த உள்ளாடைகள்

65, Lakshmi Nagar, 50Ft. Road,
Tirupur -2. Phone: 2243188, 2243578

மணிவிழா காணும்
மகத்தான தலைவருக்கு
மனமார்ந்த வாழ்த்துக்கள்...

அன்புடன்

D.S.P
Garments

80
ஆண்டு
நிறைவு சிறப்பு மலர்

உழைக்கும் மக்களின் உன்னதத் தலைவர்
உதிரச் செங்கொடியின் ஒப்பற்ற தோழர்
உயர்குணச் செம்மல் ஆர்.என்.கே.
சிறப்புடன் வாழ்க

என வாழ்த்திடும்...

DIVYA GARMENTS
SANGEETHA EXPORTS

316-A, Perichipalyam,
Dharapuram Road,
Tirupur -8.

S. பழனிச்சாமி
A. கந்தசாமி
T. செந்தில் குமார்
T. சதிஸ்குமார்

80

ஆண்டு

நிறைவு சிறப்பு மலர்

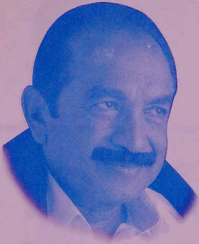

திரு. **சு.துரைசாமி**

பொதுச்செயலாளர், MLF

நாடு காக்கும் நல்ல **உள்ளம்**
நாணயமான நாடும் **குணம்**
நடிப்பறியா தூய **உள்ளம்**
நன்மையுள்ள நேர்மை **குணம்**
பாதகமில்லா பண்பு **உள்ளம்**
பண்பட்ட உயர்ந்த **குணம்**
பாசம் மிகுந்த தாய் **உள்ளம்**
பனியொத்த மென்மை **குணம்**
இமயமென பெரிய **உள்ளம்**
இனிமையான கருணை **குணம்**
இவையாவும் கொண்ட எங்கள்
ஈடில்லா தலைவர் தோழர்
ஆர்.என்.கே. வாழ்க வாழ்க

ஆர். நாகராஜ் (திலீபன் மன்றம்)

நகர செயலாளர், 15, வேலம்பாளையம்

க. சிதம்பரம்

மாவட்ட பிரதிநிதி, நல்லூர் நகராட்சி

மறுமலர்ச்சி திராவிட முன்னேற்றக் கழகம்

திருப்பூர்.

80
ஆண்டு
நிறைவு சிறப்பு மலர்

சாந்தியால் உலகம் தழைப்பது நன்று
சாதி சமய பேதமின்றி வாழ்வது நன்று
சமத்துவ நெறி வளர்வது நன்று
சுயமரியாதையில் உயர்வது நன்று
என்ற இலட்சியத்துக்கு சொந்தகாரர்
நாட்டுக்கு நல்லவர், நட்புக்கு இனியவர்
நேர்மை நெஞ்சம் கொண்டவர்,
கடமை உணர்வு மிக்கவர்,
எளிமையையும், அடக்கத்தையும்
தூய்மையும், ஒழுக்கத்தையும்
அணிகலனாய் அணிந்த
தலைவர் **ஆர்.என்.கே.** வாழ்க

S.P.மணி
நகர செயலாளர்

திராவிட முன்னேற்றக் கழகம்

15.வேலம்பாளையம், திருப்பூர்.

80

ஆண்டு

நிறைவு சிறப்பு மலர்

உழைக்கும் தோழர்களின் வாழ்வு மலரட்டும்

உலகெங்கும் சமாதானம் விரைந்து வளரட்டும்

உங்களைப் போல் தலைவர்களின் சேவை பெருகட்டும்

என வாழ்த்தும்...

AITUC

பனியன் பேக்டரி லேபர் யூனியன்

AITUC

502, பி.என். ரோடு, திருப்பூர் - 2.

80

ஆண்டு

நிறைவு சிறப்பு மலர்

அன்புத்தலைவர் ஆர்.என்.கே. அவர்களை

வாழ்த்த வயதில்லை

வணங்குகிறோம்...

அனைத்திந்திய

இளைஞர் பெருமன்றம்

தெற்கு வட்டாரக்குழு - திருப்பூர்.

A.பாரதி

ஸ்ரீ குமரன் பிரிண்டிங்,

1/749, மூகாம்பிகை நகர்,

பலவஞ்சிபாளையம்,

திருப்பூர் –5.

தோழர். ஆர்.நல்லகண்ணு அவர்களின் 80வது ஆண்டு நிறைவு விழா சிறப்பு மலருக்கு எங்கள் வாழ்த்துக்கள்

அவிநாசி ஒன்றியம்
திருமுருகன்பூண்டி சிறப்பு சிற்றூராட்சி
2000-2001 முதல் 2005-2006ம் ஆண்டு முடிய நடைபெற்ற

வளர்ச்சிப்பணிகள்

- திருமுருகன்பூண்டி திருமுருகநாதசுவாமி கோவிலுக்கு அருகில் உள்ளூர், வெளியூர் மக்கள் பயன்பெறும் வகையில் மன அமைதி பூங்கா மற்றும் 24 நட்சத்திர மர பூங்கா ஆகியவை அமைத்து சிறப்பு சிற்றூராட்சியின் மூலம் பராமரிக்கப்பட்டு வருகிறது.

- திருமுருகன்பூண்டி பகுதியில் அதிகமாக சாலை விபத்துக்கள் ஏற்பட்டு வரும் காரணத்தால் சிறப்பு சிற்றூராட்சி அலுவலக கட்டிடம் முன்பு அவசர சிகிச்சை மற்றும் சாலை விபத்து தடுக்க ஒரு ஆம்புலன்ஸ் வாகனம் திருப்பூர் ஸ்ரீ குமரன் மருத்துவமனை இணைந்து பொதுமக்கள் சேவையில் மேற்கொள்ளப்பட்டு வருகிறது.

- திருமுருகன்பூண்டி சிறப்பு சிற்றூராட்சி பகுதிக்குட்பட்ட அணைப்புதூர் மற்றும் இராக்கியாபாளையம் பகுதியில் கழிப்பிட கட்டிடம், புதிய திருப்பூர் பகுதி வளர்ச்சி மேம்பாட்டுக் கழகத்தின் மூலம் ரூ.25.00 லட்சம் செலவில் கட்டிடம் கட்டப்பட்டு வருகிறது. மேலும் அம்பேத்கர் நகர் மற்றும் திருநீலகண்டர் வீதியில் ரூ.5.00 லட்சம் செலவில் துப்புறவு வளாகம் அமைக்கப்படவுள்ளது.

- திருமுருகன்பூண்டி சிறப்பு சிற்றூராட்சி பகுதிக்குட்பட்ட தேவராயம்பாளையம் மற்றும் அம்மாபாளையம் ஊராட்சி ஒன்றிய துவக்கப்பள்ளியின் தரம் உயர்வு பெற்று நடுநிலைப்பள்ளியாக இயங்கி வருகிறது. மேலும் இராக்கியாபாளையம் ஊராட்சி ஒன்றிய நடுநிலைப்பள்ளியை உயர்நிலைப்பள்ளியாக உயர்த்தி உள்ளது.

- அணைப்புதூர் முதல் இராக்கியாபாளையம் வரை புதிய இணைப்பு சாலை ரூ.10.00 லட்சம் செலவில் மேற்கொள்ளப்பட்டுள்ளது. இப்பகுதியில் மிகவும் வறட்சி காரணமாக ரூ.35.00 லட்சம் செலவில் புதிய திருப்பூர் பகுதி மேம்பாட்டு கழகத்தின் மூலம் மூன்றாவது குடிநீர் திட்டப் பணிகள் செயல்பட்டு வருகிறது. திருமுருகன்பூண்டி இராசாத்தாள் கோவில் குட்டையை ரூ.5.00 லட்சம் செலவில் தூர்வாறும் பணி மேற்கொண்டது.

இதுபோன்ற வளர்ச்சிப்பணிகள் கடந்த நான்கு ஆண்டுகளில் நிறைவேற்றப்பட்டுள்ளது.

மேலும் 75.00 லட்சம் செலவில் புதிய திட்ட பணிகள் செய்ய தீர்மானம் நிறைவேற்றப்பட்டுள்ளது.

P.ராமசாமி
தலைவர்

S.லதா
து.தலைவர்

S.மாணிக்கம்மாள்
1வது வார்டு

M.அபுசாலி
2வது வார்டு

D.ராஜேந்திரன்
3வது வார்டு

P.பாலசுப்பிரமணியம்
4வது வார்டு

விஜயலட்சுமி
5வது வார்டு

S.தேவகி
6வது வார்டு

D.கிருஷ்ணசாமி
7வது வார்டு

V.ராமலிங்கம்
8வது வார்டு

N.கிருஷ்ணசாமி
9வது வார்டு

V.பிச்சைமுத்து
10வது வார்டு

K.A.கிருஷ்ணசாமி
11வது வார்டு

P.முருகேசன்
12வது வார்டு

ராதாமணி
14வது வார்டு

M.ஆறுமுகம்
15வது வார்டு

80 ஆண்டு நிறைவு சிறப்பு மலர்

தமிழகத்தில்

ஜனநாயக முற்போக்குக் கூட்டணியின் **மலர்ச்சி**
சிந்தனையிலே **மறுமலர்ச்சி** செயலிலே **மறுமலர்ச்சி**
மத்தியில் மதவாத அரசை வீழ்த்தியது இந்த **மறுமலர்ச்சி**
மாநிலத்தில் ஆணவ அரசை வீழ்த்தப்போவதும் **மறுமலர்ச்சி**
செம்மொழி தமிழுக்கு **மறுமலர்ச்சி**
சேது சமுத்திர திட்டத்திற்கும் **மறுமலர்ச்சி**

அதுபோல

விவசாயிகளுக்கு ஏற்படட்டும் **மறுமலர்ச்சி**
தொழிலாளர்களுக்கு ஏற்படட்டும் **மறுமலர்ச்சி**
இளைஞர்களுக்கு ஏற்படட்டும் **மறுமலர்ச்சி**
மாணவ மாணவிகளுக்கு ஏற்படட்டும் **மறுமலர்ச்சி**
மகளிர் வாழ்விலும் ஏற்படட்டும் **மறுமலர்ச்சி**

என்று

பெரியவர் **ஆர்.என்.கே.** அவர்களின்
80வது ஆண்டு நிறைவு நன்னாளில்
அக மகிழ்ச்சியுடன் முக மலர்ச்சியுடன்
வாழ்த்துகிறோம்.

சு.சிவபாலன்
திருப்பூர் நகர செயலாளர்

ப.நேமிநாதன்
தீர்மானக்குழு உறுப்பினர்

S.மகுடபதி
அதுங்கரை அம்மன் டெக்ஸ்

மறுமலர்ச்சி திராவிட முன்னேற்றக் கழகம்
திருப்பூர்.

கலை உலகினரோடு நெருங்கிய தொடர்பு
கொண்ட
இலக்கியப் பேராசான் ஜீவாவின்
மறுஉருவமாகவும்
எளிமையாக நாட்டிற்கு உழைத்த
காந்தியின் திருஉருவமாகவும் வாழும்
ஆர்.என்.கே. அவர்களுக்கு வாழ்த்துக்கள்!

நடிகை மனோரமா
ஆயிரம் திரைப்படங்களில் நடித்த நடிகை

✆: 220705

ஸ்ரீ கூடலிங்கம் டெக்ஸ்டைல்,

கோவில்பட்டி

SRI KOODALINGAM TEXTILES

110, Kadalaikara Street
Kovilpatti - 628 501.

Vetric

80 வயது நிறைவு பெறும்
தலைவர் ஆர்.என்.கே. அவர்களை
வாழ்த்துகிறோம்

வெற்றி பாலிமர்ஸ் (பி.வி.சி. பைப் தயாரிப்பாளர்கள்)

150, ஓமலூர் மெயின் ரோடு, மாமாங்கம், சேலம் - 636302. போன்: 0427 - 2340043

வெற்றி கன்ஸ்ட்ரக்ஷன்

151, ஓமலூர் மெயின் ரோடு, மாமாங்கம், சேலம் - 636302.. போன்: 0427-2341177

ஸ்ரீ வெற்றி கார்ப்பரேஷன்

10, ரத்னா காம்ப்ளக்ஸ், 5 ரோடு, சேலம் - 636004. போன்: 0427-2430605

PVC, GI பைப்ஸ், பிட்டிங்ஸ், வாட்டர் டேங்க், ஹோஸஸ், சப்மெர்ஸிபிள் எலக்ட்ரிகல் மோட்டார்ஸ்,
ஹார்டுவேர்ஸ், பாத்ரூம் பிட்டிங்குகள் குறைந்த விலையில் கிடைக்கும்

ஜி.அஜய்குமார், பிஏ ஜி.டாங்கே, டிசிஇ, ஜி.லெனின் பிஏ

With Best Compliments From

Sangeetha Dresses

Main Road, Kovilpatti - 628501.

நவீன ரெடிமேட்
ஆடைகள் வாங்க
நகரில்முதன்மையான ஸ்தாபனம்

சங்கீதா டிரஸ்ஸஸ்

ரெடிமேட் - ஜவுளி வியாபாரம்
338, மெயின் ரோடு,
கோவில்பட்டி - 628501.

With Best Compliments From

RANJITH AGENCIES

Suppliers: Sand, Bricks, Cement, Blue Metal & Fire Wood Items

2, Ponniamman Koil Street, C.Pallavaram, Chennai - 43.
Ph: 22641936 Cell: 9884031445

With Best Compliments From

SBR

S.B.Ramanan Proprietor

SBR TRANSPORT

Transporting & Handling Contractor

4, Balu Mudali Street1 Old Washermentpet, Chennai -21.
Ph: 25952169, 25962169, Cell: 9444036169 94440581694,
e-mail: sbrtransport eth.net

With Best Complinents from

K.Abdul Azeez Sahib & Sons

No.10, Beedi Factory,
Azeezabad, Konavattam
Vellore - 632013.

Estd: 1900
Ph: 2290222, 2290922
Grams: "AZEEZBEEDI'

With Best Compliment from

S P Spinning Mills Pvt Ltd.

1/104, Cuddalore Main Road, Karipatti - 636106.
Salem Dist. Tamilnadu
Phone: 0427-2482217, 2482237, 2482317 Fax: 0427-2482337
Grams: ESPITEX, KARIPATTI - 636106.
TNGST RC No.2700298 CST: SLM/409178 Dt.13.5.80
E-mail: spspinning@spspinning.com

புதுச்சேரி கூட்டுறவு நகர வங்கி

(அளவறை) எண்.பி.14

197, நேரு வீதி, புதுச்சேரி - 605001.

(இந்திய ரிசர்வ் வங்கியின் லைசென்ஸ் பெற்ற வங்கி)

அறிவிப்பு

பொன் விழாக்கண்ட புதுச்சேரி கூட்டுறவு நகர வங்கியின் உறுப்பினர்களுக்கு தேனினும் இனிய செய்தி

1. உறுப்பினர்களின் வைப்புகளுக்கான வட்டியில் வருமான வரி பிடித்தம் செய்யப்பட மாட்டாது.
2. சேவை வரி பிடித்தம் (Service Tax) இல்லை.
3. மத்திய அரசின் வங்கி ரொக்க நடைமுறை வரி (Banking Cash Transaction Tax) பிடித்தம் இல்லை.
4. ரூபாய் ஒரு லட்சம் வரையிலான அனைத்து வைப்புகளுக்கும் டெபாசிட் இன்சூரன்ஸ் உள்ள 'ஏ' வகுப்பு வங்கி.
5. மூத்த குடிமக்கள் வைப்புகளுக்கு 1% கூடுதல் வட்டி வழங்கப்படுகிறது.
6. தனிநபர் மற்றும் நிறுவனங்களின் 15 லட்சத்திற்கும் மேல் போடப்படும் வைப்புகளுக்கு கூடுதலாக 0.25% வட்டி வழங்கப்படுகிறது.
7. அனைத்து நாட்களிலும் நகைக்கடன் 9% வட்டியில் வழங்கப்படுகிறது.
8. தலைமை மற்றும் முத்தியால்பேட்டை கிளை வங்கியில் பாதுகாப்பு பெட்டக வசதி உண்டு.
9. மேற்கண்ட சலுகைகளை பொதுமக்கள், வியாபாரிகள் மற்றும் அரசு ஊழியர்கள் அனைவரும் பயன்படுத்திக் கொள்ளுமாறு கேட்டுக் கொள்ளப்படுகிறார்கள்.

மேலும் விபரங்களுக்கு தலைமை மற்றும் கிளை வங்கிகளை அணுகவும்

முத்தியால்பேட்டை கிளை 109, காந்தி வீதி, முத்தியால்பேட்டை. தொ.பே. எண்.2238781
முதலியார்பேட்டை கிளை 105, ரோடியர் மில் வீதி, முதலியார்பேட்டை.தொ.பே. எண்.2357394
நெல்லித்தோப்பு கிளை 158, லெனின் வீதி, குயவர்பாளையம். தொ.பே. எண். 2241395
வில்லியனூர் கிளை 20, கிழக்கு மாடவீதி, வில்லியனூர். தொ.பே. எண்.2660454

பாண்டிச்சேரி 24.6.2005

எஸ்.விசுவநாதன் மேலாண் இயக்குநர்

With Best Compliments From

K. Murugan

MURUGAN CEMENT AGENCIES

Stockist: Zuazi, Coromandel, Dalmia, Ramco
Vishnu, L&T Cements

131, Mosque Street, C.Pallavaram, Chennai - 600043.
Off: 22368458, 22388912.

முதுபெரும் பொதுவுடமை இயக்கப் போராளி
தோழர் **ஆர்.நல்லகண்ணு** அவர்களின் அகவை எண்பது
நிறைவு சிறப்பு மலர் வெளியிட இருப்பது அறிந்து மகிழ்ச்சி அடைகிறேன்.
உழைப்பு - எளிமை ஆகியவற்றிற்கு உதாரணமாக திகழும் தோழர்
அவர்களின் தியாகம் போற்றுவதற்குரியது.
மக்கள் பிரச்சினைகளில் கழகத் தலைவர் கலைஞரோடு
கலந்து அவர் ஆற்றிவருகின்ற பணிகள்
தமிழக மக்களின் நெஞ்சங்களில் என்றும் நிலைத்திருக்கும்.
நீண்ட காலம் நலத்தோடு வாழ்ந்து அவர் பணி சிறக்க
விழுப்புரம் மாவட்ட தி.மு.கழகம் அவரை மனதார வாழ்த்தி மகிழ்கிறது.

இவண்

டாக்டர் க.பொன்முடி M.A., Ph.D.,B.L., MLA.,
மாவட்ட கழக செயலாளர்
விழுப்புரம் மாவட்ட தி.மு.க.

எண்பது ஆண்டுகள் எட்டியும் தளராமல் மக்கள் நலனுக்காக உழைத்துக் கொண்டிருக்கும் என் அருமை நண்பர் பெரியவர் ஐயா ஆர்.நல்லகண்ணு அவர்கள் நூறு ஆண்டுகள் நல்ல ஆரோக்கியத்துடனும் மனநிம்மதியுடனும் வாழ்ந்து மக்களுக்காக சேவை செய்திட எல்லாம் வல்ல இறைவனை வேண்டுகிறேன்

என்றும் உங்கள் நண்பன்

ரஜினிகாந்த்

அடையாறு

மாணவர் நகலகம்

ADYAR
Opp.Adyar Bus Terminus
28, Sardar patel Road
chennai - 600 020.
☎: 24911358, 24919353

Mylapore
Opp.Jammi Building
191, Rayapettah High Road
Chennai - 600 004
☎:2499 7380

NUNGAMBAKKAM
Near Ganpat Hotel
73, Nugambakkam High Road
Chennai - 600 034
☎:2827 8983

PARRYS
Opp.High Court
9,Sunkurama Chetty Street
Chennai - 600 001
☎:2538 2513

ANNA NAGAR
Thirumangalam junction
36, Slum Bord Complex
Chennai - 600 040
☎: 26261764

CADD SERVICES
Opp, Neyveli House
853, Thiyagaraja Comlex, E.V.R. Salai
Chennai - 600 010
☎:5205 2916

SLIDE SERVICES
Opp, Neyveli House
853, Thiyagaraja Complex, E.V.R. Salai
Chennai - 600 010
☎: 2642 8818

PONDY BAZAR
Next to Nagesh theatre
Appex Champer, 20, Sir Thiyagaraya Rd.
Chennai - 600 017
☎:24346580/24343862

ANNA SALAI
Near Anand Theatre
Ambal Building, 727, AnnaSalai
Chennai - 600 006
☎: 28521433

PURASAVAKKAM
Naer Abrami Theatre
141, Purasavakkam High Road
Chennai - 600 010
☎:26430003

BESENT NAGAR
Annai Towers, No:59, M.G.Road,
Vannandhurai, Besent Nagar
Chennai - 600 090
☎:52052919

SAIDAPET
Opp.Muffssil Bus Stand
75,East Jones Road
Chennai - 600 015
☎:24353254

CHROMPET
Near Police Station
300, G.S.T.Road, Chrompet
Chennai - 600 044
☎:22387494

TAMBARAM
Opp.Muunicipal Office
35, Rajaji Salai
Chennai - 600 015
☎:22264597

அறிவாயுதங்களை உருவாக்குவோம்
அய்யா பணியை நிறைவேற்றுவோம்
- கவிஞர் பல்லவன்

GUINDY
Opp.Railway Station
Race Veiw Tower, 71, Mouunt Road
Chennai - 600 032
☎: 22347016

TEYNAMPET
Opp.Anna Arivalyam
551,Anna Salai
Chennai - 600 018
☎:24349845

KILPAUK
Opp, Neyveli House
853, Thiyagaraja Comlex, E.V.R. Salai
Chennai - 600 010
☎:2642 8818

STUDENTS OFFSET CENTRE
Opp.High Court
9,Sunkurama Chetty Street
Chennai - 600 001
☎:2538 2513

Next to Nagesh theatre
Appex Champer, 20, Sir Thiyagaraya Rd.
Chennai - 600 017
☎:24346580/24343862

THIRUVANMIYUR
Opp.Bus Terminus
65/1, Valmigi Street
Chennai - 600 041
☎: 24421398

KODAMBAKKAM
Lakshmi Towers
Next to Govt Hr.Sec.School
53, Arcot Road, Chennai - 600 024
☎:24844988

CADD SERVICES
Opp.Anna Arivalayam
551, Anna Salai
Teynampet, Chennai - 600 018
☎:2434 9845

Thirumangalam junction
36, Slum Bord Complex
Chennai - 600 040
☎: 2626 1764

Opp.Adyar Bus Terminus
28, Sardar patel Road
chennai - 600 020.
☎: 2491 1358, 2491 9353

Near Ganpat Hotel
73, Nugambakkam High Road
Chennai - 600 034
☎:2827 8983

VADAPALANI
Near State Election Commision Office
9, 100 feet Road
Chennai - 600 026
☎:24849913

NORTH USMAN ROAD
Opp.REPCO Bank
171, North Usman Road
T.Nagar, Chennai - 600 017
☎:5205 2920

VELACHERY
Door No.305, 1st Floor
Opp.Vijaya Nagar Bus Terminus
Vijaya Nagar, Velachery main Road
Chennai - 600 042
☎:52052917

புதுச்சேரி அரசு

பொதுப்பணித் துறை

பொதுப்பணித் துறையின் சாதனைகள்

நகர மேம்பாடு- புதுவை, புறநகர், காரைக்கால் பகுதிகளில் பாதாள சாக்கடைத் திட்டம் மற்றும் நீரேற்று நிலையங்கள்.

நல்வாழ்வு- புதுச்சேரி எல்லைப்பிள்ளைச் சாவடியில் மகளிர் (மற்றும்) குழந்தைகளுக்கான மருத்துவமனை , மாஹே அரசு மருத்துவமனையில் புற அதிர்ச்சிப்புண் பாதுகாப்பு மையம்

சட்டம்- புதுச்சேரியில் ரூ.7.76 கோடி செலவில், நீதிமன்றங்களின் வளாகம் கட்ட முதல் கட்டப்பணிகள் ஆரம்பம். புதுச்சேரி, காலாப்பட்டில் சிறைச்சாலை ஒன்று கட்டும் பணி, காரைக்காலில், உரிமையியல் நீதிமன்றம் (Civil Court) கட்டடம் கட்டும் திட்டம். சட்டக்கல்லூரி கட்டுமானப்பணி முதல் கட்டம் ரூ.61 லட்சத்தில் முடிவடைந்துள்ளது.

சுற்றுலா- சுற்றுலாப் பயணிகளை கவரும் வகையில் புதுச்சேரி திப்புராயப்பேட்டை துறைமுக வளாகத்தில் ரூ.22 கோடி செலவில் சுற்றுலாத்தளம் அமைக்கப்பட்டுள்ளது.

கல்வி- காரைக்கால், மாஹி மற்றும் ஏனாம் பகுதிகளில் உள்நாட்டு விளையாட்டரங்கம் கட்ட ஏற்பாடாகியுள்ளது. காரைக்காலில் ஒரு புதிய கட்டட கட்டுமானப் பணி பெருந்தலைவர் காமராசர் கல்லூரிக் கல்வி என்னும் பெயரில் ரூ.5.66 கோடியில் நடந்து வருகின்றது.

குடிநீர் வழங்கல்

1. புதுச்சேரிக்கு குடிநீர் வழங்குதல் மற்றும் அதன் மேம்பாட்டுத் திட்டத்திற்கென ரூபாய் 16.80 கோடியில் செயல்படுத்தும் திட்டம் எடுத்துக்கொள்ளப்பட உள்ளது.

2. புதுச்சேரியில், கிருஷ்ணா நகர் மற்றும் உப்பளம் பகுதிகளில் குடிநீர் வழங்கல் மேம்பாட்டின் கீழ், மேல்நிலைத் தொட்டிகள் மற்றும் நீர்த்தொட்டி கட்டும்பணி மேம்படுத்தப்படுகின்றன.

3. ஏனாம் பகுதியில், ரூபாய் 6 கோடி செலவில், 10 எம்.எல்.டி., கெப்பாசிட்டி வாட்டர் ட்ரீட்மென்ட் பிளான்ட் மற்றும் அதன் பிற தொடர்பான பணிகள் கட்டுமானப் பணி செய்யப்பட உள்ளது.

4. ஏனாம் பகுதியில் ரூபாய் 1.19 கோடியில் தொடர் குழாய் அமைக்கும் பணி செயல்படுத்தப்படுகின்றது.

நிலத்தடி நீர் மறு செறிவூட்டும் திட்டம்

1. வில்லியனூர் அருகே உள்ள சங்கராபரணி ஆற்றின் குறுக்கே, அணையிட்டுத் தடுத்தல் மற்றும் அணை ஒன்றினைக் கட்டும் பணி ரூ.12 கோடியில் செயல்பட்டு வருகின்றது.

2. புதுச்சேரி, நோணங்குப்பம் கிராமத்திற்குள், உப்பு நீர் வரத்தினைத் தடுக்கும் வகையில் கண்ணாம்பாற்றின் கரையில் அணைகட்ட ரூபாய் 5 கோடியில் செயல்பட்டு வருகின்றது.

3. பெண்ணையாற்றின் குறுக்கே அணைக்கட்டி திருப்பிவிடும் கட்டுமாணப்பணி ரூ.6 கோடி செலவில் செயல்பட்டு வருகின்றது.

கடல் அரிப்பு தடுப்பு

தற்போது பாதுகாப்பில் உள்ள பாறைகள் கொட்டி பற்றுச்சுவர் / அணைச்சுவர் போல் 0 முதல் 300 மீ வரை தெற்கே புதிய துறைமுகத்தின் எல்லை வரை மற்றும் 300 மீ முதல் 900 மீ வரை வடக்கே புதிய துறைமுகத்தின் எல்லை வரை ரூபாய் 300 கோடி செலவில், மத்திய முன் கொணரும் திட்டத்தின் (சி.எஸ்.எஸ்.) மூலம் கடல் அரிப்புத் தடுப்புத் திட்டம் எடுத்துக்கொள்ளப்பட்டுள்ளது.

புதுச்சேரி கதர் மற்றும் கிராமத் தொழில் வாரியம்

மனை எண்.1-2, காமராஜ் சாலை,
புதுசாரம், பாண்டிச்சேரி - 605013.

கீழ்க்கண்ட கிராமத் தொழில் பொருட்களை தரமான வகையில் உற்பத்தி செய்து தமது விற்பனைக் கூடங்களின் வாயிலாக நியாய விலையில் விற்பனை செய்து வருகின்றது.

* சுகம் குளியல் சோப் * நீம் சலவை சோப் * குடீர் சோப்
* கைமுறை காகிதப் பொருட்கள் * சுகம் அதர்பத்திகள்
* தோலிலான கைப்பைகள் * கீ செயின் பொருட்கள்
* ஸ்டீல் கட்டில் மற்றும் அலமாரிகள் * கதர் பட்டு ரகங்கள்
* கதர் வேட்டிகள் * பாலியஸ்டர் வேட்டிகள்
* துண்டுகள் * இலவம் பஞ்சினால் உற்பத்தி செய்யப்பட்ட மெத்தைகள் மற்றும் தலையணைகள்
* படுக்கை விரிப்புகள் * தலையணை உறைகள்
* பனை பிரஷ் வகைகள் * திரைச் சீலைடகள்
* டோர் மேட்ஸ் * சால்வைகள்
* சர்ட்டிங் வகைகள் * கம்பளி வகைகள்

புதுச்சேரி கதர் மற்றும் கிராமத் தொழில் வாரியத்தின் 25ம் ஆண்டு வெள்ளி விழாவை முன்னிட்டு 9.9.2005 முதல் 19.9.2005 வரை சிறப்புத் தள்ளுபடி விற்பனை செய்யப்படுகிறது.
1. கதர், பாலிவஸ்த்திரா மற்றும் கம்பளி ரகங்களுக்கு - 50% 2. பட்டு ரகங்களுக்கு 20%
3. கிராம கைத்தொழில் பொருட்களுக்கு - 10%

மேலும் உங்கள் தேவைக்கேற்ப

* கூர்க் தேன * ஊறுகாய வகைகள * அனபள்பபுப் பொருட்கள் * அகர் பத்தி வகைகள் * ஆயுர் வேதப் பொருட்கள் * மசாலா பவுடர் வகைகள் * ஊத்துக்குளி வெண்ணெய் * கைவினைப் பொருட்கள்

இவையாவும் கீழ்க்கண்ட எமது விற்பனைக் கூடங்களில் கிடைக்கும்

தேன் நோயை நீக்கும் உன்னத மருந்து தரம் வாய்ந்த கலப்படமில்லாத 'கூர்க் தேன்' மற்றும் தூய்மையான 'ஊத்துக்குளி வெண்ணெய்களை' வாங்கி உடல் நலத்தைப் பேணுவீர்

புதுச்சேரி காதி பந்தார்	புதுச்சேரி காதி பந்தார்	புதுச்சேரி காதி பந்தார்	புதுச்சேரி காதி பந்தார்
எண்.1-2, காமராசர் சாலை,	எண்.351, காந்தி வீதி	எண்.271, காந்தி வீதி	3, பி.கே.என். காம்பளக்ஸ்
புதுசாரம், புதுவை - 13.	புதுவை - 605001.	முத்தியால்பேட்டை பாண்டி-1	விழுப்புரம் மெயின் ரோடு மதகடிப்பட்டு.

அரசு மற்றும் அரசு சார்ந்த நிறுவனங்களில் பணிபுரிவோர் சுலப தவணையில் கதர் மற்றும் கிராமத் தொழில் பொருட்களை வாங்கி பயன் பெற வசதி செய்யப்பட்டுள்ளது.

பா.அங்காளன் எம்.எல்.ஏ.
தலைவர், புதுச்சேரி கதர் மற்றும் கிராமத் தொழில் வாரியம்

புதுவை கூட்டுறவு சர்க்கரை ஆலை

லிங்காரெட்டிப்பாளையம் காட்டேரிக்குப்பம் அஞ்சல்
புதுவை மாநிலம் - 605 502

வயலெங்கும் கரும்பின் வளமை - உற்பத்தி
இனிமை தொழிலாம் சர்க்கரை - அது
புதுவைக்கு புதுமையை சேர்க்கும்
புதுமைக்கோர் பொன்னேடு படைக்கும்
உழவர்களின் உயர்வுதனை தன்னகத்தே
கொண்ட புதுவை கூட்டுறவு சர்க்கரை ஆலை

உயர் ரக கரும்பாம் கோ 86032 ஐ
பயிரிட்டு பலன் அடைவீர் !

மேலாண் இயக்குநர் **நிர்வாகி**

வளமான புதுவைக்கு நலம் சேர்க்கும் பணிகள்

பெருந்தலைவர் காமராசர் காட்டிய வழியில், அன்னை சோனியா காந்தி அவர்களின் வழிகாட்டுதலின் பேரில் மாண்புமிகு பாரதப் பிரதமர் டாக்டர் மன்மோகன் சிங் அவர்களின் ஆலோசனைப்படி செல்லும் நேர்மையான, எளிமையான, வெளிப்படையான மக்களாட்சி

- நாட்டிலேயே முதன்முதலாக வேளாண் தொழிலாளர்களுக்குச் சிறப்புக் காப்பீட்டுத் திட்டம் அறிமுகம்.
- வறட்சி, புயல், கடும் மழை போன்ற இயற்கைச் சீற்றங்களால் பயிர் பாதிப்படைந்த 36,138 விவசாயிகளுக்கு இழப்பீடாக ரூ.540 கோடி அளவிற்கு உதவித்தொகை.
- சுனாமியால் பாதிக்கப்பட்ட விளைநிலங்களை சீர்திருத்த விவசாயிகளுக்கு ஹெக்டேர் ஒன்றுக்கு ரூ.60 ஆயிரம் ஒருமுறை கொடை மற்றும் சுனாமியால் பாதிக்கப்பட்ட வேளாண் கூலித் தொழிலாளர்களுக்கு ஒரே தவணையாக ரூ. 5 ஆயிரம் நிதி உதவி.
- கட்டுமானப் பணியாளர்கள் மற்றும் அமைப்புச் சாரா தொழிலாளர்களுக்கான நலவாரியங்கள் தொடக்கம்.
- மக்கள் நலன் கருதி கூட்டுறவுக் கட்டட மையம் விற்பனை செய்யும் பொருள்களுக்கு விற்பனை வரிவிலக்கு.
- புதுவையில் சிறப்புப் பொருளாதார மண்டலம் மற்றும் சுங்கவரியில்லாத் துறைமுகம் அமைக்க ஆரம்பக் கட்டப் பணிகள் தொடக்கம்.
- வறுமைக்கோட்டிற்கு கீழ்வாழும் 10 ஆயிரம் குடும்பங்களுக்கு இலவச சமையல் எரிவாயு அடுப்பு மற்றும் சிலிண்டர் வழங்கும் திட்டம் அறிமுகம்.
- சுமார் ரூ.43 கோடி செலவில் மகளிர் மற்றும் குழந்தைகளுக்கான மருத்துவமனை உருவாக்கம்.
- மருத்துவ நிதியுதவித் திட்டத்தின் கீழ் சிறுநீரகம் மற்றும் இருதய அறுவை சிகிச்சை மேற்கொள்ளும் நோயாளிகளுக்கு வாழ்நாள் முழுவதும் இலவச மருத்துவ உதவி.
- அடுத்த கல்வியாண்டு முதல் அரசு மருத்துவக் கல்லூரி தொடங்க ஆரம்பக் கட்டப் பணிகள் தொடக்கம்.
- நாட்டிலேயே முதன் முறையாகப் புதுவையில் பெண்களின் புகார்களை விசாரிப்பதற்கென்று ஒவ்வொரு காவல்நிலையத்திலும் தனிப்பிரிவு தொடக்கம்.
- மாஹே நகர்புறப் பகுதிக்கு சுமார் ரூ.15 கோடியில் அஞ்சரக்கண்டி குடிநீர் திட்டப் பணிகள்.
- மாஹேவில் நவீன உள் வியைாட்டரங்கம்.
- ஏனாம் பகுதிக்கு ஆந்திரப் பிரதேசம் கோதாவரி நதியிலிருந்து பிரெஞ்சு வாய்க்காலில் நீர் பெறுவதற்கு ஆந்திர அரசுடன் ஒப்பந்தம்.
- ஏனாமில் ரூ. 4 கோடி செலவில் உள் விளையாட்டரங்கம்.

பொற்கால ஆட்சியின் பணிகள் தொடரும்...

பள்ளிக் கல்வி இயக்குநரகம்

புதுச்சேரி

கல்வி

- ஸ்ரீ ராஜீவ் காந்தி காலை சிற்றுண்டித் திட்டம் அறிமுகப்படுத்தப்பட்டு, 12-ஆம் வகுப்பு வரை விரிவுபடுத்தப்பட்டுள்ளது. இத்திட்டத்தின்கீழ் 1,25,000 மாணவர்கள் பயன் பெறுகின்றனர்.

- மதிய உணவுத் திட்டம் 12 ஆம் வகுப்பு வரை நீட்டிப்பு

- ஒன்று முதல் பன்னிரண்டாம் வகுப்பு வரை பயிலும் மாணவர்களுக்கு இலவச பாடப்புத்தகங்கள் எழுதும் சுவடிகள், இலவசக் காலணிகள் வழங்கும் திட்டம்.

- புதுச்சேரி மற்றும் காரைக்கால் பகுதிகளில் உள்ள அரசு மற்றும் தனியார் பள்ளிகளில் தமிழை ஒரு மொழி பாடமாக பயிலாத அனைத்து மாணவர்களுக்கும் அறிமுகத் தமிழ் பயிற்றுவிக்கபடுகிறது.

- எட்டாம் வகுப்பு முதல் பன்னிரண்டாம் வகுப்பு வரை பயிலும் அனைத்து மாணவர்களுக்கும் ஆங்கிலம் - தமிழ், ஆங்கிலம் - மலையாளம் மற்றும் ஆங்கிலம் - தெலுங்கு அகராதிகள் வழங்கும் திட்டம் நடைமுறைப் படுத்தப்பட்டுள்ளது.

- அரசு பள்ளிகளில் பத்தாம் வகுப்பு மற்றும் மேனிலை பொதுத் தேர்வுகளில் தமிழ், மலையாளம் மற்றும் தெலுங்கு ஆகிய தாய் மொழிகளை முதற்பாடமாகக் கொண்டு முதலிடத்தைப் பெறுபவர்களுக்கு பெருந்தலைவர் காமராஜர் விருதாக ரூ.10,000மும் சான்றிதழும் வழங்கும் திட்டம்.

- தேசீய திறனாய்வுத் தேர்வில் மாநில அளவில் நடத்தப்படும் முதல் நிலை தேர்வில் வெற்றி பெற்று தேசீய அளவிலான தேர்வுக்கு அனுப்பப்படும் 10 மாணவர்களுக்கு தலா ரூ. 5000 வழங்கும் திட்டம்.

புதுவை அரசு தொழில் மற்றும் வணிகத்துறை

அ. தகவல் தொழில்நுட்ப தொழிற்சாலைகள்

- முதலீடு செய்கின்ற இயந்திர தளவாடங்கள் இயந்திர நிலையத்தின் மேல் நிரந்தர முதலீடு மானியம் @20 % அதிகபட்சம் 20 இலட்சம் வரை.
- வானொலி மானியம் - அதிகபட்சம் வருடத்திற்கு ரூ.10 இலட்சம் வரை.
- விற்பனை வரி விலக்கு
- PIPDIC மூலம் மென்பொருள் பூங்காவில் அமைந்துள்ள சொத்துக்களின் குத்தகை / விற்பனை ஆகியவைகளுக்கு முத்திரைத்தாள் வரி விலக்கு
- துகைமை முறை பங்களிப்பு / விளிம்பு பண குறைப்பு/ துணிந்த மூலதனம் / PIPDIC மூலம் வித்து மூலதன உதவிகள்

ஆ. உந்துகை தொழிற்சாலைகள்

கீழ்கண்ட தொழிற்சாலைகளுக்கு இயந்திர தொகுதி மற்றும் இயந்திர நிலையத்தின் மேல் நிரந்தர முதலீட்டு மானியம் @ 35% அதிகபட்சம் 30 இலட்சம் ரூபாய் வரை.

- மின்னணு உணவு பதனிடுதல் கடல்வாழ் உயிரினங்கள் விவசாய அபிவிருத்தி தொழில்கள்
- தோல் பொருட்கள் மற்றும் காலணிகள்
- சிறிய பொறியியல் மற்றும் வாகன உறுப்புகள் சேர்ந்து (உள்ளடங்கி)
- சிறிய பொறியியல் மற்றும் ஆயத்த ஆடைகள்
- நெசவு துணிவகை மற்றும் ஆயத்த ஆடைகள்

இ. SC / ST ஆதிதிராவிடர் /பழங்குடியினர் மற்றும் பெண்கள் தொழில்முனைவர்

- முதலீடு ஊக்குதவித் தொகை : முதல் முதலீட்டில் (நிலம், கட்டிடம், இயந்திரம்) 25% இலட்சம் பெருமம் வரை.
- வாடகை ஊக்குதவித் தொகை

1. முதல் 2 வருடங்களுக்கு - வாடகையில் 50%
2. 3வது வருடத்திற்கு - வாடகையில் 40%
3. 4வது மற்றும் 5வது வருடத்திற்கு - வாடகையில் 30%. இது 30 மாதத்திற்கு ரூ.5000/- உச்சவரம்பு வரை.

ஈ. வட்டி ஊக்குதவித் தொகை கூலி / தொழில் ஊக்குதவித்தொகை (மேலே கூறியுள்ள 1, 2, 3 வகையினருக்கு)

- வட்டி ஊக்குதவித் தொகை வருடத்திற்கு 25% வீதம் 5 வருடங்களுக்கு வருடா வருடம் ரூ.75,000/- வரை.
- கூலி / தொழில் ஊக்குதவித் தொகை - 5 வருடங்களுக்கு கூலி / சம்பளத்தில் 20% ரூ.5 இலட்சம் பெருமம் வரை.

மாவட்ட தொழில் மையம் - திறன் வளர்க்கும் ஒரு மையம்

- நடுவண் அரசு அனுமதித்த திட்டங்களின் செயல்பாடு - அ) பயிற்சி (திட்டம்-1) வேலையில்லா இளைஞர்களின் திட்டம் (திட்டம் 2) - படித்த வேலையில்லா இளைஞர்களுக்கு சிறு தொழில் துவங்க வங்கி மூலம் கடன் வசதி அளித்தல்.
- தொழில் முனைவோர் / நிர்வாக பயிற்சி திட்டங்கள் பாண்டிச்சேரி மேலாண்மை மற்றும் உற்பத்தி திறன் குழுமத்தின் (PMPC) மூலம் அளித்தல்.
- தென்னை நார் கைவினை கலைஞர்கள்/ தென்னை நார் உற்பத்தி சாதனங்கள் வாங்குவதற்கு 25 சதவீத மானியம், வறுமை கோட்டிற்கு மேல் இருக்கும் கைவினை கலைஞர்கள் மற்றும் உற்பத்தியாளர்களுக்கு குழு காப்பீடு வசதி அளித்தல், வயதான கைவினை கலைஞர்களுக்கு ஓய்வூதியம் அளித்தல் - சுய வேலை வாய்ப்பை அதிகாரிக்கு முன் பயிற்சி அளித்தல்.

மேல் விபரங்களுக்கு தொடர்பு கொள்ள

Dr. ஜெயந்த் குமார் ரே
இயக்குனர் (தொழில் மற்றும் வணிகத்துறை)
தொழில் மற்றும் வணிகத்துறை இயக்குநராக,
தொழிற்பேட்டை, தட்டாஞ்சாவடி,
புதுவை - 605 009
Ph : 0413-2248476
Fax : 0413-2248476
e_mail :indpondy@md4.vsnl.net.in

துரை. பாலகிருஷ்ணன்
பொது மேலாளர்
மாவட்ட தொழில மையம்
தொழிற்பேட்டை, தட்டாஞ்பேட்டை
புதுவை - 605 009
Ph : 0413-2248987
Fax : 0413-2248987
e_mail :dicpondy@vsnl.net.in

Visit us at www.industry.pon.nic.in and www.pipdic.com

வாழ்த்துக்களுடன்

தி.வேல்முருகன் பி.ஏ.,

பண்ருட்டி சட்டப் பேரவை உறுப்பினர்,
மாநில துணைப் பொதுச் செயலாளர்,
பாட்டாளி மக்கள் கட்சி.

தோழர். **ஆர்.நல்லகண்ணு** அவர்களின் 80வது ஆண்டு நிறைவு விழா

சிறப்பு மலருக்கு **எங்கள் வாழ்த்துக்கள்**

போன்: 04296 - 272049

செல் : 98422 - 22255

பாலாஜி ஹாலோபிளாக்ஸ்

கட்டிடங்களுக்கு தேவையான ஹாலோபிளாக் கல், சிமெண்ட் கால், ஜாலி ஜன்னல், நெலவு சிலாப்கல், ஜல்லி அனைத்தும் எங்களிடம் டோர் டெலிவரி செய்யப்படும்.

குறிப்பு : நல்ல தண்ணீரில் தயாரிக்கப்பட்டவை.

ஜயப்பன் கோயில் எதிரில், மெயின் ரோடு, அவிநாசி - 641654.

---

80 ஆண்டு நிறைவு சிறப்பு மலர்

எல்லோரும் எல்லாமும் பெறவேண்டும் -இங்கு

இல்லாதோர் இல்லாத நிலை வேண்டும்.

என வாழ்த்தும்...

A. Aloysius,
Director,

5, Iswariya Nagar,
Dharapuram Road,
Tirupur -8.

SAVE
SOCIAL AWARENESS AND VOLUNTARY EDUCATION

Best Wishes

இராயபுரம்

ஆர்.மனோ

M.Tech., MBA, MC

தலைவர்

சென்னை மாநகராட்சி காங்கிரஸ் (இ)

வடசென்னை மாவட்ட காங்கிரஸ் (இ)

எண்: 41/44, ராஜாஜி சாலை

சென்னை - 600 001.

பரமக்குடி

சோலைமலை சித்த வைத்தியசாலை

(கிளை) - இராமநாதபுரம்

(வெள்ளி விழா கண்ட நிறுவனம் பரம்பரை சித்த வைத்தியம்)

Lion. Dr. ஏ.எஸ்.குணசீலன் R.M.P.

வாதம், சர்க்கரை சத்து, ஆஸ்துமா, சரும நோய்கள், வெட்டை வாய்வு, குடற்புண், ஆண்மை குறைவு நோய்கள் ஸ்பெஷலிஸ்ட்

ஆலோசனை நேரம்:

காலை 11.30 AM TO 1.30 PM மாலை 4.30 PM TO 8.30 PM

பிரதி வாரம் சனிக்கிழமைகளில்

சோலைமலை சித்த வைத்தியசாலை - கிளை

ஸ்ரீ சப்தகிரி வணிக வளாகம்

176/4, வண்டிக்காரத் தெரு, இராமநாதபுரம்

With Best Compliments From:

GTP MARBLES & GRANITES

4/35, Bharathi Street, Swarnapuri, Salem - 636004.

Phone: 2448710, 2441662 Fax: 0427 - 2448744

Suppliers of

- Marble, Marble Tiles
- Granite, Granite Tiles
- Cuddapah
- Shahabad Stones
- Kota Stone
- Dholpur Stone
- Elevation Stones

Authorised Dealers for

- Kajaria, Nitco, Regency & Sonora Ceramic Tiles
- Asian, Marbito & Century - vitrified Tiles
- Boss Profiles - Scratch Free Tiles
- Duracrete - Out door Concrete Tiles
- Nirali - Kitchen Sinks
- Bal Endura - Adhesives & Grouts.

And all kinds of building materials

மக்கள் கண்காணிப்பகம்-தமிழ்நாடு

மனித உரிமைக் கல்வி நிறுவனம்

- உரிமை மீறல்களைக் கண்காணித்து சட்டரீதியான தலையீடு செய்வது
- உரிமைக் கல்விமூலம் உலகு தழுவிய மனித உரிமைக் கலாச்சாரத்தை வளர்த்தெடுப்பது
- மீறல்களால் நொறுக்கப்பட்டோருக்கு மறுவாழ்வை மீட்டெடுப்பது
- தொடர்பிரச்சாரங்களால் சித்திரவதையற்ற உலகு படைப்பது

எமது வெளியீடுகள்

6, வல்லபாய் சாலை, சொக்கி குளம், மதுரை-625 002
தொலைபேசி: 0452-22531874, 2539520 பேக்ஸ் : 0452-2531874
மின்னஞ்சல் : info@pwtn.org இணையதளம் : www.pwtn.org

எளிமை
இனிமை
தொண்டறம்
இவற்றின் வடிவம்
ஆர்.என்.கே.
அவர்களுக்கு நல்வாழ்த்துகள்!
இதுவரை வெளிவராத
தந்தை பெரியாரின்
சிந்தனைத் தொகுப்பு
பெரியார் களஞ்சியம்
ஜாதி-தீண்டாமை
5 பாகங்கள்
ஒவ்வொன்றும்
300 பக்கங்களுக்கு மேல்
ரூ.50 மட்டுமே
படியுங்கள்
விடுதலை
நாளிதழ்
உண்மை
மாதமிருமுறை
பெரியார் பிஞ்சு
குழந்தைகளுக்கான மாத இதழ்
The Modern RATIONALIST
Monthly
பாருங்கள்...படியுங்கள்...
www.periyar.org
திராவிடர் கழகம்
பெரியார் திடல், 50,ஈ.வெ.கி.சம்பத் சாலை, வேப்பேரி, சென்னை-7
பேசி:044-26618161 மின்னஞ்சல்: periyar@vsnl.com

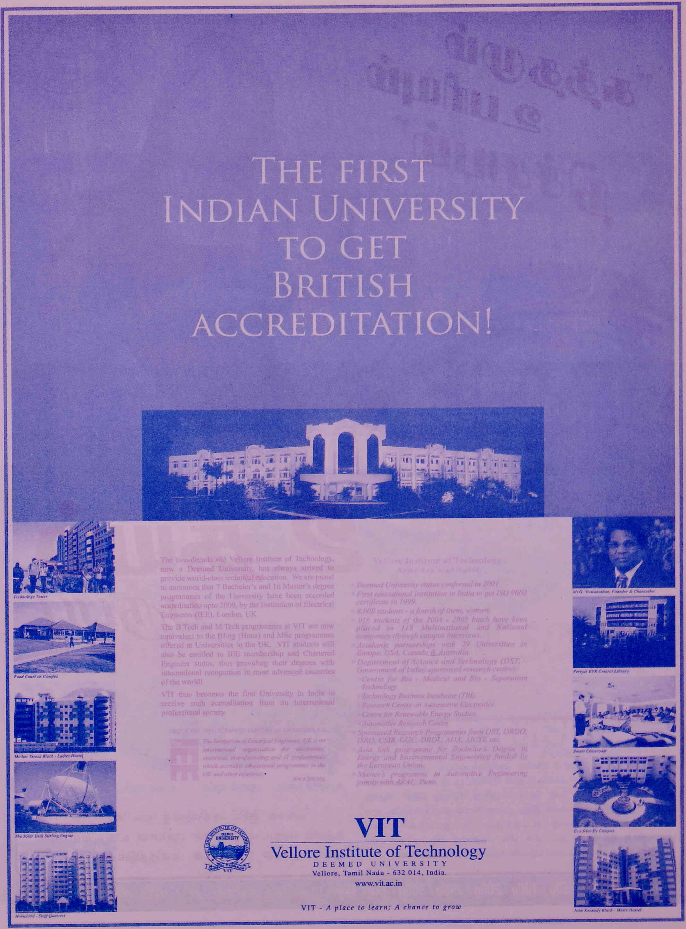
THE FIRST
INDIAN UNIVERSITY
TO GET
BRITISH
ACCREDITATION!
Technology Tower
Food Court on Campus
Mother Teresa Block - Ladies Hostel
The Solar Dish Stirling Engine
Homeland - Staff Quarters
The two-decade old Vellore Institute of Technology, now a Deemed University, has always surived to provide world-class technical education. We are proud to announce that 7 Bachelor's and 16 Master's degree programmes of the University have been accorded accreditation upto 2009, by the Institution of Electrical Engineers (IEE), London, UK.
The B.Tech and M.Tech programmes at VIT are now equivalent to the BEng (Hons) and MSc programmes offered at Universities in the UK. VIT students will also be entitled to IEE membership and Chartered Engineer status, thus providing their degrees with international recognition in most advanced countries of the world!
VIT thus becomes the first University in India to receive such accreditation from an international professional society.
The Institution of Electrical Engineers, UK is an international organisation for electronics, electrical, manufacturing and IT professionals which accredits educational programmes in the UK and other countries.
www.iee.org
Vellore Institute of Technology
Deemed University status conferred in 2001.
First educational institution in India to get ISO 9002 certificate in 1999.
8,000 students - a fourth of them, women.
916 students of the 2004 - 2005 batch have been placed in 118 Multinational and National companies through campus interviews.
Academic partnerships with 29 Universities in Europe, USA, Canada & Australia.
Department of Science and Technology (DST, Government of India) sponsored research centres:
- Centre for Bio - Medical and Bio - Separation Technology.
- Technology Business Incubator (TBI).
- Research Centre on Automotive Electronics.
- Centre for Renewable Energy Studies.
- Automotive Research Centre
Sponsored Research Programmes from DST, DRDO, ISRO, CSIR, UGC, BRDI., ADA, AICTE etc.
Asia link programme for Bachelor's Degree in Energy and Environmental Engineering funded by the European Union.
Master's programme in Automotive Engineering jointly with ARAI, Pune.
Mr G. Viswanathan, Founder & Chancellor
Periyar EVR Central Library
Smart Classroom
Eco-friendly Campus
John Kennedy Block - Men's Hostel
VIT
Vellore Institute of Technology
DEEMED UNIVERSITY
Vellore, Tamil Nadu - 632 014, India.
www.vit.ac.in
VIT - A place to learn; A chance to grow

"சுத்தமும் உபரியும் நிச்சயம்"
Z series TECHNOLOGY TOTAL QUALITY CONTROL
Udhaiyam
உதயம் பருப்பு
தேர்ந்தெடுக்கப்பட்ட பகுதிகளிலிருந்து கொள்முதல் செய்யப்பட்டு உலகத்தரம் வாய்ந்த பிரிட்டிஷ் Technology Z Series தொழில் நுட்பம் அடிப்படையில் நவீன இயந்திரங்களை கொண்டு தரம் பிரிக்கப்படடு கைபடா வண்ணம் Laminated Pouch-ல் பேக் செய்யப்படுகிறது. மேலும் தென் கிழக்கு ஆசியாவில் முதல் முறையாக இந்த முறையினால் தானியங்களை தரம் பிரிக்கப்பட்டு, ஒவ்வொரு கட்டத்திலும் மிக நுட்பமான தூசுகள் கண்டறிந்து நீக்கப்பட்டதும், மிக மிக சுத்தமான பருப்பு உங்களை வந்தடைகிறது. எனவே உதயம் பருப்பில் சுத்தமும், உபரியும் நிச்சயம்.
உளுத்தம் பருப்பு
துவரம் பருப்பு
கடலை பருப்பு
பாசிப் பருப்பு
உங்கள் குடும்பத்தினருக்கு நம்பிக்கையான உதயம் பருப்பில் தயாரான ருசியான உணவுவகைகளை மன நிறைவுடன் அளித்திடுங்கள்.
உதயம் பருப்பு 50g / 100g / 200g / 250g / 500g / 1kg / 5kg பாக்கெட்களில் மட்டுமே கிடைக்கிறது.

With The Best Compliments From:

Kindney Stone Clinic

Tamilnadu Urological Research Centre (P) Ltd.,

Chennai
76, Nelson Manickam Road
Aminjikarai, Chennai - 600029.
Ph: 23743300, 23743500

Salem:
15, 6th Pulikuthi St.,
Gugai, Salem - 6
Ph: 2464602.

Stones Broken from Upper Urinary Tract
Without Surgery By E.S.W.L. As Out Patient

With Best Compliments From:

A.HABEEBUR RAHMAN SONS

Mfrs: 'S' BEEDIES

245, Santhapet Gudiyatham-632602.

The Best Compliments From:

V. ABDUL JABBAR SAHEB & SONS

Manufacturers: **"GOAT MARK BEEDIES"**

Post Bag No. 79, 186, Chitteri Road,
Ariyur Post, VELLORE - 632 055.

Best Wishes

AVANASHI NEW TOWN PROMOTERS

TIRUPUR.

வாழ்த்துக்கள்

கண்ணதாசன் பதிப்பகம்

கிளைகள்

மதுரை: 1, அன்னை காம்ப்ளெக்ஸ், 3, வது தெரு, முதல் மாடி,
வசந்த நகர், மதுரை - 625 003.
போன்: 0452- 2608793

பாண்டிச்சேரி: 37, பாரதி வீதி, பாண்டிச்சேரி - 605 001.
போன்: 0413 - 5200 143.

கோயம்புத்தூர்: 1212,ரங்கே கவுடர் வீதி,
கோயம்புத்தூர் - 641001.
(சுக்ரவார்பேட்டை பேருந்து நிறுத்தம் அருகில்)
மொபைல் : 9444380326

TCP Limited

TCP leading manufacturer and exporter of

Zinc - free superior quality Sodium hydrosulphite

(by " unique Process" with Japanese Colloboration)

at its Eco friendly plant at Karaikudi

TCP generates and exports

Power out of its sophisticated environmental friendly

plant at Gummidipoondi

TCP also manufactures

Liquid sulphur dioxide, Sodium formaldehyde sulphoxylate,

Zinc formaldehyde sulphoxylate, Sodium formate,

Sodium sulphite and sodium Thio sulphate

Head office TCP Sapthagiri Bhavan
No. 4, Karpagambal Nagar, Mylapore, Chennai 600 004

Power Plant Thandalacherry Road, New Gummidipoondi,
Thiruvalloore District, Gummidipoondi - 601 201

Chemical Works Karaikudi - kundrakudi Road, Kovilur - 630 307
Sivaganga district, Tamilnadu

Grams: TECEHYDROS

Phone 24991518 & 24991358 & 24991476

Fax 24991544, 24991777

Email: tcp@md4.vsnl. net. in tcppow@md3.vsnl.net.in

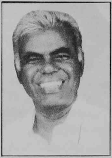

80

ஆண்டு

நிறைவு சிறப்பு மலர்

உறுதி கொண்ட மனமும், இனிமையான சொல்லும்,
நேர்மையான செயலும், நல்லது நினைக்கும் நெஞ்சும்,
தூய்மையான வாழ்வும், உண்மையான அரசியல் பண்பும்,
எளிமையான தோற்றமும் கொண்ட

எங்கள் தோழர். ஆர்.என்.கே. அவர்கள்

வாழ்க! வாழ்க!!

என,

M.முத்துக்குமாரசாமி
9, மசிரியம்மாள் நகர், செவந்தாம்பாளையம் மேற்கு,
திருப்பூர். செல் : 98422–39306

80

ஆண்டு

நிறைவு சிறப்பு மலர்

உலகம் சமநிலை பெறவேண்டும்

உயர்வு தாழ்விலா நிலை வேண்டும்

என வாழ்த்தும்...

தோழர் **பி. ஆர். நடராஜன்**
நகர மன்ற உறுப்பினர்
செயலாளர்

AITUC

திருப்பூர் தாலுகா சுகாதார தொழிலாளர் சங்கம்

158, தாராபுரம் ரோடு, திருப்பூர் - 4.

80

ஆண்டு

நிறைவு சிறப்பு மலர்

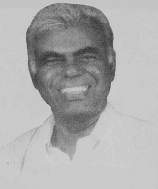

கம்யூனிச செயல்பாடுகளில்

காந்திய தரத்தைக் காட்டியவர்

சுதந்திரப் போராட்ட வீரர்

தியாகசீலர் ஆர்.என். கே.

வாழ்க! வாழ்க!

என

M. தங்கவேல் MC,

7–வது வார்டு, நல்லூர் நகராட்சி,
தலைவர், நல்லூர் நகர காங்கிரஸ் கமிட்டி,
7/6, கணபதி பாளையம், விஜயாபுரம்(அஞ்சல்), திருப்பூர்–6.

பொதுஉடைமை சித்தாந்த
பல்கலைக் கழகம் நீ!

அளந்து அடி எடுத்து வைப்பவர்-
ஆர்ப்பாட்டமில்லாதவர்,
நல்ல பண்பாளர், பொதுவுடமை சித்தாந்தப்
பள்ளியில் பயின்று, பொதுவுடமை சிந்தாந்த
பல்கலைக் கழகமானவர்.
எளிமை இவரது மூலதனம்!
ஆர்ப்பாட்டமில்லா அரசியல்வாதிகளுக்கு
உயர்வு சாத்தியமில்லா காலத்தில்
சாதித்து காட்டியவர்.
இவர் அகவை 80-தைத் தொட போகிறாராம்.
இல்லை, இல்லை,
அகவை 80 இவரை தொட போகிறது.

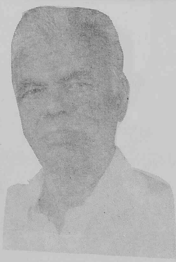

- மல்லிகா தயாளன்
துணைச் செயலாளர்

மாநில மகளிர் அணி
மறுமலர்ச்சி தி.மு.க.

சரஸ்வதி டிபார்ட்மெண்டல் ஸ்டோர்ஸ்

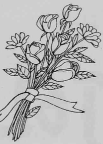

எங்களிடம் அனைத்து வகையான
மளிகைப் பொருட்கள், காஸ்மாடிக்ஸ்
பொருட்கள், ஸ்டேஷனரிஸ் பொருட்கள்,
அனைத்து வகையான செப்பல் ரகங்கள்,
பல பல மாடல்களில் மொபைல் ரகங்கள்,
இல்லங்களை அலங்கரிக்க பாத்திரம் மற்றும்
பிளாஸ்டிக் ரகங்கள், மிக மிகச் சிறப்பான
மருத்துவப் பிரிவுகள் (மெடிக்கல்) மற்றும்
சிறப்பான பழமுதிர் நிலையம், மற்றும்
எங்கள் சொந்த தயாரிப்பில் உருவாகும்
சுவை மிகுந்த சுவீட்ஸ் மற்றும் பேக்கரி
பொருட்கள் இவை அனைத்தும் எங்கள்
ஒரே கடையில் கிடைக்கும்...

எண். 181சி, திருச்சி சாலை,
சூலூர், கோயம்புத்தூர்
போன்: 2687325, 5520135

S.Ammasaikutty *DCE*
Licenced Building Surveyor
S.Santhosh *DCE*

0422-2628005
9363118005
9363242765

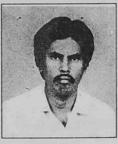
S.Ammasaikutty

c.k.Sundaram

CIVIL ENGINEERS & BUILDERS

No. 2, R.P. Building Opp. Ramalakshmi Mahal, Goldwins,
Civil Aerodrome Post, Coimbatore - 641014.

உள்ளாடைகளின் உலகம்
கேரவல்
பனியன் & ஜட்டிகள்
கேரவல் நிட்வேர்
திருப்பூர் - 641602.

சதீஸ்
P.T.M
PURE & CLEAN
Sathish
Brand
ராகி மாவு
PKD By:
P.T.M. மளிகை & ஆயில் ஸ்டோர்ஸ்
அனுப்பர்பாளையம் புதூர், திருப்பூர்.
போன்: 2255998, 2255859

ஆர்.நல்லகண்ணு 80வது ஆண்டு நிறைவு மலருக்கு வாழ்த்துக்கள்!

இந்தியக் கம்யூனிஸ்ட் கட்சி

சூலூர் ஒன்றியக்குழு.

பாலன் இல்லம், கண்ணம்பாளையம்- அஞ்சல்

கோவை- 641 402

பி.மௌனசாமி	பி.எஸ்.ராமசாமி	வி.பேரின்பம்
செயலாளர்	துணைச் செயலாளர்	பொருளாளர்

ஒன்றியக்குழு உறுப்பினர்கள்

கே.ஜி.ஜெகநாதன்	கே.பாபுராஜ்	எஸ்.எம்.அய்யாசாமி	கே.சுரேஷ்குமார்	பி.சுப்பிரமணியம்
ஆர்.வேலுசாமி	கே.ஏ.நடராஜ்	ஜி.ஆர்.மணி	எஸ்.சீனிவாசன்	ஏ.கோபால்
எஸ்.விஸ்வநாதன்	பி.பாண்டியன்	ஏ.எஸ்.குமாரசாமி	கே.மாணிக்கம்	பி.ஆர்.பழனிசாமி

ஆர்.தங்கமுத்து நிரந்தர அழைப்பாளர்கள்: ஏ.ஆர்.பழனிசாமி, கே.ஆர்.வேலுசாமி, கே.ராமசாமி, கே.வேலுசாமி

ஆர்.நல்லகண்ணு 80வது ஆண்டு நிறைவு மலருக்கு வாழ்த்துக்கள்!

இந்தியக் கம்யூனிஸ்ட் கட்சி

கண்ணம்பாளையம் -கிளை

பாலன் இல்லம், கண்ணம்பாளையம்- அஞ்சல்

கோவை- 641 402

கே.பி.நடராஜன்	ஆர்.வேலுசாமி	பி.சுப்பிரமணியம்	எம்.சிவசுப்பிரமணியம்
செயலாளர்	பொறுப்புச் செயலாளர்	துணைச் செயலாளர்	பொருளாளர்

இரத்ததானம் வேண்டுவோளர் தொடர்பு கொள்க!

பாலதண்டாயுதம் நினைவு இரத்ததான இயக்கம்.

கண்ணம்பாளையம், கோவை– 641 402 தொலைபேசி: 0422-2689484

தோழர் ஆர்.நல்லகண்ணு
அவர்களின்
80வது ஆண்டு நிறைவுக்கு
வணங்கி வாழ்த்தும்...

ஜி.ஜெய்குமார் பி.ஈ.,

ஜெய் ஆனந்த் போர்வெல்ஸ்

[அரசு அங்கீகாரம் பெற்றது]
காமாட்சிபுரம்- கோவை-16
(சிறந்த முறையில் 4.5", 6.2" மற்றும்
8" போர்வெல் கிணற்றிலும்,
தரையிலும் செய்து தரப்படும்)
Phone: 0422-2272167 , 0422-2687407
Cell: 98433-31436

தோழர் ஆர்.நல்லகண்ணு அவர்களின்
80வது ஆண்டு நிறைவுக்கு
வணங்கி வாழ்த்தும்...

என்.பி.அரிசி மண்டி

குட்டியகவுண்டர் வீதி
கண்ணம்பாளையம் -அஞ்சல்
சூலூர்- வழி, கோவை- 641 402
செல்: 9360395694
போன்: 2688409

ஸ்ரீ விநாயகா அரிசி மண்டி

பாப்பம்பட்டி பிரிவு
செல்வராஜபுரம், இருகூர் வழி
கோவை- 641103
செல்: 9842243904
போன்: 2689773

with best compliments from...

BARATHAN GROUP OF COMPANIES

Barathan Tile Mart:	Stockist: Chettinad Cement & Everest Asbestos Cement. Chettinad Ready Mix Concrete Cell:98422-37855
Barathan & Co. :	Dealers in Burma Teak, Kerala Pillamaruthu Salwood, Redceader and all kinds of Wooden Sizes.
Barathan Steel Agencies:	Dealers in Tor Steel and Angles.
B.S.R. Chit Funds P. Ltd.:	Rs.0.50 Lakhs to Rs.5 Lakhs Chit Promotors
Head Office :	95, Mill Road, Coimbatore - 641001. Phone: 2473320, 5359266 Fax: 2215219
Branches:	1. 61, Dr. N.R.Narayanasamy Lay OUt, P.N.Palayam, Coimbatore, Ph: 2213186, 5351414 2. 798, M.T.P. Road, Coimbatore - 2. Ph: 2554532 3. Sidco, Sundarapuram, Coimbatore - Ph: 2670326 4. Chinniyampalayam, Coimbatore - Ph: 2629783.

ஆர்.நல்லகண்ணு அவர்களுக்கு வாழ்த்துக்கள்!

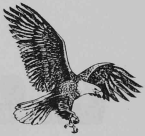

ஈகிள் **பெ.நடராஜன்** எம்.சி.,

கரூர் நகர்மன்ற உறுப்பினர்

கரூர் நகராட்சி.

18, தாந்தோணி குடித்தெரு

சுங்ககேட், கரூர் - 639003.

செல்: 9443050014

With Best Compliments From:

TAMILNADU BANK EMPLOYEES' FEDERATION

Singapore Plaza,

3rd Floore,

164, Linghi Chetty Street

Chennai - 600001.

With Best Compliments From:

Canara Bank Emp. Co-op Thrift & Credit Society Ltd.,

Regd. No.X-372

2nd Floor, 14, 2nd Line Beach

Chennai - 600001.

With Best Compliments From:

INDIAN OIL EMPLOYEES' UNION

(SOUTHERN REGION)

139, Nungambakkam High Road, Chennai - 600034.

With Best Compliments From:

Canara Bank Employees' Union (Regd)

(Affiliated to All India Bank Employees' Association)

A.K.Nayak Bhavan,
II Floor
14, Second Line Beach,
Chennai - 600001.

Telegrams: OURUNION **P.B.No.1770** **Telephone: 25243243**
E-mail: cbeu@vsnl.net
Fax: 25245566

தோழர் ஆர்.என்.கே.அவர்களுக்கு
எங்களின் இதயபூர்வமான
வாழ்த்துக்கள்....

ஸ்ரீ செண்பகா பதிப்பகம்

24/28, கிருஷ்ணா தெரு
தி.நகர்
சென்னை - 600017.

மனிதநேய மாமணி, பண்பாட்டுக்குரிசில்
பொதுவுடைமைச் செம்மல் தோழர் ஆர்.நல்லகண்ணு
அவர்களது சமுதாயப் பணி நூற்றாண்டை நோக்கி
மேன்மேலும் சிறந்தோங்க அவரது 80ம் அகவை
நிறைவு ஆண்டில் வாழ்த்தி மகிழ்கிறோம்.

USSR நடராசன்

பத்மா பதிப்பகம்,

21, லோகநாதன் நகர்
2ம் தெரு
சென்னை - 600094,
தொலைபேசி: 23611311

With Best Compliments From:

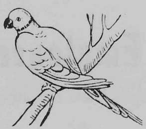

CANARA BANK OFFICERS' UNION (REGD)

A.K.Nayak Bhavan,
2nd Floor, 14, Second Line Beach
Chennai - 600001.

ஆந்திரா வங்கி ஊழியர் சங்கம்

[சென்னை]

227, அங்கப்பன் தெரு
சென்னை - 600001.

A.SUSAINATHAN

ANNAI COMPUTERS

COMPUTERS SERVICE & MAINTENANCE

21, (Old No.10), Brindavan Street,
West Mambalam, Chennai - 600033.
Ph: 24895027 mobile: 9884019795
E-mail: susainathan@yahoo.com

பீடி அபிமானிகளாகிய உங்கள் பேராதரவுடன்...

75வது ஆண்டை நோக்கி வெற்றி நடைபோடும்

E.A.பீரான் பீடி

வாங்குங்க!

தங்கக்காசு, வெள்ளி விளக்கு, டிராவல் பேக்,
வெல்லுங்க!!

பரிசுகளுடன் வருகிறது

E.A.பீரான் பீடி

லேபிள்களை சேகரித்து பரிசுகளை வெல்லுங்கள்

எண்பதாம் ஆண்டு பிறந்தநாள் காணும்

தோழர் **நல்லகண்ணு** அவர்களை வாழ்த்தி வணங்குகிறோம்.

கவிதாவின் கவின்மிகு வெளியீடுகள்

எழுத்து வேந்தர் ஜெயகாந்தன் எழுதிய நூல்கள்

- ஜெயகாந்தன் சிறுகதைகள் (முழுத் தொகுப்பு) இரண்டு தொகுதிகள் 800.00
- காப்டன் மகள் (நாவல்) மூலம் : அலெக்சாந்தர் புஷ்கின் தமிழில் : ஜெயகாந்தன் 110.00
- நானும் எனது நண்பர்களும் 80.00
- எனது பார்வையில் 60.00
- ஹரஹர சங்கர... 15.00

கலைமாமணி அறந்தை நாராயணன் எழுதிய நூல்கள்

- விடுதலைப் புரட்சியில் பகத்சிங்கும் அவனது தோழர்களும் 25.00
- பாரதியார் புகழ் பரப்பிய ப. ஜீவானந்தம் 60.00
- பாரதி பாராட்டிய புதுமன்னன் லெனின் 30.00
- மானுடம் பாடிய புரட்சித்துறவி விவேகானந்தர் 40.00
- திரைவானில் நேற்றைய நட்சத்திரங்கள் 85.00
- தாத்தாவும் சிங்கம், புலி, கரடிகளும் 20.00

தோழர் ஜீவபாரதி எழுதிய நூல்கள்

- புதுமைப் பெண்ணுக்கு ஜீவாவின் கடிதங்கள் 35.00
- ஜீவாவின் தாமரை தலையங்க இலக்கியம் 35.00

மேலும் விவரங்களுக்கு

கவிதா பப்ளிகேஷன்

தபால் பெட்டி எண்: 6123, 8, மாசிலாமணி தெரு, பாண்டி பஜார், தியாகராய நகர்,
சென்னை - 600 017. ☎ 24364243 / 24322177. டெலிஃபேக்ஸ்: 044-24364243
E-mail: kavitha_publication@yahoo.com
website: www.kavithapublication.com

With Best Compliments From:

POTHYS

Aalayam of Textiles

⁕ Silk Sarees ⁕ Mill Fabrics ⁕ Readymades

Usman Road, Panagal Park, T.Nagar, Chennai - 600017.

Ph: 24310901 www.pothys.com

தோழர் ஆர்.நல்லகண்ணு அவர்களின் 80வது ஆண்டு நிறைவு விழா
ஏழை, எளிய, நடுத்தர மக்களின் அன்புத் தலைவரும்
சுதந்திரப் போராட்ட வீரருமான

தோழர் **ஆர்.என்.கே.** அவர்கள் பல்லாண்டு வாழ

வாழ்த்துகிறோம்

தோழர் சங்கிலிக்காளை

நினைவுப் படிப்பகம்

சத்திரப்பட்டி - 626102.

[வழி] இராஜபாளையம், விருதுநகர் மாவட்டம்

கு.பழனிச்சாமி தலைவர்; வீ.பாண்டியராஜ் செயலாளர்

நிர்வாகஸ்தர்கள்

கே.கருப்பசாமி, ஞா.ராமசாமி, ம.குருபாக்கியம்
கா.முத்துமாரி, கோ.கோபால்ராஜ், மா.பழனிச்சாமி
ம.பொன்னுக்காளை, மா.பாலசுப்பிரமணியம்,
அ.காளிமுத்து, அ.கோவிந்தராஜ்

எண்பது வயதை நிறைவு செய்யும்

தோழர் **ஆர்.நல்லகண்ணு**

அவர்களின் சீரிய பணிகளை பதிவு செய்யும்

''ஜனசக்தி''

சிறப்பு மலர் சிறக்க வாழ்த்துக்கள்

தீக்கதிர்

நாளிதழ்

சென்னை- மதுரை

சென்னை: 2/38, குயவர் வீதி, கிழக்கு ஜோன்ஸ் ரோடு,
சைதாப்பேட்டை, சென்னை- 600 015
போன்: 24329876, 24332539 பேக்ஸ்: 24332538

மதுரை: 6/16, பைபாஸ் ரோடு, மதுரை- 625 018
போன்: 0452-2469769, 2669765
பேக்ஸ்: 0452-2667070

Best Wishes to Com. R.Nallakannu

A personlity society should follow and politicians to admit

T.S.RAJAMOHAN

B.A., B.L.

(Advocate)

High Court, Chennai - 104.
"Murugan Arul',
Plot No. C-345, Periyar Nagar,
Ist Street
Chennai - 82.

Ph: Resi: 25501355
Mobile : 9444056533.

Chamber:
No.464, Additional Law Chamber
High Court
Chennai - 104.

For Guaranteed Quality

Diamonds
Gold Jewels
Platinum
Silver Wares
Birth Stones

GRT

G.R.Thanga Maligai

GRT

GRT DIAMONDS

EXCLUSIVE SHOWROOM

G.R.Thanga Māligai

136, Usman Road, T.Nagar, Chennai - 600017.
Tel: 044-24345062 Fax: 044 24344495
E-mail: grtjewels@vsnl.com Website: grtjewels.com
Bringing Prosperity
Since 1964

With Best Compliments From:

Off: 28586387
Res: 28588885

P. RAMAMOORTHY

Srinivasa unavagam

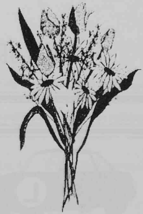

Off:
11, Blackers Road
Opp:Casino Theatre
Chennai - 600002.

Res:
29, C.P.M. Street
Pudupet
Chennai - 600002.

விடுதலைப் போராட்ட வீரர்
எளிமை, தியாகத்திற்கு இலக்கணமான

தோழர் ஆர்.நல்லகண்ணு அவர்கள்

நீடூழி வாழ வாழ்த்துக்கள்....

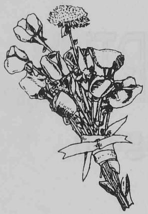

டாக்டர் **ஆர்.சந்திரசேகரன்**

நிவ்ருதா மருத்துவமனை

14/1, சன்னதி தெரு

திருச்செங்கோடு - 637211.

N.K.சந்திரசேகர் A.T.

குறைந்த கட்டணம்! சிறந்த பயிற்சி!

Offi: 04288-262162
Offi: 04288-267090
Cell: 94435-63233

விஜியா

டிரைவிங் ஸ்கூல்

* ஆண், பெண் இருபாலருக்கும் டிரைவிங் கற்றுக் கொடுத்து லைசென்சு பெற்றுத் தரப்படும்
*பெண்களுக்கு பெண்களால் டூவீலர் டிரைவிங் கற்றுத் தரப்படும்
* அனைத்து வகையான வாகனங்களுக்கும் இன்சூரன்ஸ் பெற்றுத் தரப்படும்

309-இ17, சேலம் மெயின் ரோடு, குமாரபாளையம் - 638183.

தோழர் ஆர்.என்.கே. நீடூழி வாழ்க வாழ்த்துக்கள்...

Offi: 04288-253313
Resi:04288-250813
Cell: 98427-50813

என்.பொன்னுசாமி

உரிமையாளர்

NPS ரியல் எஸ்டேட்

80, சீத்தாராம்பாளையம்,
திருச்செங்கோடு, நாமக்கல் மாவட்டம்.

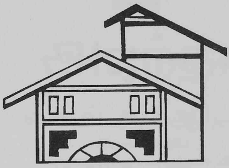

அலுவலகம்:

2/2, கொங்கு காம்ப்ளக்ஸ்,
புதிய பஸ் நிலையம் அருகில்
மகளிர் மேல்நிலைப் பள்ளி எதிரில்
திருச்செங்கோடு.

With Best Compliments From:

P.Mare Chettiar

V.K.Perumal Chettiar & Sons

P.B.No.19,
Pallipalayam,
Erode - 638006.
South India.

Offi: 240601, 240602, 240603, 240604, 240605
Resi: 240544, 240545
Fax: 91-04288-400496
E-mail : Palmar@md3.vsnl.net.in

☎ : 044-24425659
Mobile: 9381096744

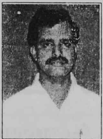

With Best Compliments From:

K.V.GIRI

SHRI KRISHNA ARTS

Specialist in Tanjore Paintings

(V.T.I. Award Winner of 2001)

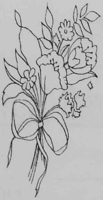

No.22, Mettu Street, Thiruvanmiyur,
Chennai - 600041.

ஜனசக்தி

தோழர் ஆர்.நல்லகண்ணு

80வது ஆண்டு நிறைவு

சிறப்பு மலர்

வெற்றி பெற வாழ்த்துக்கள்

அஜந்தா

ஸ்கூல் ஆப் ஆர்ட்ஸ்

(Govt. Regd.)

எண்.6, முத்துநகர், பூந்தமல்லி,
சென்னை - 600056.
044- 26490363, 9381050477

ஜனசக்தி

தோழர் ஆர்.நல்லகண்ணு

80வது ஆண்டு நிறைவு

சிறப்பு மலர்

வெற்றி பெற வாழ்த்துக்கள்

க.ஆபிஷா கத்தாலி

தலைவர்
சிறப்பு ஊராட்சி
ஆத்தூர் - 628151
தூத்துக்குடி மாவட்டம்.

மக்கள் நலனில் ஒப்பற்ற தலைவர், கறைபடாத கைகளை உடைய உத்தமர், தோழர் ஆர்.என்.கே. அவர்கள் பல்லாண்டு காலம் சிறப்புற வாழ வாழ்த்துகின்றேன்

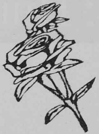

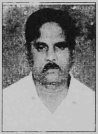

க.சிவகுமார் பி.ஏ.,

முன்னாள் இயக்குநர், திருநெல்வேலி மாவட்ட மத்திய கூட்டுறவு வங்கி
முன்னாள் தலைவர், சிவகிரி தொடக்க வேளாண்மை கூட்டுறவு வங்கி
சிபிஜ நகர நிர்வாகக் குழு உறுப்பினர்
சிவகிரி - 677757, திருநெல்வேலி மாவட்டம், போன்: 04636 - 250284

With Best Compliments From:

Ph: 2242421, 2243101, 2244782

Fax: 0416 2242218

V.K.ABDUL JABBAR SAHIB SON

Mfrs: Hundred Beedi

No.139, Kalani Kattu Street
Virudhampet
Vellore - 632006.

With Best Compliments From:

SHRI BALAJEE BHAVAN

Best Taste at Pondy Bazar

90, Pondy Bazar
T.Nagar, Chennai - 600017.
Ph: 28150141

எங்களிடம் சர்க்கரை, பருப்பு வகைகள், கோதுமைப் பண்டங்கள், அரிசி,
கடலைப் பட்டாணி போன்றவைகள் மொத்தமாகக் கிடைக்கும்

அன்பர்களே!
மானமும் அறிவும் மாந்தனுக்கு அழகு!
பணமும் பதவியுமே மனித இலட்சியமல்ல!
கடவுள் நம்பிக்கை என்பது தன்னம்பிக்கைக்கு எதிரானது!
தொடர்ச்சியான முயற்சிகட்குத் தடையானது!
எனவே அறிவை நம்புக! உழைப்பை நம்புக!
உண்மையை - ஒழுக்கத்தை உயிரெனக் கொள்க!
தமிழுக்கு நீ செய்யும் தொண்டு; நின் பகைமீது பாய்ச்சிய குண்டு!

நல்ல நேரம்; 24 மணி நேரமும்!

வாழ்க தமிழ்! வெல்க தமிழினம்!

அன்பன்

சா.சந்திரேசன்

[உரிமையாளர்]

சா.சந்திரேசன் குழுமம்

உணவுப் பொருள் மொத்த விற்பனை வணிகம்
79, ஆச்சாரப்பன் தெரு, சென்னை - 600001.
தொலைபேசி: 25245740, 25228164,
அலைபேசி: 9444055175

தோழர் ஆர்.நல்லகண்ணு
80வது ஆண்டு நிறைவு
சிறப்பு மலர்
வெற்றி பெற வாழ்த்துக்கள்

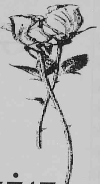

சென்னை சாக்கு வியாபாரிகள் சங்கம்

7, ராபின்சன் பூங்கா காலனி தெரு
இராயபுரம், சென்னை - 600013.

(H.O.) ஆதியப்ப நாய்க்கன் தெரு
சென்னை - 600079.
போன்: 25292411, 25903168

இந்திய தேச நலனுக்காக பாடுபட்டவர்
தமிழக மக்களுக்காக பொது நலனில் அக்கறை காட்டியவர்
தியாகச் செம்மல் தோழர் ஆர்.நல்லகண்ணு 80வது ஆண்டு
நிறைவு விழாவுக்கு வாழ்த்துகிறோம்;

அன்புடன்

எம்.டி.ஜெயராஜ்

தலைவர், 2வது சர்க்கிள்
இளைஞர் காங்கிரஸ்
இராயபுரம் தொகுதி
இராயபுரம், சென்னை - 600013.
செல்: 9444055436

தோழர் ஆர்.நல்லகண்ணு
80வது ஆண்டு நிறைவு
சிறப்பு மலர்
வெற்றி பெற வாழ்த்துக்கள்

ஸ்ரீ அங்காள பரமேஸ்வரி டெக்ஸ்டைல்ஸ்

23, சிங்காரத் தோட்டம்
2வது சந்து, இராயபுரம்
சென்னை - 600013.

Ph: 25957761 (Shop)
25967761 (Resi)

சுதா சாரீஸ்

Sudha Sarees

Wholesale & Retail
Sarees, Shirtings, Suitings & Churidhar Materials

14, M.C.Road,
Old Washermenpet
Chennai - 600021.

With Best Compliments From:

Erode District Bank Employees Association (Regd)

(Affiliated to Tamilnadu Bank Employees' Federation)

51, Pavadai Naicker Street
Erode - 638001.

பீடி உலகில் தலைசிறந்து விளங்குவது
புகைக்கச் சிறந்தது
தரத்தில் உயர்ந்தது
விலையில் குறைந்தது

போன்: 2216054
2224363

ஆர்.என்.கே. அவர்களின் 80வது ஆண்டு நிறைவு விழா வாழ்த்துகிறோம்

V.P.R. காலேஜ் பீடிகளை

ஆதரியுங்கள்

மக்கள் விரும்புவது பாடுபடும் பாட்டாளி விரும்புவது
விவசாயிகள் விரும்புவது
காலேஜ் பீடி ஒன்றே

தயாரிப்பாளர்கள்: V.P.R. காலேஜ் பீடி கம்பெனி, வீரப்பன் சத்திரம், ஈரோடு.

With Best Compliments From:

Ph: 220246, 227124

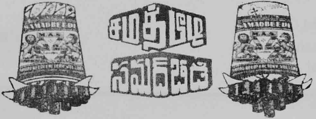

M.ABDUL SAMAD SAHIB SONS

Mfg. SAMADA BEEDIES

No.46, Big Alipuram Street
Vellore - 632004.

With Best Compliments From:

CENTRAL BANK OF INDIA EMPLOYEES' UNION
&
CENTRAL BANK OFFICERS' UNION

11, Second Line Beach, Chennai - 600001.

With Best Compliments From:

CANARA BANK EMPLOYEES' UNION
(Regd.)

State Committee - Tamilnadu

Post Box No.1770
A.K.Nayak Bhavan
Second Line Beach
Chennai - 600001.

விடுதலைப் போராட்ட வீரர்
எளிமை, தியாகத்திற்கு இலக்கணமான

தோழர் ஆர்.நல்லகண்ணு அவர்கள்

நீடுழி வாழ வாழ்த்துக்கள்....

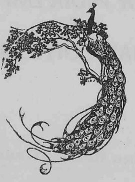

தமிழ்நாடு மின்சாரத் தொழிலாளர் சம்மேளனம்

குருவப்ப தெரு, சிந்தாதிரிப்பேட்டை
சென்னை - 600002.

சமதர்மம் எனும் சமூக விருட்சம் வளர
சிவப்பு விதைகளை தூவிய
பாட்டாளிகளின் கூட்டாளி

பல்லாண்டு வாழ வாழ்த்தும்,

இரா.அருணாச்சலம்

பி.எஸ்ஸி., பி.எல்.

மாநில சட்ட
திருத்தக்குழு செயலாளர்
ம.தி.மு.க.

இரா. அந்திரிதாஸ்

எம்.ஏ., பி.எல்., டி.பி.எம்.

மாநில எம்.எல்.எப். செயலாளர்
ம.தி.மு.க.

தோழர் ஆர்.என்.கே. பல்லாண்டு வாழ்க!

தோழர் ஆர்.வேலுச்சாமி

சிபிஐ நகரச் செயலாளர்

நெய்வேலி

ஜி.வெங்கடகிருஷ்ணன்

SR.Tech I; N.L.C. C.W.S.

முதலியார்பேட்டை

பாண்டி - 1.

தியாகம், நேர்மை, எளிமை, நாணயம்
ஆகியவற்றின் சேர்க்கைத் திருஉருவாக
வாழ்ந்து வரும் தோழர் ஆர்.என்.கே. மலர்
சிறப்புடன் வெளிவர வாழ்த்துகிறோம்

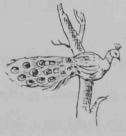

இவண்

வழக்குரைஞர் **எம்.இராமசாமி**

முன்னாள் சிபிஐ மாவட்டச் செயலாளர்
தலைவர், த.க.இ.பெ.மன்றம்
இராமநாதபுரம் மற்றும் குடும்பத்தினர்

'அகலை எண்பதை நிறைவு செய்யும்
பொதுவுடமைச் செம்மலரே!
மக்களின் சேவையில் மங்காத சுடரே!
நின்னை வாழ்த்த வயதில்லை புரட்சியாளரைப் போற்றி
புகழும் புதுமலர்கள்

1. கே.சண்முகம்
(செயலாளர் கரூர் ஒன்றியம், சிபிஐ)
2. பி.கே.பழனியப்பன்
(கரூர் ஒன்றியக் குழு, சிபிஐ)
3. ஏ.எம்.பழனியப்பன்
(கரூர் ஒன்றியக் குழு, சிபிஐ)
4. பி.கே.பழனியப்பன்
(சேசாயி பேப்பர் ஏஐடியூசி செயலாளர்)
5. வி.ஜாகீடர் உசேன்
(சிபிஐ கிளைச் செயலாளர், வேலாயுதம்பாளையம்)
6. கே.ரங்கசாமி
(மினி ஆட்டோ சங்கத் தலைவர், வேலாயுதம்பாளையம்)
7. பி.குப்புசாமி (கரூர் ஒன்றியக் குழு உறுப்பினர்)
8. கே.ஏ.குணசேகரன்
(அம்மன் ரீவைண்டிங், வேலாயுதம்பாளையம்)
9. எஸ்.கலைவாணி
(மாவட்ட உ.தலைவர், இந்திய மாதர் தேசிய சம்மேளனம்)
10. ஆர்.விஜயலட்சுமி
(மாவட்ட உ.தலைவர், இந்திய மாதர் தேசிய சம்மேளனம்)
11. என்.சண்முகம்
(கரூர் ஒன்றியக் குழு உறுப்பினர்)

அறுபது ஆண்டுப் பொதுத் தொண்டைப் பாராட்டி
வாழ்த்துக்களுடன்

NFTE

தேசிய தொலைத்தொடர்பு ஊழியர் சம்மேளனம்

தமிழ் மாநிலச் சங்கம்
சென்னை.

மனிதருள் மாணிக்கமே!
விடுதலைப் போரில்
பூத்த புரட்சி மலரே!
அரசுப் பணியாளர் போராட்டத்தில்
டெஸ்மா வழக்கை எதிர்கொண்டவரே!
தொழிலாளர்களின் தோழரே!
எளிமையின் சின்னமே!
உழைக்கும் மக்களின்
உன்னத தலைவரே!
அகவை எண்பதைத் தாண்டி
நீண்ட ஆயுளுடனும்
நிறைந்த ஆரோக்கியத்துடனும்
வாழ்வாங்கு வாழ வாழ்த்தும்

தமிழ்நாடு போக்குவரத்துத் துறைப் பணியாளர் ஒன்றிப்பு

கீழ்வெண்மணி கொடுமை கண்டு
வெகுடெழுந்த வேங்கையே!
தொழிலாளர் விடுதலைக்கு
ஆர்த்தெழுந்த அக்னிப்பிழம்பே!
அன்று முதல் இன்று வரை
அகவை எண்பதிலும்
அயராது பாடுபடும்
பாட்டாளியின் பாதுகாவலரே!
வாழ்க பல்லாண்டு நீவீர்! என
நெஞ்சார வாழ்த்தும்!

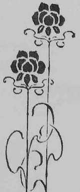

தமிழ்நாடு அரசுத் தேர்வுத் துறை பணியாளர் சங்கம்.
தமிழ்நாடு நிலஅளவை நிர்வாகப் பணியாளர் சங்கம்.

இந்திய விடுதலைப் போராட்ட வீரரும் மக்கள் உரிமைப் போராட்டத் தளபதியுமான

தோழர் ஆர்.நல்லகண்ணு அவர்களின்

80வது ஆண்டு நிறைவு விழாவில்

எங்களது புரட்சிகர வாழ்த்துக்களையும்,
வணக்கத்தையும் தெரிவித்துக் கொள்கிறோம்

ஆர்.பொன்னுசாமி, டி.செல்வமுத்துகுமார்,
தலைவர் செயலபாளர்

தஞ்சை மண்டல நகர கூட்டுறவு வீட்டு வசதி சங்கங்களின் ஊழியர் யூனியன்

19/2480, ஐவுளிச்செட்டித் தெரு,
தஞ்சாவூர் - 613009.

With Best Compliments From:

ALL INDIA BANK OFFICERS ASSOCIATION

Second Line Beach, Chennai - 600001.

பவள விழா காணும்
மரியாதைக்குரிய தலைவர்
தோழர் ஆர்.நல்லகண்ணு அவர்கள்
நீடூழி வாழ வாழ்த்துகிறோம்

தஞ்சை மாவட்ட கூட்டுறவு நகர வங்கி ஊழியர்கள் சங்கம்

பதிவு எண்: 128/TAJ
19/2480, ஜவுளிச்செட்டித் தெரு,
தஞ்சாவூர் - 613009.

பொதுத் தொண்டின் சிகரமே!
நீடூழி வாழ்க!

தஞ்சையில்
சிறந்த சிற்றுண்டி - சாப்பாடு
வழங்கும் சைவ உணவகம்

உரிமையாளர்: ஜி.சங்கரன்

ஸ்ரீ வாசவி கபே

1368, தெற்கு அலங்கம்
(பழைய பஸ் ஸ்டாண்ட் அருகில்)
தஞ்சாவூர்.
போன்: ஆபீஸ்: 230819, வீடு: 243419

With Best Compliments From:

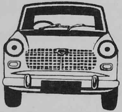

SHREE DURGA DEVI TRANSPORT

ROYAPURAM

தொண்டால் பொழுதளக்கும்

தோழர் **ஆர்.என்.கே.** அவர்கள்

நீடூழி வாழ்ந்திட

வாழ்த்துகின்றோம்

மு.சம்பத் எக்ஸ்.எம்சி,	கே.கனகராஜ்	எம்.சக்கரபாணி
தலைவர்	பொதுச் செயலாளர்	பொருளாளர்

கிருஷ்ணன், எம்.விநாயகம், எம்.கண்ணன், இ.மாரி,
எம்.ரவி, ஏ.தாஸ், எம்.வி.பாஸ்கர், எம்.திருமால்,
வின்சென்ட், கபாலி, டி.பெரியசாமி, மொழிக்குமார்

சென்னைப் பெருநகர் லோடிங் - அன்லோடிங்
& ஜெனரல் ஒர்க்கர்ஸ் யூனியன்

பதிவு எண்.2052/எம்டிஎஸ்

பகத் ஹவுஸ் 204, பிரகாசம் சாலை, சென்னை - 108.

[ஏஐடியூசியுடன் இணைக்கப்பட்டது]

M.ARUNAGIRI
Proprietor

Mobile: 9444440935
9841073444
9884487500
9884497588

VADIVUDAI AMMAN

TRANSPORT
WARE HOUSE
PLOT
THIRUMANA MALIGAI

With Best Compliments From:

அ

ESK

ESK TRANS

36/95, MOORE STREET,
CHENNAI - 600001.
PH: 25244111,
TELEFAX: 25244112

சுதந்திரப் போராட்ட வீரர்

தோழர் **ஆர்.நல்லகண்ணு** அவர்களின்

தூய்மையான அரசியல் பணி தொடரட்டும்

நல்ல தரமான

கைத்தறி பட்டு ஜவுளிகள் வாங்க சிறந்த நிறுவனம்

M.K.SRINIVASAIER

FANCY HAND - LOOM SAREES MERCHANTS
2/153A, Gurunathan Koil Street,
Emaneshwaram - 623701. (Via) Paramakudi,
Ramnad Dist. Tamilnadu.

எங்களுடைய கிளைகள்:

கலா சேத்ரா சில்க்ஸ்

பெருமாள் கோவில் தெரு, பரமக்குடி

மற்றும்

கலாசேத்ரா சில்க்ஸ்

டி.கே. நம்பி ரோடு, காஞ்சிபுரம்

MANOHAR TRANSPORT

TRANSPORT ❖ CRANE SUPPLIERS

1, Krishnadoss Road, Chennai - 600012.
26622987, 26625038, 26622839, Fax: 26625720

Prop: A.Gunasekaran
(Sekar)

C & S TRANSPORT

TRAILOR TRANSPORTERS & CONTRACTORS

Offi: 52160360
25225004
25230660
Shed: 25911641
Resi: 25952357
Shed) 9840981186

Old No.51, New No.99, Coral Merchant Street, II Floor, Chennai - 600001.

LPG KITS

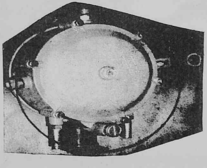

SAI SAKTHI AUTO GAS DEALERS

Authorised Distributor for VANAZ LPG Kits

Sales Office:

1, Poonamallee Road, Achuthan Nagar
Ekkattuthangal, Chennai - 600097.
Phoe: 55165282 Mobile: 9840334510

L J.S. DRIVING SCHOOL

ரூ.1400/ மட்டும் செலுத்தினால் போதும். கார் கற்றுக் கொடுத்து குறித்த நேரத்தில் லைசென்ஸ் எடுத்து தரும். ஒரே நிறுவனம்.

ரூ.575/ மட்டும் செலுத்தி டூவீலர் லைசென்ஸ் எடுத்தும் தரும் ஒரே நிறுவனம்

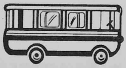

J.S. DRIVING SCHOOL
60/2, B.B.Salai, Perambur,
Chennai - 11.
Ph: 25517099

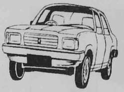

கிளைகள்: பட்டாளம், மாதவரம், புரசைவாக்கம், எம்.ஆர்.நகர்

உண்மை! உழைப்பு! உயர்வு!

100% Halal

Special GHEE Biryani

HOTEL PANDIAN'S

ஓட்டல்

பாண்டியன்'ஸ்

உயர்தர அசைவ உணவகம்

Old No.6/1, New No.11, Mannar Samy Koil Street,
(Near Royapuram Police Station), Royapuram,
Chennai - 600013. Ph: 25982002

குறிப்பு:
ஞாயிறுதோறும் வான்கோழி பிரியாணி கிடைக்கும்
ஆர்டரின் பெயரில் டோர் டெலிவரி செய்யப்படும்.

அனைவராலும் விரும்புவது தரத்தில் முதன்மையானது

பாண்டியன் ஸ்வீட்ஸ்
ராயபுரம், காவல் நிலையம் அருகில்
போன்: 52081104

உழைக்கும் வர்க்கத்தின் முன்னேற்றத்திற்கு ஓய்வின்றி
உழைத்துக் கொண்டிருக்கும் ஒப்பற்ற உத்தமத் தலைவர்
தோழர் ஆர்.நல்லகண்ணு அவர்களின்
உறுதிமிக்க போராட்டப் பயணம்
தொடரட்டும்

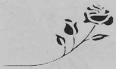

தலைவர்: எஸ்.பி.ராதா, செயலாளர்: என்.எஸ்.பெருமாள்

கைத்தறிச் சங்கம் ஏஐடியுசி.

30, ஜீவா நகர் எமனேஸ்வரம்
மற்றும் பரமக்குடி, எமனேஸ்வரம் நெசவாளர்
கூட்டுறவு சங்கங்களின் பணியாளர் சங்கம்
பேட்டைத் தெரு, பரமக்குடி.

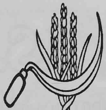

ஏழைகளின் ஏந்தல், தனக்கென வாழா
அடிமட்ட சமுதாயத்திற்கென வாழும் தமிழக ஹோ சி மின்
தலைவர் **தோழர் ஆர்.நல்லகண்ணு** அவர்களை
வணங்குகிறோம்

சேர்மன்
ராசி.என்.போஸ்

என்.கே.ராஜன்
மாவட்டச் செயலாளர்

சேர்மன் ராசி.என்.போஸ்
பரமக்குடி நகராட்சி

எஸ்.ஆர்.கிருஷ்ணமூர்த்தி
பரமக்குடி நகர் செயலாளர்

இந்தியக் கம்யூனிஸ்ட் கட்சி.

தோழர் ஆர்.நல்லகண்ணு 80ம்
ஆண்டு நிறைவிற்கு
மனம் நிறைந்த வாழ்த்துக்கள்

எஸ்.கே.சங்கர்
மேலாளர்

எஸ்.ராகவன்
கைத்தறி அலுவலர் /
தனி அலுவலர்

பணியாளர்கள் மற்றும் சங்க
உறுப்பினர்கள்

நம் காலத்து ஹோசிமின்
ஆர்.நல்லகண்ணு அவர்களின் தூய
அரசியல் பணி தொடர வாழ்த்துகிறோம்

* 'வண்ணச் சேலைகளின் இருப்பிடம்
* சிறந்த கைத்தறிச் சேலைகளின் சிறப்பிடம்
* இதுவே ஜீவா கைத்தறிச் சங்கத்தின் புகழிடம்'
* தமிழ்நாடு அரசின் சிறந்த கைத்தறி வடிவமைப்பிற்கான விருதுகளை நான்குமுறை வென்றெடுத்த சங்கம்

ஏ.ஜெயக்குமார்
தனி அலுவலர்
பணியாளர்கள் மற்றும்
சங்க உறுப்பினர்கள்

தோழர் ஆர்.நல்லகண்ணு அவர்களை வணங்கி வாழ்த்துகிறோம்

மனிதநேயம் மாபெரும் சக்தி

வே.திருநாவுக்கரசு

பசுமை இல்லம்,
கோவிலம்பாக்கம்.
சென்னை - 600117.
போன்: 044-2475255/56/57

வெள்ளத்து அனைய மலர்நீட்டம்; மாந்தர்தம்
உள்ளத்து அனையது உயர்வு & குறள்

சுதந்திரப் போராட்ட வீரர்
தோழர் **ஆர்.நல்லகண்ணு** அவர்களின்
தூய்மையான அரசியல் பணி தொடரட்டும்

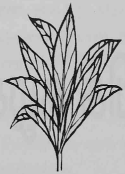

வி.பாலசுப்பிரமணியன்

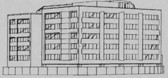

D.வெற்றிவேல் - காந்தாலெச்சுமி அம்மாள்

கல்யாண மண்டபம் மற்றும் கலை அரங்கம்

72, டேவிஸ்புரம் ரோடு, வடக்கூர்
தூத்துக்குடி - 628001.
போன்: 324712
தந்தி: KALYANAM

தோழர் ஆர்.நல்லகண்ணு அவர்களை வணங்கி வாழ்த்துகிறோம்

செயலர்,

வ.உ.சிதம்பரம் கல்விக் கழகம்,

7, பிரன்ச் சாப்பல் ரோடு,
தூத்துக்குடி - 1.

இந்தியத் தொழிலாளி வர்க்கத்தின் அரசியல் விடிவெள்ளி
இந்தியக் கம்யூனிஸ்ட் கட்சியின் 80வது ஆண்டு
இந்திய சுதந்திரப் போராட்ட தியாகியும் தொழிலாளி வர்க்க
தளபதியும் ஆகிய தோழர் ஆர்.நல்லகண்ணு அவர்களின்
80வது ஆண்டு நிறைவு விழா சிறக்க வாழ்த்துகின்றோம்

U.முனியாண்டி	K.தளவாய்	R.கானாமூர்த்தி	S.வித்யாகரன்
செயலாளர்	உதவிச் செயலாளர்கள்		பொருளாளர்

இந்தியக் கம்யூனிஸ்ட் கட்சி, தூத்துக்குடி ஹார்பர் - கிளை

R.பாண்டி	G.மணிஆச்சாரி	V.சொக்கலிங்கம்
தலைவர்	பொதுச் செயலாளர்	பொருளாளர்

தூத்துக்குடி ஹார்பர் ஒர்க்கர்ஸ் யூனியன் (ஏஐடியூசி)

(பதிவு எண்: 2982) 73, பீச் ரோடு, தூத்துக்குடி - 628001.

ரிதம் மருத்துவமனை

Dr.P.பாலன், M.B.B.S., M.D.
பொது மருத்துவம், இதயம், மூளை,
நரம்பியல் மற்றும் நீரிழிவு நோய் சிறப்பு
மருத்துவர்
Dr.C.ரேவதி பாலன், M.B.B.S., M.D.,
இளநிலை பேராசிரியர், அரசு மருத்துவக்
கல்லூரி, தூத்துக்குடி.

12, முத்தானந்தபுரம்- 2வது தெரு, பேருந்து நிலையம் பின்புறம், கோவில்பட்டி - 628502.

பார்க்கும் நேரம்: தினசரி மதியம்: 2.00 முதல் 4.00 மணி
மாலை: 5.30 முதல் 9.30 மணி

போன்: 221440, 221459

ESTD 1932

M.S.S.V

ABRANA MALIGAI

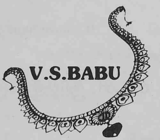

V.S.BABU

44, South Bazaar, Kovilpatti - 628501.
PHONE: Offi: 220351, Resi: 222054, Cell: 9443318361

Ph: 26115

K.P.SHOE MART

(Opp: Thilagaraj Textiles)
636, Main Road
Kovilpatti - 628501.

சிவா மருத்துவமனை

டாக்டர் எஸ்.சிவநாராயணன், M.D. (PAED)
டாக்டர் எஸ்.சுபாஷிணி, M.D. (O&G)

குழந்தைகள் மற்றும்
மகப்பேறு மருத்துவமனை

85, ஏ.கே.எஸ். தியேட்டர் ரோடு,
கோவில்பட்டி - 628502.

80 ஆண்டு நிறைவு பெறும் இந்தியக் கம்யூனிஸ்ட் கட்சியும்,
ஒய்வு இல்லாத போராளித் தியாகி தோழர்
நல்லகண்ணுவும் வாழ்க என வாழ்த்துகிறோம்

கட்சி காட்டும் வழியில் நடப்போம்
என உறுதி கூறுகிறோம்

இந்தியக் கம்யூனிஸ்ட் கட்சி

விளாத்திகுளம் தாலுகா குழு

மு.கணேசன்	வே.செல்வபாண்டி	லெ.சங்கரப்பன்,
செயலாளர்	துணைச் செயலாளர்	பொருளாளர்
மு.கணேசன்	சா.தங்கமுத்து	மா.முனியசாமி
ச.சுப்பிரமணியன்	பா.பாண்டி	அ.வேலாயுதம்
ம.சுப்பிரமணியன்	மா.பிச்சை	வி.எஸ்.சங்கரன்
ப.சுப்பையா	இ.முத்துச்சாமி	

ஸ்ரீ குருலட்சுமி டிம்பர்ஸ்

எங்களிடம் மர வகைகள், ப்ளைவுட் சீட்,
கண்ணாடி அனைத்து கிடைக்கும்.

ஸ்ரீ அங்காள ஈஸ்வரி
மர இழைப்பு பட்டறை

25பி, நாவலக்கம்பட்டி ரோடு,
எட்டயாபுரம் - 628902.

80ம் ஆண்டு நிறைவு விழா காணும்
தோழர் ஆர்.நல்லகண்ணு அவர்கள்
மென்மேலும் பல்லாண்டுகள் வாழ்ந்து
தமிழ் மக்களின் நலனுக்காக தொடர்ந்து
பாடுபட வேண்டும் என விரும்பும்

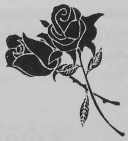

ஜி.கிரகதுரை	அருஅசீ.தனபாலன்	எம்.எஸ்.பி.தேன்ராஜ்
தலைவர்	செயலாளர்	பொருளாளர்

தூத்துக்குடி சிறிய அளவு உப்பு உற்பத்தியாளர் சங்கம்

பதிவு எண் 29/1975
42, பெரைரு தெரு
தூத்துக்குடி - 628001.

S.Rajendran

Ph: 272034
Shop: 270276
Resi: 273187

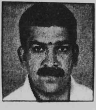

HOTEL

Srikumar

Main Road,
Cumbum - 625516.

ஆர்.என்.கே. சிறப்பு மலருக்கு
வாழ்த்துக்கள்....

எஸ்.எம்.அந்தோணி முத்து

முன்னாள் ரீத்தாபுரம் பேரூராட்சித் தலைவர்
ரீத்தாபுரம் பேரூராட்சி.

செயலாளர்

இந்தியக் கம்யூனிஸ்ட் கட்சி

குருந்தன்கோடு - குளச்சல் ஏரியா கமிட்டி
குமரி மாவட்டம்.

தலைவர்

பகத்சிங் இரத்த தான கழகம்
குருந்தன்கோடு, குமரி மாவட்டம்
போன்: 04651 - 226991 (அலுவலகம்)
04651 - 226551 (வீடு)
செல்: 9360346336

இந்தியப் பாட்டாளி வர்க்க புரட்சிப் பாசறைக்கும்
ஈடிணையற்ற தலைவருக்கும் எண்பது ஆண்டுகள்!
தோழர் ஆர்.என்.கே.யைப் போல் வாழ்வோம்
என உறுதி ஏற்கிறோம்

தேனி மாவட்ட ஏஐடியூசி

கல்லுடைக்கும் தொழிலாளர் சங்கம்

பதிவு எண்: 56/தேனி

தலைமை அலுவலகம், காமயகவுண்டன்பட்டி

தேனி மாவட்டம் - 625521.

பி.தங்கம்	வெ.ராஜேந்திரன்	எஸ்.வனராஜ்
தலைவர்	பொதுச் செயலாளர்	பொருளாளர்

துணைத் தலைவர்கள் : எஸ்.சின்னத்தம்பி, எஸ்.மாயன்

துணைச் செயலாளர்கள் : ஆர்.விசுவாசம், எம்.பரமையா

நிர்வாகக் குழு உறுப்பினர்கள்: ஆர்.பெரிய கல்யாணி, எம்.சங்கர், யு.செல்லத்துரை, கெ.ராஜா, எஸ்.பெருமாள்

ஏழை விவசாய கூலித் தொழிலாளர் மற்றும் தொழிலாளர் நலனுக்காக தன்னை முழுமையாக அர்ப்பணித்துக் கொண்ட 80 வயது கடந்த கொள்கை உறுதி கொண்ட இளைஞர் **தோழர் ஆர்.நல்லகண்ணு** அவர்களின் பணி சிறக்க எங்களது வாழ்த்துக்கள்!

ஆண் பெண் சமத்துவம் காப்போம்!
பணி இடங்களில் பாலியல் வன்முறை தடுப்போம்!!

பெண்களின் உழைப்பு, பாலியல் தன்மை, பிள்ளைப் பேறு என்பவை ஆண்களின் சுரண்டலுக்கும் ஆதிக்கத்திற்கும் உட்படுத்தப்படுவது வரலாற்றில் பன்னெடுங்காலமாக தொடர்வது உண்மையாயினும் நவீனத் தாராளவாத முதலாளித்துவம் இச்சுரண்டலில் தனிச் சாதனை படைத்துள்ளது எனலாம்.

நீர், நிலம் மற்றும் பொது மூலதாரங்களைப் பறித்து, சிறு உள்ளூர் உற்பத்தியினை அழித்தும் பெண்கள் ஈடுபட்டுள்ள ஒருங்கிணைக்கப்படாத துறையில் ஒப்பந்த முறை போன்றவற்றைப் புகுத்தியும் வேலை உத்திரவாதம், பணிப் பாதுகாப்பு, சமூகப் பாதுகாப்பு போன்றவைகளை மறுத்தும் பெண்களுக்கு பொருளாதார பேரழிவு ஏற்படுத்துவதுடன் நுகர்வு கலாச்சாரம் எனும் பெயரில் வியாபார - விளம்பர யுக்திகளில், பெண்களின் உடலையும் பாலியல் உணர்வினையும் கடைச்சரக்காகவும் ஆண்களின் திருப்திக்கான உடமையாகவும் அடையாளப்படுத்தி வருகின்றது. இதனால் பெண்களுக்கு எதிரான தொல்லைகளும் வன்முறைகளும் பெருகி வருகின்றன.

கலாச்சாரச் சீரழிவினைத் தடுப்பதாக கூறும் சாதிய, சமய அடிப்படைவாதங்கள் பெண்கள் மீதான கட்டுப்பாட்டை அதிகரித்து, ஆதிக்க கலாச்சாரத்தையும் அரசு மற்றும் சமூக பயங்கரவாதங்களையும் ஆதரிக்கின்றன.

சமூக வளங்களையும் வாழ்வாதாரங்களையும் லாபநோக்கிற்காக இல்லாமல் சமூகத்தில் உள்ள அனைவரின் தேவைகளுக்காக, கட்டுப்படுத்தி, பகிரும் சோஷலிச சமுதாயமே, சமத்துவத்தையும், ஜனநாயகத்தையும் உருவாக்க முடியும். சமத்துவம் மற்றும் ஜனநாயக உரிமைகளே உண்மையான சோஷலிஸத்தை வளர்க்க முடியும்.

பணி இடங்களில் பாலியல் தொல்லைகளும் வன்முறைகளும் பெண்களுக்கும் தொழிலாளருக்கும் உழைக்கும் உரிமையினையும் வாழும் உரிமையையும் மறுப்பது மனித உரிமை மீறலே என்றும் இத்தகைய மீறுதலுக்கு நிர்வாகம் பொறுப்பு ஏற்க வேண்டும் என்றும் விசாகா Vs ராஜஸ்தான் அரசு வழக்கில் நமது உச்சநீதிமன்றம் 1997ல் தீர்ப்பு வழங்கி உள்ளது. இத்தீர்ப்பின் அடிப்படையில் முறையீட்டுக் குழு ஒவ்வொரு அரசு மற்றும் தனியார் நிறுவனங்களிலும் அமைக்கப்பட்டு புகார் பதிவு செய்யப்பட்டால், அது சட்டப் பாதுகாப்பினை பெறும் என்றும் உறுதி அளிக்கப்பட்டுள்ளது.

பணி இடங்களில் நடக்கும் பாலியல் வன்முறைகளை மூடி மறைக்காதீர்!
தீங்கிழைப்பவனை பாதுகாக்காதீர்!
பணி இடங்களில் பாலியல் வன்முறை மனித உரிமை மீறலே!
முறையீட்டுக் குழுவில் வழக்குப் பதிவு செய்யுங்கள். பாதுகாப்பினை பெறுங்கள்

ஆலோசனைக்கு அணுக வேண்டிய முகவரி:

தலைவர், முறையீட்டுக் குழு
வைகை வட்டார பொதுத் தொழிலாளர் சங்கம்
தொழிலாளர் விவசாயிகள் சங்கம்
50, டி.பி. ரோடு, மகபூப்பாளையம், அரசரடி, மதுரை - 625 016.

தொலைபேசி - 0452 - 2607146

போன்: 230940

இனிப்பு ரகங்களின் புதுமை
பாரம்பரியத்தின் பெருமை

பாம்பே ஸ்வீட்ஸ்

ரயிலடி, தஞ்சாவூர்

கிளைகள்:

பழைய பேருந்து நிலையம் :
போன் - 230391, 231360

புதிய பேருந்து நிலையம் : போன் - 227116

மணிக்கூண்டு எதிரில்: போன் - 275950

தஞ்சாவூர், தமிழ்நாடு

குருதயாள் சர்மா அறக்கட்டளை
(திருமண மண்டபம்)
நாகை ரோடு, தஞ்சாவூர்
போன்: 236638, 276070

என்றும் இறைப்பணியில்
சிவா - விஷ்ணு ஆலயம்
புதுஆற்றுக்கரை, தஞ்சை.

அறிவை விரிவு செய்!

வையத் தலைமை கொள்!

'எல்லார்க்கும் கல்வி கொடு
எல்லாக் கல்வியும் தமிழில் கொடு''

என் கடன் பணி செய்து கிடப்பதே

நாவலர் ந.மு.வேங்கடசாமி நாட்டார்
திருவருள் கல்லூரி
கபிலர் நகர், வெண்ணாற்றங்கரை
தஞ்சாவூர் - 613003.

தமிழுக்குத் தொண்டு செய்யும் தலைவனே நீடூழி வாழ்க

தொடக்கக் கல்வி முதல் உயர்நிலைக் கல்வி- ஆராய்ச்சிக் கல்வி முடிய அனைத்து நிலைகளிலும் தாய்மொழியாகிய தமிழிலேயே கல்வி கற்பிக்கப் பெறல் வேண்டும் என்னும் கொள்கையில் உறுதியாக நிற்கும் தமிழ்நாட்டுப் பொதுவுடைமைக் கட்சியின் ஆற்றல் மிக்க பெருந்தலைவர்களுள் ஒருவராக விளங்கும் திருமிகு இரா.நல்லகண்ணு அவர்களின் 80ஆம் ஆண்டு நிறைவு நாளில் அவர்கள் பல்லாண்டு இனிது வாழ நெஞ்சார வாழ்த்துகிறோம்.

இங்ஙனம்,
முனைவர் கு.திருமாறன், முதல்வர்
பேராசிரியர் பி.திருமுதுகுன்றம்
மேலாண்மை அறங்காவலர்

பி.ஆர்.சி.

பட்டாசு ஏஜென்சிஸ்

மாதாந்திர பண்ட் சொசைட்டி

40% கழித்து போடப்பட்ட
பார்சல்களின் விலை விபரம்

	செப்.	அக்.
சிஜடியு விஜபி கிங் பார்சல் 30 அயிட்டம்	325	365
சிஜடியு பண்டு விஜபி சூப்பர் பார்சல் 30 அயிட்டம்	290	305
விஜபி பார்சல் 25 அயிட்டம்	195	215
விஜபி கிராக்லிங் 20 அயிட்டம்	155	158

சில்லரை விற்பனையில் வாங்குபவர்களுக்கும்
சிறப்பு சலுகை உண்டு

அன்புடன் தொடர்பு கொள்ளுங்கள்

பி.ஆர்.சி. பட்டாசு ஏஜென்சிஸ்
3/996, பாறைப்பட்டி, சாத்தூர் ரோடு,
சிவகாசி கிழக்கு - 625189
போன்: (04562) 275175, 570675 செல்: 9443374175

வருந்துகின்ற மக்களை கண்டு வாடுகின்ற வள்ளலாரே!
எளிமைக் கோலத்தின் இரண்டாவது 'ஜீவாவே!'
இனமான உணர்வு நிறை ஈரோட்டுப் 'பெரியாரே'!
எங்கள் தலைவர் 'கே.சி.'யின் இதயத்தை கவர்ந்தவரே!
சிறைக்கோட்டம் பல கண்ட சிங்கத் தலைவரே!
சிறுநகையுடனே பொதுவுடைமை பேசும் செந்நெறிச் செம்மலே!
எண்பதாவது அகவை தங்களின் நிறைவுடுக்கு இனிய
வாழ்த்துக்கள்!

இனிவரும் நூறு வயது விழாவுக்கு அச்சார
ஆசிகள்.

அன்புடன்

ஆர்.ரெகுராமன்,
ஸ்ரீ ராஜரத்னா ஜவுளி ஸ்டோர்ஸ்,

கீழரத வீதி சிவகிரி,
நெல்லை மாவட்டம் - 627757.

வெங்கடாசலம்

கண்ணன் ஸ்வீட் ஸ்டால்

பழைய பஸ் நிலையம்
வள்ளியூர்
நெல்லை மாவட்டம்.

தியாகத்தின் திருவுருவம்
தோழர் ஆர்.என்.கே.
வழிநடப்போம்!
புதிய சமுதாயம் படைப்போம்

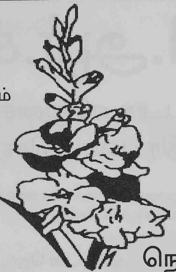

ஆண்டுகள்
80 ஐ கடந்தாலும்
நம்பிக்கை ஒளியாய்
நாளும் வாழும்
எங்கள் தோழர் ஆர்.என்.கே.
என்றும் இளமை
எங்கள் கட்சியைப் போல...

ஆர்.சண்முகவேலு,
செயலாளர்,
நெல்லை மாவட்டக் குழு
இந்தியக் கம்யூனிஸ்ட் கட்சி

நெல்லை மாவட்ட
ஏஐடியூசி

TNSTC - AITUC
நெல்லை

குறைந்த கட்டணம்

கலைமகள் டுடோரியல் காலேஜ்

கலையரங்கு தெரு, வள்ளியூர் - 627117

8-ம் வகுப்பு தேறியவர் 10-ம் வகுப்பும்
10 தேறியவர் 12-ம் வகுப்பும்
நேரடியாக அரசு தேர்வு எழுத சிறந்த முறையில் பயிற்சி அளிக்கப்படுகிறது.

டியூசன், அபாகஸ் பயிற்சி வகுப்பும் நடைபெறுகிறது

எம்.வலங்கைப்புலி எம்சி,
முதல்வர்
சிபிஐ இராதாபுரம் தாலுகா
துணைச் செயலாளர்

---

30 ஆண்டுகட்கு முன்பு வேளார்குளம்,
நொச்சிகுளம் விவசாயிகள் நலம் காண,
நெல்லையில் 8 நாள் உண்ணாநோன்பின்
போது, தினமும் கலங்கிய கண்களுடன் நான்
பார்த்த என்
ஆர்.என்.கே.வுக்கு 80 ஆண்டு விழா
வாழ்த்த வயதில்லை, வணங்குகிறேன்

E.L.இராமர்,
ஜீவா இல்லம், 4/17, ஜீவா இல்லம்,
குருமலைச் சாலை, கே.சிதம்பராபுரம்,
கடம்பூர் - 628718.
போன்: 954632 - 246480

அடித்தட்டு மக்களுக்கு அன்றாட வாழ்வில்
படிக்கட்டாய் வாழ்ந்து வழிகாட்டி,
தூய்மை, எளிமை, நேர்மை எனும்
நெறிகளில் வழிநடக்கும் தோழர்
ஆர்.நல்லகண்ணு அவர்கள் பல்லபாண்டு
வாழ வாழ்த்துகிறோம்

நிர்வாகக் குழு உறுப்பினர்கள்

ஜி.கோவிந்தன், சி.கல்யாணசுந்தரம்,
கே.என்.ராஜகோபால் ராஜா,
கோ.வெள்ளைப்பாண்டி, மா.சின்னச்சாமி,
ரா.சுப்பு, கெ.சுப்பையா முதலியார்,
எஸ்.பி.வேடசாமி, சொ.செல்லையா,
எஸ்.முருகேசன், டி.ரத்தினவேல்,
மா.குற்றாலம், எஸ்.சுடலைமுத்து,
டி.லியாகத் அலி.

கடையநல்லூர் வட்டார விவசாயிகள் சங்கம்

கிருஷ்ணாபுரம்
கடையநல்லூர் - 627759
நெல்லை மாவட்டம்

தலைவர்	செயலாளர்	பொருளாளர்
பி.எஸ்.நடராஜன்	**ஆர்.பி.பாலகிருஷ்ணன்**	**கே.யூ.சுல்தான்**

துணைத் தலைவர்கள்	துணைச் செயலாளர்கள்
க.சுப்பையா முதலியார்	**எஸ்.இலட்சுமணன்**
கோ.ராமகிருஷ்ணன்	**எஸ்.எம்.வேடசாமி**

மலருக்கு சிறப்பு வாழ்த்துக்கள்

செல்வராணி ஸ்பின்னிங் மில்ஸ் (பி) லிட்.,

பூலாங்கிணறு அஞ்சல்
உடுமலை தாலுகா
கோவை மாவட்டம்.

with best compliments from...

M/S. M.K.V.KANDASAMY NADAR,

TIMBER MERCHANTS & IMPORTERS,

PAVOORCHATRAM- 627808
TIRUNELVELI-DIST.

M.K.V.K.PAULRAJAN
M.K.V.K.P.NITHYANANDARAJA
M.K.V.K.P.THANGAPRABU

with best compliments from...

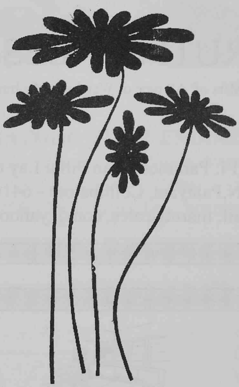

M/s R.KUTHALINGA NADAR

(CHILLIES, TAMARIND, BLACKGRAM,OIL SEEDS)
PAVOORCHATRAM- 627808
TIRUNELVELI-DIST.

A.Radhakrishnan
Executive

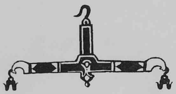

Ph: 2213512
Cell: 98422 15519

MARUTI SCALES CO.,

Mfrs of: All type of Weighing Machines

114, Parameswaran Pillai Lay out
P.N.Palayam, Coimbatore - 641037
E-mail: marutiscales, com@yahoo.co.in.

P.S.Moorthy

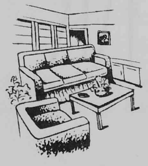

Phone: 2529295

BHUVANAA PACKAGE

Mfrs. of : Wooden Boxes

19, Thirumalaiswamy Road
New Sidhapudur, Coimbatore - 44

NETHRA

SUBMERSIBLE PUMPS

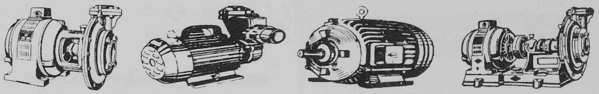

COIMBATORE PUMP ENGINEERING

80-C, Kamadhenu Nagar, K.R.Puram, Avarampalayam,
Coimbatore - 641006.
Tel: 0422-2562426, E-mail: cbepumpengg@vsnl.net

சின்னியம்பாளையம்
ஊராட்சி மன்றத் தலைவர்

சி.ஆர்.சுப்பிரமணியம்

பிளான்டேசன் லேபர்
அசோசியேஷன்
(ஏஐடியூசி)

85, ஜவகர் பெட்,
குன்னூர் - 643102.
நீலகிரி மாவட்டம்.

நல்வாழ்த்துக்கள்!

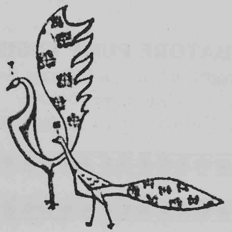

சோலை அச்சகம்,

திருச்சி ரோடு,
இராமநாதபுரம்.

கோவை - 641045.
போன்: 2370873

பாரதி டிரேடர்ஸ்

191, மண்டபம் வீதி,
ஈரோடு - 638001.
போன்: 2257067

உரிமையாளர்:

எஸ்.பி.செந்தில் ஆண்டவன்

போன்: 2351867
மாருதி பேப்பர் போர்ட்ஸ்

போன்: 2351216
விவேகானந்தா
பேப்பர் போர்ட்ஸ்

கருமாண்டம்பாளையம்
மலையம்பாளையம் (அஞ்சல்)
ஈரோடு - 638154
தமிழ்நாடு

ஒளிரும் உங்கள் ஆடைகள் வாங்க
தொடரும் பாரம்பரியம் மிக்க உங்கள் நிறுவடனம்! மில்
ஜவுளிகள், முகூர்த்தப்பட்டு ரெடிமேட் ஆடைகள் மலிவு
விலையில் வாங்க அன்புடன் அழைக்கின்றோம்

திருவாரூர்
மஹாராஜாஸ்
சில்க்ஸ் - ரெடிமேட்ஸ்

16, தஞ்சை சாலை,
திருவாரூர் - 610001.
போன்: 04366- 220220
அனைத்து கிரெடிட் கார்டுகளும் ஏற்றுக் கொள்ளப்படும்.

With Best Compliments From

S.Syed Jamal D.T.Tech, B.Tech
S.Apsar D.T.P., B.Tech.,

REENA PROCESS

79, Panchiamman Kovil Street,
Karungalpalayam, Erode - 638003 (TN)
(0424) - 2220007, 2220008, 2210008

STD: 04294

போன்: 250308, 250668

தபால் பெட்டி எண்: 73

ஜீவா டெக்ஸ்

எங்கள் சங்க தயாரிப்புகள்

படுக்கை விரிப்புகள், மேஜை விரிப்புகள்,

துண்டுகள், தலையணை உறைகள், அலங்கார திரைத் துணிகள்,

ஏற்றுமதி ரக திரைத்துணிகள் மற்றும் பாலியஸ்டர் சூட்டிங்ஸ் ரகங்கள்

தயாரிப்பாளர்கள்:

சென்னிமலை ஜீவா நெசவாளர் கூட்டுறவு

உற்பத்தி விற்பனைச் சங்கம் லிட்., சி.எச்.28

சென்னிமலை - 638051 ஈரோடு மாவட்டம்.

விற்பனை நிலையங்கள்:

1. தமிழ்நாடு கைத்தறி நெசவாளர் கூட்டுறவு விற்பனை வளாகம்,
248, ஜவஹர்லால் நேரு வீதி, பாண்டிச்சேரி-1

2. தமிழ்நாடு கைத்தறி நெசவாளர் கூட்டுறவு சங்கங்களின்
நேரடி விற்பனை வளாகம், 23, பைபாஸ் ரோடு, தருமபுரி - 1.

செ.க.பழனிசாமி	பி.பொன்னுசாமி	ஆர்.ஈஸ்வரமூர்த்தி
நிறுவனத் தலைவர்	மேலாளர்	தனி அலுவலர்

தாமிரபரணி பிரவாகம்
பொதிகைத் தென்றல்
சேதுவின் ஆழி
மக்கள் தலைவர்
தோழர் இரா.நல்லகண்ணு
80வது பிறந்த நாள்
நல்வாழ்த்துக்கள்

எல்.ஆர்.பழனிசாமி
மாவட்டக் குழு உறுப்பினர்
இந்தியக் கம்யூனிஸ்ட் கட்சி, ஈரோடு.

தெய்வானையம்மாள் திருமண மண்டபம்
81, ராசகோபால் தோட்டம்
கருங்கல் பாளையம்
ஈரோடு - 638003.
போன்: 0424-2213586

ஸ்ரீராம் திருமண மண்டபம்
87, ராசகோபால் தோட்டம்
கருங்கல்பாளையம்
ஈரோடு - 638003
போன்: 0424-2213586

சக்தி ஜுவல்லரி
28, மார்க்கெட் சந்து, ஈரோடு - 638001.
போன்: 0424-2213587

சக்தி பட்டாசுக் கடை
28, மார்க்கெட் சந்து, ஈரோடு - 638001.
போன்: 0424 - 2213587

80 வயது நிறைவு பெறும் இந்தியக் கம்யூனிஸ்ட் கட்சியின் தலைவர்களில்
ஒருவரான தோழர் ஆர்.நல்லகண்ணு அவர்களை வாழ்த்துகிறோம்

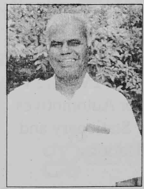

இவண்

ஆ.ஜீவானந்தம்
மாவட்டச் செயலாளர்

எஸ்.குப்புசாமி
மாவட்டப் பொருளாளர்

வி.ராஜேந்திரன் வி.முருகன்
மாவட்ட துணைச் செயலாளர்கள்

[மாவட்ட நிர்வாகக் குழு உறுப்பினர்கள்].

எஸ்.ஆர்.பெருமாள் - கே.ஏ.வேணுகோபால் - எஸ்.பி.கணேசன் - எஸ்.பி.ஆறுமுகம், என்.எம்.சடையன் - ஏ.எஸ்.சீனிவாசன் - கே.பி.கல்யாணசுந்தரம் - கு.சிதம்பரம் - எம்.முனுசாமி - கே.சி.வைத்தியலிங்கம் - டி.வி.கருணைதாஸ் - பி.பரமசிவம் - கே.பி.விஸ்வநாதன் - கே.ரங்கநாதன் - எஸ்.முருகன் - கே.வி.ராஜேந்திரன் - சி.ஏழுமலை, ஆர்.வசந்தா ரத்தினவேலு

இந்தியக் கம்யூனிஸ்ட் கட்சி, சேலம் மாவட்டக் குழு,
114, டாக்டர் சுப்பராயன் ரோடு, கே.வி.ஆர். இல்லம் -, செஞ்சதுக்கம், சேலம் - 636001. போன்: 2451438

Burn Standard Company Limited

(Refractory & Ceramic Works)
(A Government of India Undertaking)
Post Box No.565, Salem - 636005

Calcined Magnesite

We are pioneers in mianufacture and supply of High Quality Calcined Magnesite Products such as GLC-200, GMS-120, GLC-400 catering to the need of Manufacturers of Grinding and Polishing abrasive stones, Grinding Wheel, Mill spares etc. in India and abroad.

DUNITE (LUMPS & POWDERS)

We are mining Rich Quality of Dunite in our own mines and process the same in our plant for steady supply of Dunite Fractions ranging from 10-60mm, 10-40mm, 4-8mm, 2-5mm, 1-2mm, AFS(50-60) Grade and finer fractions up to 200 mesh.

For your requirement of any quantity, please contact:
DGM (Operations) & I/C : Ph: (o427) 2341400
Chief Manager (Marketing) : Ph: (0427) 2341401
(0427) 2341406. Fax No.91 427 2341407;
E-mail: slm burnstd@sancharnet.in

We are specialists in manufacturing best quality of basic refractories for integrated / mini steel plants in India and abroad.

SURYA BATTERIES

THE POWER BANK

ANSWERS ALL YOUR POWER NEEDS

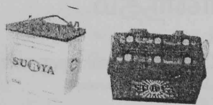
12v - 40 Ah
12v - 130 Ah

Manufacturers of Auto and Tubular Batteries ranging from 2V to 12V/ 10Ah to 1000 Ah for Automotives UPS Application / Stationary and Solar applications.

SURYA BATTERIES

H.O.: II Floor, R.V.M.Towers, 63/3,
Dr.Subbarayan Road, Salem - 636001.
Office: 0427-2452278,
Fax: 0427-2452270 Cell: 94433-84877

'மகாத்மா'வை கண்டதில்லை
உங்கள் உருவில்
'மகாத்மா'வை காண்கிறோம்

த.தங்கமணி MCom.,MEd.
முதல்வர்

பா.கார்த்திகேயன் B.Com.BEd.,
துணை முதல்வர்

மற்றும் ஆசிரியர் - மாணவர்கள்

வெற்றி தனிப் பயிற்சிப் பள்ளி

(பதிவு எண்:127/98)
(ஜீவா நினைவு அறக்கட்டளையின் கல்வி நிறுவனம்)
விராலிமலைச் சாலை
மணப்பாறை - 621306.
திருச்சி மாவட்டம்.

பாரதி மண்ணின் மைந்தனே!
பாட்டாளி மக்களின் தோழனே!
கட்சியின் வயதைக் கண்டவரே!
வாழ்த்துகிறோம்!

கே.என்.நாட்ராயன்

நகரக் குழு உறுப்பினர்
இனாம் கரூர்

ஜீவா டெக்ஸ்

103 ஏ/3, காமராஜபுரம் வடக்கு.
செங்குந்தபுரம்,
கரூர் - 2
தொலைபேசி: 04324 - 231893
04324 - 283593, செல்பேசி: 94437-32893

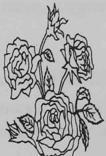

செங்கொடி பேரியக்க
மூத்த தளபதி
ஆர்.நல்லகண்ணு அவர்களுக்கு
80ம் அகவை நிறைவு
மலர் வெளியிடும்
'ஜன'சக்திக்கு
வாழ்த்துக்கள்....

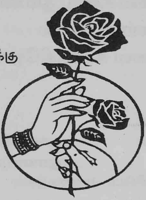

எம்.ரத்தினம்
மாவட்டச் செயலாளர்
இந்தியக் கம்யூனிஸ்ட் கட்சி
கரூர்.

ஸ்ரீ சௌந்திரம் டெக்ஸ்டைல்ஸ்

180, காமராஜபுரம்
கரூர் - 2.
தொலைபேசி: 04324 - 231146
04324 - 249504
செல்பேசி - 94433-49504

தோழர் ஆர்.என்.கே. அவர்கள்
மேலும் நூறு ஆண்டுகள்
வாழ்ந்து நாட்டிற்கு சேவை
செய்ய எங்களது புரட்சி வாழ்த்துக்கள்!

பழனியப்பா உணவகம்

என்றும் அன்புடன்

சண்முக.பழனியப்பன்

இணைச் செயலாளர்
தமிழ்நாடு ஹோட்டல் சங்கம்

தெற்கு 4-ம் வீதி
புதுக்கோட்டை - 622001.

தொலைபேசி:
04322 - 220764

ஏழை எளிய மக்களுக்காகவும் உழைக்கும் வர்க்கத்தினர்களுக்காகவும்
தன் வாழ்நாளை தியாகம் செய்து எளிமையாகவும் தூய்மையாகவும் வாழ்ந்து,
அரசியல்வாதிகளுக்கு ஒரு எடுத்துக்காட்டாக ! திகழ்பவரும், 80வது ஆண்டை கடந்தவருமான
தோழர் ஆர்.நல்லகண்ணு அவர்கள், இன்னும் பல பல ஆண்டுகள் நலமுடன் வாழ்ந்து
மக்களுக்கு தொண்டாற்ற வாழ்த்துகிறோம்.

இங்ஙனம்

மாவட்ட உணவக
உரிமையாளர்கள் சங்கம்

புதுக்கோட்டை.

நல்வாழ்த்துக்கள்

M.U.முகமது சுல்தான் & கோ

தாஜ்மகால் புகையிலை தயாரிப்பாளர்கள்

3556-57, மேல 3-ம் வீதி,
புதுக்கோட்டை,
போன்: 225528

HOTEL YERCAUD INTERNATIONAL

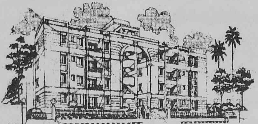

Ladies Seat Road, Jerina Nagar,
Backside of Bus Stand, Yercaud,
Salem - 636601.
Ph: 04281-222771, 222233, 223223

Contact Person:
C.Shanmugam, Asst. Manager, Cell: 9443324572

Facilities

* Double Rooms
* Suits
* Conference Hall
* Restaurant
* Games
* Children Park
* Green Lawn
* Group Packages
* Camp Fire
* Advance Booking

சிறுபான்மை மக்களின் பாதுகாவலர்
தோழர் ஆர்.என்.கே. விழா சிறக்க
வாழ்த்துகின்றோம்

STAR LINE

SHIRTS
17/48D, West Street, Dindigul Road
Puthanatham - 621310, Trichy Dt. (TN)
Ph: 04332-273044

STARMAN

ITLIAN FINISH SHIRTS
17/480, West Street, Dindigul Road
Near India Overseas Bank
Puthanatham - 621310 Trichy Dt. (TN)
Ph: 04332-273044

80 வயதை நிறைவு செய்யும்
தோழர் ஆர்.என்.கே. அவர்களுக்கு
புரட்சிகரமான வாழ்த்துக்கள்

கே.சுந்தரராசன்
வி.தொ.ச. மாவட்டச் செயலாள
புதுக்கோட்டை.

எம்.வி.ஆனந்தன்
வி.தொ.ச. ஒன்றிய தலைவர்
திருவரங்குளம் ஒன்றியம்

எம்.ஆதிமூலம்
ஏஜடியூசி
பாலன் நகர், புதுக்கோட்டை

வி.முருகேசன்
சிபிஐ நகர செயலாளர்
கீரனூர்.

* தரமிக்க, உலகத்தரம் வாய்ந்தது

* உபயோகத்திற்கு உறுதியானது

* சுற்றுப்புறச் சூழலுக்கு உகந்தது...

தாஜ்பேப்பர்கப்

பல வண்ணங்களில்

எங்களது தயாரிப்புகள்
80 ml முதல் 300 ml வரை
விரும்பிய அளவுகளில்...
நீங்கள் பெறலாம்

தயாரிப்பாளர்கள்

THAJ PAPER PRODUCTS
2253, South Main Street,
Pudukkottai - 622001.
Ph: 04322 - 226528, 225528, 226228
Mobile: 98424 - 26528, 21527

'எண்பதாண்டுகள் ஏழைக்குழைத்த ஏந்தலே
வாழ்க!'
எல்லோரும் எல்லாமும் பெற வேண்டும்
இல்லாமை இல்லாத நிலை வேண்டும்
வல்லான் பொருள் குவிக்கும்
தனிவுடைமை நீங்கி வர வேண்டும்
திருநாட்டில் பொதுவுடைமை
தோழமையுள்ள.

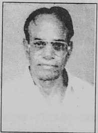

யு.ராமையா
மாவட்ட வி.ச. தலைவர்
பிலா விடுதி

எம்.ராமதாஸ் B.Lit.,DTP
ஒன்றிய சிபிஐ செயலாளர்
தரம்பக்குடி

புதுக்கோட்டை மாவட்டம்

பெருமைக்குரிய இந்தியக் கம்யூனிஸ்ட் கட்சியின்
வரலாற்றிற்கு பெருமை சேர்க்கும்
தோழர் ஆர்.நல்லகண்ணு அவர்களின்
80வது ஆண்டு விழா சிறப்படைய வாழ்த்துகிறேன்

எஸ்.நாகரெத்தினம்
முன்னாள் மாவட்டச் செயலாளர்
இந்தியக் கம்யூனிஸ்ட் கட்சி
புதுக்கோட்டை

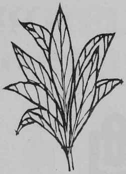

மனிதப் புனிதர்
தோழர் ஆர்.என்.கே.
புனித சேவை
மண்ணிற்கு
தேவையென்பதால்
நீண்ட ஆயுளும்
நீடு புகழும் பெற்று
வாழ விரும்புகின்றோம்

தரமான தங்கம் வாங்க

லேனா ஜுவல்லரி

(சிட்டி யூனியன் வங்கி அருகில்),
மணப்பாறை

Prop:

லேனா சொக்கலிங்கம் எம்.பி.ஏ.,

து.மு.பூக்கமிஷன் கடை
&
சுதர்சன் பேக்கரீஸ்

காந்திஜி ரோடு
கீரமங்கலம் - 614624
ஆலங்குடி தாலுகா, புதுக்கோட்டை
மாவட்டம்

உரிமை: **து.மு.இராசேந்திரன்**

எங்களிடம் தரமான பூங்கன்றுகளும்
விதைகளும் ஆர்டரின் பேரில் பிறந்த நாள்
கேக், பப்ஸ் மற்றும் கார-இனிப்பு வகைகள்
உடன் செய்து தரப்படும்.
போன்: 954371 - 242518

தோழர் ஆர்.நல்லகண்ணு அவர்களின்
80வது ஆண்டு நிறைவு விழா
சிறக்க வாழ்த்துக்கள்

அன்னை மலர் வணிகம்

கீரமங்கலம்

அன்னை பெர்ட்டிலைசர்ஸ்

கீரமங்கலம் - கொத்தமங்கலம்.

போன்: கீரமங்கலம்- 954371- 242162
கொத்தமங்கலம்- 954322-253365

ஆலங்குடி தாலுகா, புதுக்கோட்டை மாவட்டம் - 614624

உரிமையாளர்:
கே.கே.கணேசன்

எங்களிடம் தரமான அனைத்து வகை மலர் கன்றுகளும் உரம் மற்றும்
பூச்சிக் கொல்லி மருந்துகளும் கிடைக்கும்

கலைமான்

ஸ்பெஷல்

பு கை யி லை

S.M.M. & Co. (P) Ltd.,

தபால் பெட்டி எண்.46, புதுக்கோட்டை - 622001.

தோழர் ஆர்.நல்லகண்ணு அவர்கள் 100 ஆண்டுகளுக்கு மேல் வாழ்வாங்கு வாழ்ந்து ஏழை எளிய மக்களுக்கு அவரது பணி சிறக்க வணங்குகிறோம்

எஸ்.எம்.இக்பால்

சிவில் ஒர்க் காண்ட்ராக்டர்ஸ்

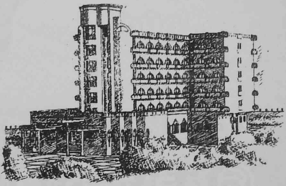

118, ஜி.என்.டி. ரோடு
சென்னை - 110.
போன்: 2537819

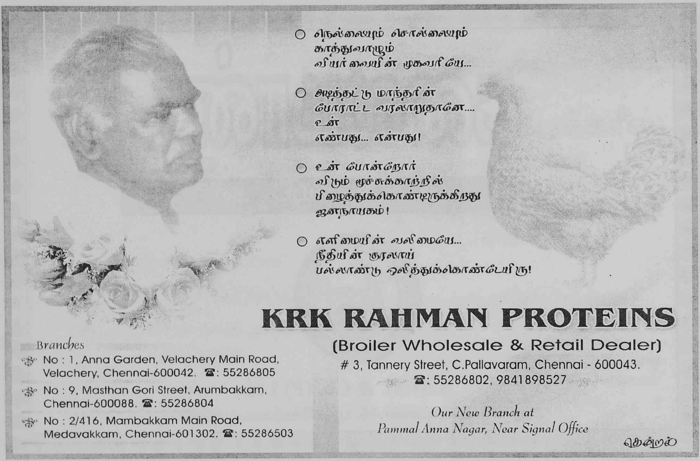
நெல்லையும் சொல்லையும்
காத்துவாழும்
வியர்வையின் முகவரியே...
அடித்தட்டு மாந்தரின்
போராட்ட வரலாறுதானே....
உன்
எண்பது... என்பது!
உன் போன்றோர்
விடும் மூச்சுக்காற்றில்
பிழைத்துக்கொண்டிருக்கிறது
ஜனநாயகம்!
எளிமையின் வலிமையே...
நீதியின் குரலாய்
பல்லாண்டு ஒலித்துக்கொண்டேயிரு!
KRK RAHMAN PROTEINS
(Broiler Wholesale & Retail Dealer)
3, Tannery Street, C.Pallavaram, Chennai - 600043.
☎: 55286802, 9841898527
Branches
No : 1, Anna Garden, Velachery Main Road, Velachery, Chennai-600042. ☎: 55286805
No : 9, Masthan Gori Street, Arumbakkam, Chennai-600088. ☎: 55286804
No : 2/416, Mambakkam Main Road, Medavakkam, Chennai-601302. ☎: 55286503
Our New Branch at
Pammal Anna Nagar, Near Signal Office
தென்றல்

தரமான அச்சக மற்றும் பைண்டிங் வேலைகளுக்கு!
செந்தமிழ் ஆப்செட்
உரிமை : எஸ். இ. அசோகன்
வி. ஆர். எம். சந்து, திருவாரூர் – 610001.
☏ 220432.

இந்திய முன்னேற்றத்தில் ''நல்ல'' கருத்துமாய்
பொதுவுடமைக் கொள்கையில் நெற்றிக் ''கண்ணு''மாய்
மனிதநேயமே வாழ்க்கையாய்
வாழ்ந்திடும் நீவிர்! வாழ்க பல்லாண்டு!

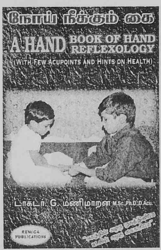

ரேணுகா பப்ளிகேஷன்ஸ்,
சுகன் இல்லம்,
14வது குறுக்குத் தெரு,
தியாகராஜ நகர்,
திருநெல்வேலி- 627 011
போன்: 0462- 2531343

(முதல் வெளியீடு:
''நோய் நீக்கும் கை''
ஆசிரியர்:
டாக்டர் ஜி.மணிமாறன்
வ.உ.சி. கல்லூரி, தூத்துக்குடி,
விலை ரூ.75/- எளிய முறையில்
நோய் நீக்கம் மருந்தில்லா மருத்துவம்
பற்றிய நூல்)

மற்றும்
என்.எம்.கிருஷ்ணன், சி.பி.ஐ., நெல்லை,
ராபி ஏஜென்சீஸ், நெல்லை டவுன்.

80ஆம் ஆண்டு விழா காணும்
மரியாதைக்குரிய தலைவர்
தோழர் **ஆர்.நல்லகண்ணு** அவர்கள்
நீடூழி வாழ வாழ்த்துகிறோம்

வி.கோவிந்தன், செயலாளர்

குடந்தை நகர வங்கி ஊழியர்கள் சங்கம்

C/o. சென்ட்ரல் பேங்க் ஆப் இந்தியா,
கும்பகோணம்

80ஆம் ஆண்டு நிறைவு விழா காணும்
மரியாதைக்குரிய தலைவர்
தோழர் **ஆர்.நல்லகண்ணு** அவர்கள்
நீடூழி வாழ வாழ்த்துகிறோம்

தஞ்சை மாவட்ட வங்கி ஊழியர் சங்கம்

பதிவு எண்: 363/TAJ
19/2480, ஜவுளிச்செட்டித் தெரு,
தஞ்சாவூர் - 613009.
O: 279428

80ஆம் ஆண்டு நிறைவு விழா காணும் ஆர்.என்.கே.
அவர்களுக்கு நல்வாழ்த்துக்கள்...

திரு. சு.இராமநாதன்
செயலாளர்
கரந்தை தமிழ் சங்கம்
தஞ்சாவூர்

இயற்கையின் நன்மைகள்
ஒவ்வொரு துளியிலும்
PURE & FINE
100 %
NATURAL
AVM
SOVEREIGN
COCONUT OIL
AVM
பவுன்
தேங்காய் எண்ணெய்
Available in
1Lit, 500ml, 200ml, 100ml, 50ml & 5ml pouches
NEW
AVM
பவுன்
நல்லெண்ணெய்
NEW
AVM
SOVEREIGN
GINGELLY OIL
For a Healthy and Happy Family
AVM
SOVEREIGN
GINGELLY OIL
For a Healthy and Happy Family
MFD. : M. EDISON & CO. PVT. LTD.,
181/1, NORTH COTTON ROAD, TUTICORIN - 628 001.
Ph : 2326809 Fax : 2326581 E-mail : avmtuty@sancharnet.in

LAKSHMI NURSING HOME

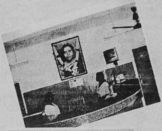
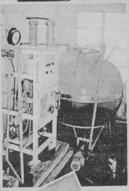
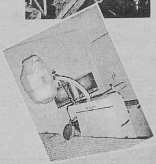
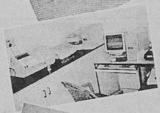

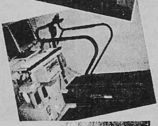

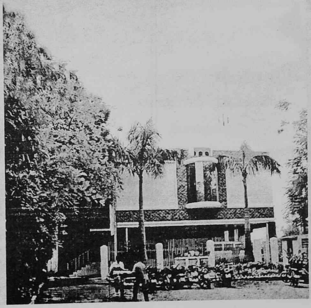

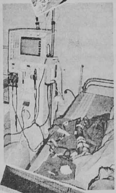
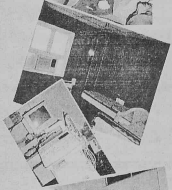
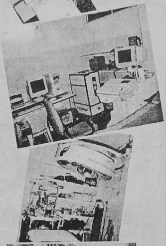

80-ம் ஆண்டு விழா மலருக்கு வாழ்த்துக்கள் !

அமரர். **பி. பாட்டையப்பன்**
AITUC மாவட்ட செயலாளர், பஞ்சாலை.

P. கோவிந்தம்மாள் பாட்டையப்பன்
இந்தியக் கம்யூனிஸ்ட் கட்சி

தலைவர் : பி. பாட்டையப்பன் நகர் மக்கள் நல அமைப்பு
உறுப்பினர் : பெற்றோர் ஆசிரியர் சங்கம்
அமரர். பி.பாட்டையப்பன் நினைவு அரசு நடுநிலைப்பள்ளி
பத்மாவதிபுரம், சிங்கார வேலன் நகர்,
திருப்பூர் - 3, கோவை மாவட்டம். போன் : 2478056

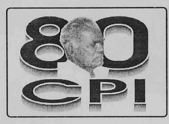

V. கோபால் செயலாளர்.
S. கல்யாணசுந்தரம் தலைவர்
A. **நடேசன்** பொருளாளர்.
R. **பழனிச்சாமி** துணைச் செயலாளர்.
P. **நடராஜ்,** P. **நாகப்பன்,** துணை தலைவர்கள்.
நிர்வாகக் கமிட்டி உறுப்பினர்கள்

K. திருமூர்த்தி, P. ரத்தினசாமி மாரப்பன்,
K. செல்வராஜ் R. மோகன்ராஜ், பாலுச்சாமி
K. கந்தசாமி, அர்த்தநாரீஸ்வரன் நாகராஜ்
பாலசுப்பிரமணியம் ரத்தினசாமி, பசுபதி

கோவை ஜில்லா மில் தொழிலாளர்கள் சங்கம்
ஆஷர்மில் கிளை,
81, பத்மாவதிபுரம், காந்தி நகர் (Po),
திருப்பூர். போன் : 2484282 PP

பாரதி ரீ - வைண்டிங்

R. விஸ்வநாதன்
இந்தியக் கம்யூனிஸ்ட் கட்சி
2 /245-1, ஸ்ரீ ராம் நகர், நாதம்பாளையம்,
செம்பியநல்லூர் (Po),
அவிநாசி ஒன்றியம்,
கோவை மாவட்டம்.
போன் : 04296 - 274160,
செல் : 98432 - 64068

SRI MURUGAN TEXTILES

A.N. ரங்கசாமி

கைகாட்டித் தோட்டம்,
சேயூர் (அஞ்சல்) 641 655
அவிநாசி, கோவை மாவட்டம்.
போன் : 272966, செல் : 98422-94095

80-ம் ஆண்டு விழா மலருக்கு வாழ்த்துக்கள் !

C. ஆறுமுகம்
இந்தியக் கம்யூனிஸ்ட் கட்சி,
பகத்சிங் இளைஞர் மன்றம்,
அவிநாசிலிங்கம்பாளையம் (கிளை)
பழங்கரை (அஞ்சல்),
அவிநாசி ஒன்றியம்,
கோவை மாவட்டம்.

போன் : 2257714 செல் : 94439-34621

K. நடராஜ் செயலாளர்
இந்தியக் கம்யூனிஸ்ட் கட்சி
பாட்டையப்பன் நகர், சோளிபாளையம்,
திருப்பூர், கோவை மாவட்டம்.

போன் : 270599

D. சுப்பிரமணியம்,
சங்கரன் செயலாளர்
இந்தியக் கம்யூனிஸ்ட் கட்சி
குப்பாண்டம்பாளையம் (கிளை)
அவிநாசி ஒன்றியம், கோவை மாவட்டம்.

செல் : 98432 - 51137

R. ராஜமாணிக்கம்
பாரதி டிரேடர்ஸ்
63/B-1, காந்தி ரோடு,
கருப்பராயன் கோவில் அருகில்
அனுப்பர்பாளையம் புதூர், திருப்பூர்.

போன் : 289546

கந்தசாமி செயலாளர்
இந்தியக் கம்யூனிஸ்ட் கட்சி
ஆலத்தூர் (கிளை)
அவிநாசி ஒன்றியம், கோவை மாவட்டம்.

போன் : 5541395

S.சின்னசாமி செயலாளர்
இந்தியக் கம்யூனிஸ்ட் கட்சி
3 -வது வார்டு கிளை, 85 மருதாசலபுரம்
60 அடி ரோடு, சிவன் தியேட்டர் பின்புறம்
திருப்பூர் -2, கோவை மாவட்டம்.

செல் : 94430-27976 போன் : 272486

V.K. சுப்பிரமணியம் BSc., LLB.,
இந்தியக் கம்யூனிஸ்ட் கட்சி
தாலூக்கா ஆபீஸ் எதிர்புறம்
அவிநாசி ஒன்றியம், கோவை மாவட்டம்.

போன் : 2484282

ஜென் டெக்ஸ் டெய்லர்ஸ்
86, பத்மாவதிபுரம், AITUC அலுவலகம்
காந்தி நகர் (அஞ்), திருப்பூர் - 3,
கோவை மாவட்டம்.

போன் : 271603

மது பாத்திரக்கடை
S. குழந்தைவேல், S. மாணிக்கம்
அவிநாசிலிங்கம்பாளையம்
பழங்கரை (அஞ்சல்), அவிநாசி ஒன்றியம்,
கோவை மாவட்டம்.

A. பசுபதி
S.S. தாமரை அரிசி வியாபாரம்
84, பத்மாவதிபுரம், காந்திநகர் (அஞ்)
திருப்பூர் - 3, கோவை மாவட்டம்.

A. சூர்ய குமார்
S.P. சிவக்குமார்
AITUC ஆஷர் மில் (கிளை)
கோவை ஜில்லா மில் தொழிலாளர்கள் சங்கம்
பத்மாவதிபுரம், திருப்பூர் - 3.

போன் : 2257618

A. நடேசன் செயலாளர்
M. முனியன் துணை செயலாளர்
இந்தியக் கம்யூனிஸ்ட் கட்சி
ஆஷர்மில் கிளை, பத்மாவதிபுரம்,
திருப்பூர் - 3, கோவை மாவட்டம்.

80-ம் ஆண்டு விழா மலருக்கு வாழ்த்துக்கள் !

C. சுந்தரராஜன் தலைவர்
C. சுப்பிரமணியம் செயலாளர்
திருப்பூர் டெக்ஸ்டைல்ஸ் மில் கிளை
AITUC கோவை ஜில்லா மில் தொழிலாளர் சங்கம்
திருப்பூர் - 3, கோவை மாவட்டம்.

N. சுப்பிரமணியம்
இந்திய கம்யூனிஸ்ட் கட்சி
18-வது வார்டு நகர்மன்ற உறுப்பினர்
15. வேலம்பாளையம் நகராட்சி
திருப்பூர், கோவை மாவட்டம்.
போன் : 2256545

இசக்கிமுத்து தலைவர்
கார்த்திகேயன் செயலாளர்
திருப்பதி மில் கிளை
AITUC கோவை ஜில்லா மில் தொழிலாளர் சங்கம்
தேவம்பாளையம், அவிநாசி, கோவை.

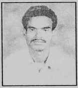

A. பொன்னுச்சாமி
ஸ்ரீ கருணாம்பிகா பேப்பர் கோன்
ஸ்ரீ கருணாம்பிகா வேஸ்ட் நூல் கடை
S.K. புதூர், அவிநாசி, கோவை.
போன் : 272186,
செல் : 98436-68889

P. மூர்த்தி தலைவர்
M. குருசாமி செயலாளர்
AITUC கோவை ஜில்லா மில் தொழிலாளர் சங்கம்
பிரைம் பிராசர்ஸ் லிமிடெட்,
செம்பியநல்லூர், அவிநாசி, கோவை.

V. ஈஸ்வரமூர்த்தி
ஸ்ரீ சக்தி மளிகை
மேட்டுப்பாளையம் ரோடு,
S.K. புதூர், அவிநாசி, கோவை.
போன் : 273963
செல் : 98432-64069

P. அய்யப்பன் தலைவர்
P. சரவணன் செயலாளர்
AITUC கோவை ஜில்லா மில் தொழிலாளர் சங்கம்
அய்யன் மில் கிளை, அவிநாசி, கோவை

M. செல்வமணி
இந்தியன் பேக்கரி
5/191, கைகாட்டிப்புதூர்,
புதிய பேருந்து நிலையம் அருகில்
அவிநாசி, கோவை மாவட்டம்.
போன் : 272791

M. பிரபு தலைவர் **P. நாகராஜ்** செயலாளர்
P. சக்திவேல், துணை செயலாளர்
AITUC கோவை ஜில்லா மில் தொழிலாளர் சங்கம்
K.சிவசுப்ரமணியா ஸ்பின்னிங் மில் கிளை
நல்லிக்கவுண்டம்பாளையம், அவிநாசி, கோவை.

M. செல்வராஜ் B.A., L.L.B.,
வழக்குரைநர்,
A.R.M. காம்ப்ளக்ஸ்
கோர்ட் எதிரில், சேயூர் ரோடு
அவிநாசி, கோவை மாவட்டம்.
செல் : 94430-62872

R. குட்டியப்பன் CPI,
M. ஆறுமுகம் CPI(M)
S.K. நிட்வேர்
பாளையக்காட்டுத் தோட்டம், ராஜன் நகர்
அவிநாசிலிங்கம்பாளையம், கைகாட்டிப்புதூர் (அஞ்)
அவிநாசி, கோவை. போன் : 271928

N. தெய்வமணி
அஜய் கோஷ் இளைஞர் மன்றம்
இந்திய கம்யூனிஸ்ட் கட்சி
ராமையா காலனி, 20-வது வார்டு
திருப்பூர், கோவை மாவட்டம்

80-ம் ஆண்டு விழா மலருக்கு வாழ்த்துக்கள் !

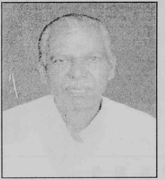

A. சுப்பராயன்

இந்தியக் கம்யூனிஸ்ட் கட்சி
முன்னாள் திருப்பூர் தாலூக்கா செயலாளர்
முன்னாள் தலைவர், மண்ணரை ஊராட்சி ஒன்றியம்

359, ஆலாங்காட்டுப்புதூர், S. பெரியபாளையம் (Po),
மண்ணரை, திருப்பூர். கோவை மாவட்டம்
போன் : 2221655

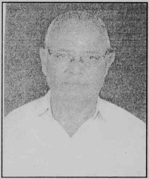

M. அவிநாசியப்பன்

இந்தியக் கம்யூனிஸ்ட் கட்சி
முன்னாள் தலைவர் AITUC
ஆஷர்மில் கிளை,
கோவை ஜில்லா மில் தொழிலாளர் சங்கம்

15. வேலம்பாளையம், திருப்பூர். கோவை மாவட்டம்
போன் : 2255565

செந்தில் முருகன் டெக்ஸ்டைல்ஸ்

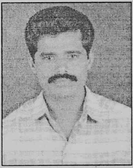

A. ராமசாமி

மூகாம்பிகை நகர், கருவலூர்,
அவிநாசி. கோவை மாவட்டம்.
போன் : 288326

P. நடராஜ் எலக்ட்ரீசியன்
இந்திய கம்யூனிஸ்ட் கட்சி
3/554, ஆட்டையாம்பாளையம், அவிநாசி
போன் : 270703

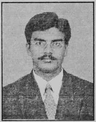

P. குணசேகரன் B.A.B.L.,
வழக்குரைஞர்
(3/342, வேலாயுதம்பாளையம்),
தாலூக்கா ஆபீஸ் எதிர்புறம், சேயூர் ரோடு, அவிநாசி
செல் : 98656-31941

திருமலையான் ஆட்டோ

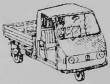

A. திருமலை, AITUC
சுப்பிரமணியம்
த2/25, ஆத்துப்பாளையம், செட்டிபாளையம்,
திருமுருகன்பூண்டி (அஞ்), திருப்பூர்.
செல் : 98431--15483

80
ஆண்டு
நிறைவு சிறப்பு மலர்
உறுதியில் மகாத்மா காந்தியாய் இருப்பவர் !
கொள்கையில் பண்டித ஜவஹர்லால் நேருவை நேசிப்பவர் !
எளிமையில் கர்மவீரர் காமராஜராய் ஜொலிப்பவர் !
நேர்மையில் மக்கள் தலைவர் மூப்பனாராய் திகழ்பவர் !
கடமையில் மனிதநேயப் புரவலராய் வாழ்பவர்
அன்புத்தலைவர்
நல்லகண்ணு
அவர்கள்
நல்லோர் புகழ் வாழ நீடூழி வாழ்க !
T. R.சுந்தர்ராஜன்
மாநில பொதுக்குழு உறுப்பினர் (PCC)
தலைவர், திருப்பூர் நகர காங்கிரஸ் கமிட்டி
A. ராமசாமி
மாவட்ட ஊராட்சி உறுப்பினர், (D.C.)
தலைவர், திருப்பூர் வட்டார காங்கிரஸ் கமிட்டி
இந்திய தேசிய காங்கிரஸ்
திருப்பூர்.

CONCRETE BLOCK MAKING MACHINE & MIXERS

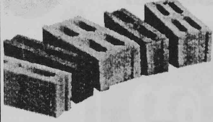

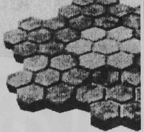

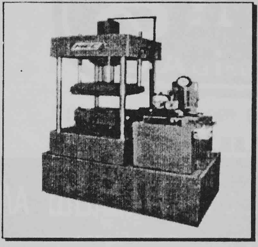

MEC®

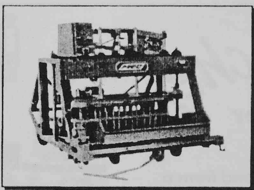

- Vibrator / Manually Operated, Standard type Hydraulic Operated & Double Vibrator Operated **Concrete Block making machines**
- High Density Hydraulic Operated PAVING BLOCK MAKING MACHINE
- Hydraulic Mosaic Press and Paving Block Machine
- 10 / 7 cft Concrete Mixer with Hopper
- Earth Ramer

For more Informations and machine brochures :

MEC®

MACHINES AND ENGINEERING COMPANY

7th Street, 385, SANGANOOR MAIN ROAD
RATHINAPURI, NEAR RAILWAY GATE, COIMBATORE - 641 027.
PHONE : 0422 - 2330248, 2333872, 2332653 Fax : 0422 - 2330248
Visit us at : www.meccompany.com E-mail : mec_company@hotmail.com

Factory : 20/1, Near. Sangnoor School, Rathinapuri, Coimbatore - 641 027.

KANCHEEPURAM
No. G 1612

காஞ்சிபுரம் காமாட்சியம்மன்
பட்டு கூட்டுறவு சொசைட்டி
A/C கிளை விற்பனை நிலையம்

✆ 220765

திலகராஜ்
டெக்ஸ்டைல்ஸ் A/c

(ஏழாயிரம்பண்ணை புதிய பட்டு ஜவுளி மாளிகை)

கோவில்பட்டி.

ரீகல் ரெடிமேட் எம்போரியம் A/C

Pasic

IS : 14543
ISI
CM/L6286276

Pondichérry
Water

- *The only brand from a Government undertaking company.*
- *Bottled directly from a single source.*

SAFETY TIPS
1. Please Crush the bottle after use.
2. Please avoid deep freezing.

Bottled & Marketed by :

PONDICHERRY AGRO SERVICE AND INDUSTRIES CORPORATION LTD. (PASIC)
(A Govt. of Pondicherry Undertaking)

HEAD OFFICE
Agro House Thattanchavadi,
Pondicherry - 605 009.
Phone : 0413 - 2248834, 2249493
Fax: (0413) 2249494. Web: pasicpondy.com

WATER YOU CAN TRUST

BRANCH OFFICE
Above Tamilnadu Merchantile Bank,
147, Bharathiyar Road, Karaikal
Ph: 04368 - 222323.

No.1 Quality

Agsar

A must for every wall.

AGSARCEM

Anti-fungal Anti-fading Weather-proof Highly Durable

Agsar Paints (P) Ltd., 509-A, George Road, Tuticorin - 3
Ph.No : 2320696, 2320316
Website : www.agsar.com
Email : ttn_agsarcem@sancharnet.in

Branches : Chennai, Bangalore, Trichy, Coimbatore, Madurai, Tirupati, Kochi, Pondicherry

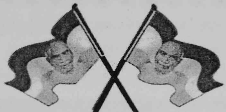

R. நல்லகண்ணு அவர்களின்

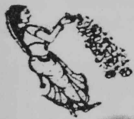
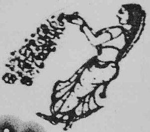

80-வது ஆண்டு நிறைவு விழா வாழ்த்துக்கள்

N.R. தனபாலன் **G. கரிக்கோல்ராஜ்**
தலைவர் பொதுச்செயலாளர்

A. செல்லப்பன்
பொருளாளர்

மற்றும் மாநில, மாவட்ட, ஒன்றிய, நகர,
கிளை, நிர்வாகிகள்

தமிழ்நாடு நாடார் பேரவை

NRD டவர், எண். 11, ஜவஹர்லால் நேரு ரோடு, (100 அடி ரோடு),
அசோக் நகர், சென்னை – 600 083. போன் :- 24899111, 24899611.

வணங்கி வாழ்த்துகிறோம்....

பக்கவிளைவுகள் இல்லாத..

எளிமையான மனிதநேய மருத்தவமான..

ஹோமியோபதி மருத்துவம் போன்று

"மனிதநேய சேவையே.. இன்றைய சமூகத்திற்கு தேவை" என்று

வலியுறுத்தி வாழ்ந்து வரும் எளிமையின் சிகரமே...

அன்பு பெரியவர் தோழர். **ஆர். நல்லக்கண்ணு** அவர்களே!

ஹோமியோபதி போல என்றென்றும் தங்கள் மக்கள் பணி தொடரட்டும்

என வாழ்த்தி வணங்கும் நெஞ்சங்கள்

விருதை காந்தி
மாநிலத் தலைவர் - ஹோமியோநலம்

சி. சந்திரகுமார் B.A.B.L
மாநில பொதுச் செயலாளர் - ஹோமியோநலம்

G. மாசிலாமணி
மாநில பொருளாளர் -ஹோமியோநலம்

ஹோமியோ நலம் **HOMOEO CURES**

ஹோமியோபதி பண்பாட்டு ஆராய்ச்சி மற்றும் கல்வி மையம்

HOMOEOPATHY CULTURAL RESEARCH AND EDUCATIONAL SOCIETY

பதிவு அலுவலகம்: மனிதநேயக் கூடம்,17, சிந்து கார்டன், காந்திநகர், வேலூர்-632 006.

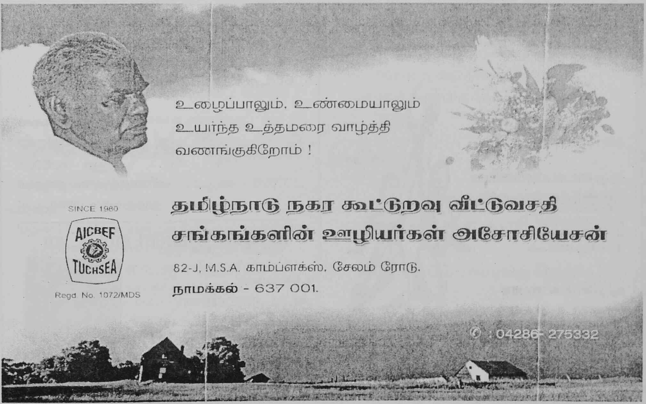

A.Sankarappa
Proprietor

Offi: 04632 - 222796
Resi: 04632 - 228105
Cell: 94436-56824

NEW SIVASANKAR PRINTING PRESS

Quality Printing, Binding
&
Rubber Stamp Makers

7-J, A.K.S. Theatre Road, Kovilpatti - 628502:

Quality and Quick Delivery

ஒன்றுபடு! போராடு! வெற்றி பெறு!

தூத்துக்குடி மாவட்ட ஏ.ஐ.டி.யூ.சி.
பொதுத் தொழிலாளர்கள் சங்கம்

[பதிவு எண்.201/TKD] [இணைப்பு ஏஐடியூசி]

'பாலன் நினைவகம்'
64, போல்டன்புரம் 2வது தெரு,
தூத்துக்குடி - 628003.
போன்: 0461-2327004

எஸ்.ராஜேந்திரன் எம்எல்ஏ
தலைவர்

எம்.போத்தியடியான்
பொதுச் செயலாளர்

80 ஆண்டு நிறைவு பெறும் எங்களின் வழிகாட்டும்
தியாகி நல்லகண்ணு அவர்களை வாழ்த்துகிறோம்

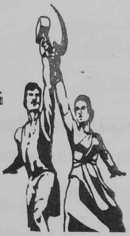

தோழர் **எம்.சுப்பிரமணியல்**
புதூர் ஊராட்சி ஒன்றிய கவுன்சிலர்
சிபிஐ செயலாளர்
நாகலாபுரம்- 628904
விளாத்திகுளம் தாலுகா
தூத்துக்குடி மாவட்டம்.

தோழர் **பொ.சுப்பையா**
முத்துக்குமார் மர இழைப்பகம்
சிபிஐ துணைச் செயலாளர்
மகாலட்சுமி காலனி
புதூர் - 628905
விளாத்திகுளம் தாலுகா
தூத்துக்குடி மாவட்டம்.

80 ஆண்டு நிறைவு பெறும் எங்களின் வழிகாட்டி
தோழர் ஆர்.நல்லகண்ணு அவர்களை வாழ்த்துகிறோம்

லட்சுமி ஜவுளி ஸ்டோர்

உரிமையாளர்
அ.இராமச்சந்திரன்
புதூர் - 628905
விளாத்திகுளம் தாலுகா
தூத்துக்குடி மாவட்டம்

ராஜன் ஜவுளி ஸ்டோர்

உரிமையாளர்
அ.நடராஜன்
மெயின் ரோடு
நாகலாபுரம் - 628904
விளாத்திகுளம் தாலுகா
தூத்துக்குடி மாவட்டம்.

வீடு-04651 - 272998
அலுவலகம்- 04651 - 268234
செல்: 9443606164

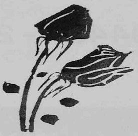

சி.எம்.பால்ராஜ் பிஏபிஎல்

இந்தியக் கம்யூனிஸ்ட் கட்சி

கிள்ளியூர் ஒன்றியச் செயலாளர்
இந்தியக் கம்யூனிஸ்ட் கட்சி அலுவலகம்,
கூனாலுமூடு,
கருங்கல், கருங்கல் அஞ்சல்,
குமரி மாவட்டம்.

மலருக்கு சிறப்பு வாழ்த்துக்கள்

நாளந்தா பப்ளிகேசன்
பிரிண்டிங் பப்ளிசிங் யூனிட்

355, திருப்பரங்குன்றம் ரோடு
பசுமலை, மதுரை - 625004.
+ வினா விடை தயாரிப்பாளர்கள்
பொறியியல் கல்லூரி புத்தக வெளியீட்டாளர்

பாரதி மகளிர் பிரிண்டிங் சொஸைட்டி

நோட்புக், படிவங்கள்
புத்தகங்கள்
ஊராட்சி மன்ற பதிவேடுகள்
மதுரை மாநகராட்சி (SJSRY-DWCUA)

Rep.: இரா.முருகன்
98431-91806, 9443460266

7, சோனைமுத்து தெரு
மாடக்குளம்
மதுரை - 3

இந்தியக் கம்யூனிஸ்ட் கட்சி - தோழர் ஆர்.நல்லகண்ணு
80ஆம் ஆண்டு நிறைவு சிறப்பு மலருக்கு
எங்களது நல்வாழ்த்துக்கள்

போன்: 0452 - 2623963

உயர்தர அசைவ உணவிற்கு

பாண்டியன் லாட்ஜ் - ஹோட்டல்

13, வெங்கலக் கடைத் தெரு, மதுரை - 625001.

கிளைகள்:

தென் பொதிகை சாரலை சில்லென்று தங்கி
அனுபவிக்க மிகச் சிறந்த தங்கும் விடுதி
பாண்டியன் லாட்ஜ் - ஹோட்டல்
39, லட்சுமிபுரம் - குற்றாலம் -627802.
போன்: 04633 - 283639

சிறப்புமிகு சைவ உணவிற்கு...
ஸ்ரீ மீனாட்சி ரெஸ்ட்டாரென்ட்
பேருந்து நிலையம் எதிரில்
குற்றாலம், போன்: 04633 - 283135

இந்தியக் கம்யூனிஸ்ட் கட்சி - தோழர்
ஆர்.நல்லகண்ணு
80வது ஆண்டு நிறைவு சிறப்பு மலர்
சிறப்புடன் அமைய எங்களின் வாழ்த்துக்கள்

போன்: 5370698

தினசரி ரெகுலர் சர்வீஸ்

ஸ்ரீ அசோகன் லாரி சர்வீஸ்

21, கீழநாப்பாளையத் தெரு
மதுரை - 625001.

கிளைகள்:

பொன்னமராவதி
போன்: 622083

சிங்கம்புணரி
போன்: 242171

தோழர். **ஆர்.நல்லகண்ணு** அவர்களின் 80வது ஆண்டு நிறைவு விழா
சிறப்பு மலருக்கு **எங்கள் வாழ்த்துக்கள்**

RC NO. 2080337 1/0/9
Text Book. L.C. No.72/Cbe.

செல் : 94434 - 26747

ரத்னா காபி ஒர்க்ஸ்

60, மெயின் ரோடு, அவிநாசி - 641 654.

தமிழ்நாடு பாடநூல் ஏஜெண்ட்

தோழர். **ஆர்.நல்லகண்ணு** அவர்களின் 80வது ஆண்டு நிறைவு விழா
சிறப்பு மலருக்கு **எங்கள் வாழ்த்துக்கள்**

அஜந்தா

ஆப்செட் பிரிண்டர்ஸ்

டேக், லேபிள், ஸ்டிக்கர், லெட்டர் பேடு, பில் புக், விசிட்டிங்கார்டு,
திருமண அழைப்பிதழ்கள் மற்றும் அனைத்துவிதமான
பிரிண்டிங்வேலைகளும் சிறந்த முறையில் செய்து தரப்படும்.

3/61, மெயின் ரோடு, அவிநாசி - 641 654.
போன் : 274046, செல் : 98940 - 62003

தோழர். **ஆர்.நல்லகண்ணு** அவர்களின் 80வது ஆண்டு நிறைவு விழா

சிறப்பு மலருக்கு **எங்கள் வாழ்த்துக்கள்**

இன்றும் எழிலுடன் எல்லோரா ஓவியம் !

என்றும் எழிலுருவ ***மோனிஷ்*** உடைகள் !

மோனிஷ்

டெய்லர்ஸ்

வடக்கு ரத வீதி, அவிநாசி. போன் : 04296 - 272150

தோழர். **ஆர்.நல்லகண்ணு** அவர்களின் 80வது ஆண்டு நிறைவு விழா

சிறப்பு மலருக்கு **எங்கள் வாழ்த்துக்கள்**

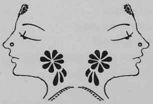

பால விநாயகா பேன்சி சென்டர்

சந்தைக்கடை எதிரில்,
அனுப்பர்பாளையம்
திருப்பூர்.

தோழர். **ஆர்.நல்லகண்ணு** அவர்களின் 80வது ஆண்டு நிறைவு விழா

சிறப்பு மலருக்கு **எங்கள் வாழ்த்துக்கள்**

கணேஷ் புக்சென்டர்

மெயின்ரோடு,
காங்கயம்

இதுவரை வெளிவந்த கே.ஜீவபாரதியின் நூல்கள்

எங்கள் மண்ணில் பிறந்து
இயக்கத் தூணாய் வளர்ந்து
எண்பது வயதைக் கடக்கும்
எங்கள் தலைவா வாழ்க!

கவிதை

1. ஒரு முடிவுக்கு வாருங்கள்!
2. களத்தில் பிறந்த கவிதைகள்
3. புதுயுகக் கவிஞனும் புதியவன் குரல்களும்
4. கனல் மணக்கும் பூக்கள்
5. சொல்லுறத சொல்லிப்புட்டேன்!
6. மனிதர்கள் வாழும் மண்ணைத் தேடி...
7. கவிதை எழுதினேன்... கடிதம் வந்தது!

ஆய்வு

8. காலமறிந்து கூவிய சேவல்!
9. பாட்டுக்கோட்டை
10. காலத்தை வென்ற கவிஞர்கள்
11. உலகப்பன் காலமும் கவிதையும்
(தமிழக அரசின் முதல் பரிசு பெற்ற நூல்)

சிறுவர் இலக்கியம்

12. அறிவை வளர்க்கும் சிறுவர் பாடல்கள்
(திருப்பூர் தமிழ்ச்சங்க விருதுபெற்ற நூல்)
13. உலக மேதைகள்
14. உன்னைச் சுற்றி வாழுகின்ற உயிரினங்கள்
15. பொன்விழாச் சுற்றுலா
(தமிழக அரசின் முதல் பரிசு பெற்ற நூல்)

வாழ்க்கை வரலாறு

16. வீரபாண்டிய கட்டபொம்மன் (மதுரை காமராசர் பல்கலைக் கழகத்தில் துணைப்பாடமாக வைக்கப்பட்டிருக்கும் நூல்)
17. கல்பனா சாவ்லா
18. திருப்பூர் குமரன்
19. நீதியரசர் மோகன்
20. லெனின்

நாடகம்

21. வீரவாஞ்சி
22. வீரத்தாய் வேலு நாச்சியார்

வரலாற்றுப் புதினம்

23. வேலு நாச்சியார் (இரண்டு மாணவர்களால் எம்.ஃபில். பட்டப்படிப்புக்கு தேர்வு செய்யப்பட்ட நூல்)

கட்டுரைத் தொகுப்பு

24. வீரன் எட்டப்பன் முதல் வேலு நாச்சியார் வரை
25. எனது தரிசனங்கள்
26. இந்தப் பாடல்களும் எனது திரையும்

பட்டுக்கோட்டையார் தொகுப்பு

27. பட்டுக்கோட்டையார் பாடல்கள்
(ஆண்டுவாரியான ஆய்வுத் தொகுப்பு)
28. மக்கள் கவிஞர் பட்டுக்கோட்டையார் பாடல்கள்
(கையடக்கப் பதிப்பு)
29. மக்கள் கவிஞர் பட்டுக்கோட்டை கல்யாணசுந்தரம் திரையிசைப் பாடல்கள்
30. மலரும் நினைவுகளில் மக்கள் கவிஞர்
31. பல கோணங்களில் பட்டுக்கோட்டையார்
32. கவிஞர் நெஞ்சில் மக்கள் கவிஞர்
33. பழகியோர் பார்வையில் பட்டுக்கோட்டையார்

எம். கல்யாணசுந்தரம் தொகுப்பு

34. காலம்

ஜீவா தொகுப்பு

35. ஜீவாவின் பாடல்கள்
36. மேடையில் ஜீவா
37. பாரதி பெற்ற ஜீவா
38. சட்டப்பேரவையில் ஜீவா
39. சோவியத் இலக்கியம் பற்றி ஜீவா
40. ஜீவா தொகுத்த பழமொழிகள்
41. ஜீவா தொகுத்த வழக்குச் சொல் அகராதி
42. தேசத்தின் சொத்து ஜீவா
43. ஜீவாவின் கடிதங்கள்
44. ஜீவாவின் தாமரை தலையங்க இலக்கியம்
45. புதுமைப்பெண்ணுக்கு ஜீவாவின் கடிதங்கள்
46. மாஸ்கோவில் ஜீவா
47. மாமனிதர் ஜீவா
48. ஜீவன் பிரிந்த போதும்... சிலையாய் எழுந்த போதும்...
49. மதத்தைப் பற்றி ஜீவா
50. கவிஞர்கள் நெஞ்சில் ஜீவா
51. ஜீவா எனும் பேராசான்
52. ஜீவா ஒரு பல்கலைக்கழகம்
53. ஜீவா என்றொரு ஜீவநதி

பசும்பொன் தேவர் தொகுப்பு

54. பசும்பொன் தேவரின் கட்டுரைகள்
55. வாழும்போதே வரலாறான தேவர்
56. பசும்பொன் தேவரின் பன்முகத் தோற்றம்
57. சட்டப்பேரவையில் பசும்பொன் தேவர்
58. பசும்பொன் தேவரின் மேடை முழக்கம்
59. தேர்தல் மேடைகளில் பசும்பொன் தேவர்
60. சட்டப்பேரவையில் தேவர் பற்றிய சதி வழக்கு
61. பசும்பொன் தேவரும் கம்யூனிஸ்டுகளும்
62. பசும்பொன் தேவரும் திராவிட இயக்கங்களும்

பொள்ளாச்சி நா. மகாலிங்கம் தொகுப்பு

63. சட்டப்பேரவையில் அருட்செல்வர்

ஆர். நல்லகண்ணு தொகுப்பு

64. வந்த வினாக்களும் தந்த விடைகளும்
-தோழர் ஆர். நல்லகண்ணு

குமரன் பதிப்பகம்

3, முத்து கிருஷ்ணன் தெரு,
பாண்டிபஜார், சென்னை-17.
தொலைபேசி : 28 15 3742

SKM மாட்டுத் தீவனம்
அதிக பால்
அதிக லாபம்
WINNERS
SKM
ENERGISED
CATTLE FEED
SKM Animal Feeds
(India) Limited
SKM அனிமல் ஃபீட்ஸ் அண்டு ஃபுட்ஸ்(இந்தியா) லிமிடெட்
156.காந்திஜி ரோடு, ஈரோடு 638 001.
போன் 0424-2258212, 225821 2258216,
பேக்ஸ் 0424-2260933

With Best Compliments form....

உரிமையாளர்:

பாண்டியன்

வெல்கம் ஹோட்டல்

கிண்டி தொழிற்பேட்டை, சென்னை.

உழைக்கும் வர்க்கத்திற்கும்
ஒடுக்கப்பட்ட சமூகத்திற்கும்
ஓய்வின்றி உழைக்கும்
பாட்டாளி மக்களின்
பாசத் தலைவர்
எங்கள் தோழர்

ஆர்.நல்லகண்ணு

அரசியல் நேர்மையால்
வாழ்க்கையில் எளிமையாய்
கம்யூனிஸ்டுகளின் கருவூலமாய்
எங்களோடு வாழ்ந்து
வழிகாட்டியாய் விளங்கும்
விடுதலைப் போராட்ட வீரர்
தியாகச் செம்மலின்
80வது அகவை
நிறைவு விழா வெற்றி பெற
வாழ்த்துகின்றோம்

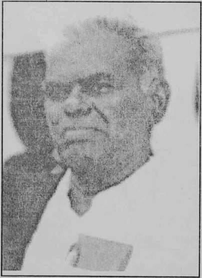

தலைவர்
ஏ.வி.ஸ்டாலின்மணி பிகாம்
மாவட்டச் செயலாளர்
இந்தியக் கம்யூனிஸ்ட் கட்சி,

செயலாளர்
ஏ.சௌரிராஜன்

துணைத் தலைவர்
ஜே.சுந்தரம்

துணைச் செயலாளர்
எல்.பாக்கியலட்சுமி

பொருளாளர்
ஆர்.கனகராஜ்

இவண்
தமிழ்நாடு ஏஐடியூசி கட்டடத் தொழிலாளர் சங்கம்
விழுப்புரம் மாவட்டக் குழு
ஜெயராமன் இல்லம்
5, மாம்பழப்பட்டு சாலை, விழுப்புரம்
போன்: (04146) 222920 - செல்: 9443285622

எளிமையின் சிகரம் **ஆர்.நல்லகண்ணு** அவர்கள்
பல்லாண்டு காலம் வாழ்க என வாழ்த்தி வணங்கும்

வி.எம்.சேகர் எம்ஏ
தலைவர்
லால்புரம் ஊராட்சி
சிதம்பரம் வட்டம்
கடலூர் மாவட்டம்.

எம்.சிரேஷ்குமார்
துணை தலைவர்

மற்றும் உறுப்பினர்கள்
ஆர்.ஆனந்தன், பி.இளவரசி, எஸ்.சிவசாமி, எம்.எஸ்.முகமது அலி, எம்.மனோகரன், கே.கருணாநிதி, ஆர்.ரகுநாதன், சி.நிறைமதி செல்வி பி.ஏ.

பாதி விலையில் விற்பனைக்கு

திருமண மண்டபம் மற்றும் வாடகை பாத்திர கடைக்குத் தேவையான PVC சேர், சில்வர் மற்றும் அலுமினிய டேபிள்கள், ரெடிமேட் ஸ்டேஜ் (மேடை), சாமியானா துணிப்பந்தல், 5லி கிரைண்டர், அல்மொனார்டு ஃபேன், அலுமினிய தேக்ஷா, சமையல் பாத்திரங்கள், கேஸ் அடுப்பு, தோசைக்கல், கேஸ் அடுப்பு, ஜமுக்காளம், சென்ட் மிஷின், மஹாராஜா சேர், வி.ஐ.பி. சேர், பந்திப்பாய் மற்றும் இதர பொருள்களும் பாதி விலையில் கிடைக்கும்

விபரங்களுக்கு

ஸ்ரீ ஜெயலட்சுமி வாடகை பாத்திர நிலையம்
3ஏ, மேல ரத வீதி, சிதம்பரம்
போன்: 04144-223008, செல்: 94432-30487

Ph: 04144-221697

BOMBAY ELECTRICALS
BOMBAY AGENCIES

107, South Car Street,
Chidambaram - 608001.

TEXMO

TARO

Authorised Dealers:

Texmo Industries
Finolex PVC Pipes & Fittings
Kundan Cab PVC Wires & Kundan Accessories
Gemex Oil Starters & Main switch, "R' Brand & Fittings
Codavari HTPE Hose.

With Best Compliments From:

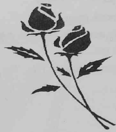

Anuptool Industries

8, Sengundram
Singaperumal Koil P.O.
Kancheepuram Dist.

இந்தியக் கம்யூனிஸ்ட் கட்சியின் மூத்த தலைவர்களில் ஒருவரும்
இந்திய விடுதலைப் போராட்டத்தில் பங்கெடுத்த,
சுதந்திரப் போராட்ட தியாகியுமான, முன்னாள் மாநில செயலாளரும்,
மத்திய நிர்வாகக் குழு உறுப்பினருமான தோழர் ஆர்.நல்லகண்ணு அவர்களுக்கும்
80 ஆண்டு இந்தியக் கம்யூனிஸ்ட் கட்சிக்கும் எங்கள் ரெட்சல் யூட்.

தோழர் ஆர்.நல்லகண்ணு அவர்கள் வாழ்க வாழ்க என தோழமையுடன் வாழ்த்தும் தோழர்கள்

என்.மாதன் சிபிஐ
மாவட்ட நிர்வாகக் குழு
செங்கனூர் பஞ்சாயத்து, ஒன்றிய கவுன்சிலர்
பொன்னாகரம் வட்டம்,
தருமபுரி மாவட்டம்.

எம்.பழனி, சிபிஐ
நசுண்டேஷ்வர கான்ட்ராக்டர்
ஒன்றிய கவுன்சிலர், சாம்ராஜிபேட்டை
பெங்களூர்,
மல்லாபுரம்.

கே.சிவராஜி, சிபிஐ
கலப்பம்பாடி,
ஒன்றிய கவுன்சிலர்
பென்னாகரம் வட்டம், தருமபுரி மாவட்டம்.

With Best Compliments from

RmKV

Wedding Silks

125-127,Usman Road ,Panagal Park,T.nagar,
Chennai-6000017.Phone:28144445 www.rmkv.com

80வது ஆண்டு நிறைவை அடையும் அன்புத் தலைவர் ஆர்.என்.கே. அவர்களை
வாழ்த்த வயதில்லை, வணங்குகிறேன்

M.S.Kumar
Proprietor

Telefax: 26244424
Mobile: 9841578716
E-mail: sabaribalaje@yahoo.co.in

SRI SABARI BELT JOINTS

Specialists in Hot & Cold vulcanising of conveyor Belts,
Drum Lagging & Rubber Lining

394/520, Ramamoorthy Street, Ramapuram, Ambattur, Chennai - 600053.

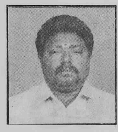

உண்மைத் தொண்டன்
ஆர்.விஜயகுமார்

RBA TRANSPORT

35/52, Kavarai Street, Athipet, Chennai - 600058.

இந்தியக் கம்யூனிஸ்ட் கட்சி
34வது வட்டம் அத்திப்பட்டு
அம்பத்தூர்

இந்திய விடுதலைப் போராட்ட வீரரும்,
சதிவழக்கில் 8 ஆண்டுகள் சிறை வாழ்க்கை அனுபவித்தவரும்
தொழிலாளி வர்க்கத்தின் உற்ற தோழரும், பாட்டாளி வர்க்கத்தின் பாதுகாவலரும்
உழைக்கும் மக்களின் ஒப்பற்ற தலைவரும்
எளிமையின் சின்னமாக, ஏற்றத்தாழ்வற்ற
சமூகத்தை உருவாக்க பாடுபடும் மனிதநேய - பண்பாளர்

தோழர் ஆர்.என்.கே. அவர்கள்
பல்லாண்டு வாழ
வாழ்த்துகிறோம்

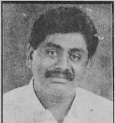

எஸ்.இராஜேந்திரன் எம்ஏ,எல்எல்பி
மாநில துணைத் தலைவர்
தமிழ்நாடு காங்கிரஸ் மனித உரிமைத் துறை
அரூர் - 636903
தருமபுரி மாவட்டம்
94432-20738
94439-81683
04346-222780, 223735, 220795

ஆர்.மாலதி எம்காம்
சேர்மன்
அரூர் - 636903
மற்றும் சிவராமன் இண்டேன் கேஸ் ஏஜென்ஸி
சிவா பெட்ரோல் பங்க்
அரூர் - 636903
04346-223734, 222488, 222032,

தமிழ்நாட்டின் சுற்றுச்சூழல் 2005

தமிழ்நாட்டின் சூழல் நிலைமைகளையும் பிரச்சனைகளையும் காரணங்களையும் ஆய்வு செய்யும் நூல்

250 பங்கங்கங்கள் கொண்ட புத்தகத்தைத் தபாலில் பெற

நன்கொடை ரூ 50

பிரதிகள் பெற தொடர்புகொள்ளவும்:

சிடா அறக்கட்டளை

98 அ. கூட்டுறவு நகர், திண்டுக்கல்-624 005

தொலைபேசி: 0451-2431090, தொலை நகல்: 0451-2431040

வாழ்த்துக்கள்

மக்கள் பணியில் VRDP

- ஆதிவாசிகள் முன்னேற்றத்திற்கான பணி
- பெண்கள் சக்தி உருவாக்கத்திற்கான பணி
- சேலம் மாநகருக்குள் AIDS விழிப்புணர்வு பணி
- குழந்தை தொழிலாளர் ஒழிப்புப் பணி
- பெண்சிசுக் கொலை, கருக்கொலை தடுப்புப் பணி
- சுற்றுச்சூழல் மேம்பாட்டில் - சேலம் மாவட்டத்தின் பள்ளிகளில் சுற்றுச்சூழல் மையம் அமைத்தல் (ECO Club)

ஆழிப்பேரலை பேரிடர் தடுப்புப் பணி, நிவாரணப் பணிகள் - சுனாமி பாதித்த காரைக்கால் பகுதியில்

- தற்காலிக வீடுகள் - 117
- குழந்தைகள் மையம் - 1075 குழந்தைகள்
- குழந்தைகள் பாதுகாப்பு மையம் - 130 குழந்தைகள்
- ஆலோசனை வழங்குதல்
- நிவாரணப் பொருட்கள் வழங்குதல்

மறுவாழ்வுப் பணிகள்

- குழந்தைகள் பாதுகாப்பு மையம்
- குழந்தைகள் செயல்பாட்டு மையம்
- நிரந்தர குடியிருப்பு கட்டுதல் 1. அக்கரைப்பேட்டை, 2. மாதா கோவில் சந்து
- சுத்தமான குடியிருப்புகள் வழங்குதல்
- படகு, எண்ஸில் வலை வழங்கல்
- சிறுதொழில் பயிற்சிகள்
- வருமான பெருக்குத் திட்டங்கள்

இப்படிக்கு

ஏ.ரெங்கநாதன்

இயக்குநர்
மற்றும் VRDP பணியாளர்கள்
3/88, AB நியூ பேர்லேண்ட்ஸ்
சேலம் - 16.

With Best Compliments from...

Prop: M.Sundram

Cell: 9381029339

V.M.Venkatraman

Sun Enterprises

Mfrs.: Steel and Wooden Furniture, M.S. & Aluminium Fabrication

Dealers in : Stationary, Scientific Equipments, Laboratory Ware, Lab Chemicals, Maps, Charts & Play Materials

23, III Cross Street, New Clonly, West Saidapet, Chennai - 600015.
E-mail: sunvenkat@sancharnet.in - Web: www.sunenterpriseschennai.com

SIVANANDA MOULDS & DIES

Specialist:
Automatic Injection Moulds, Compressions moulds
11, IInd Poomagal Street, Ambal Nagar
Ekkattuthangal, Chennai - 97. India.
Tel: 22331482
Website: www.sivanandamoulds.com
E-mail: sundaram@sivanandamoulds.com

SIVANANDAA CNC CENTRE

Specialist: 30, Modelling in Cimatron E & CNC Milling works

No.15, Poomagal Main Road, Ambal Nagar, Ekkattuthangal, Chennai - 97. India. Tel: 22327764

H.Bhaskaran

HARISONS AUTOMATION & MOULDS

Manufacturers of : Low Cost Automation Equipments & Automatic Plastic Moulds

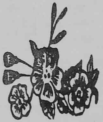

Tel: (+91 44) 52033221
(+91 44) 22315608
FAx: (+91 44) 22315749
Cell: 94440 20805
e-mail: harisonsbhaskar@yaoo.com

5, Soolapandian Street,
Ambal Nagar, Ekkanttuthangal
Chennai - 600007.
Tamilnadu. India.
Web Site: www.satyamplastics.com/harisonsautomation

இந்தியக் கம்யூனிஸ்ட் கட்சி தோன்றிய ஆண்டில் பிறந்து சிறந்த

தோழர் ஆர்.நல்லகண்ணு அவர்களுக்கு

எங்கள் நெஞ்சம் நிறைந்த வாழ்த்துக்கள்

வாங்கி விட்டீர்களா...?

பிடல் காஸ்ட்ரோ
–தா. பாண்டியன்
விலை ரூ. 100

ஜீவாவும்... நானும்
–தா. பாண்டியன்
விலை ரூ. 80

நினைத்துப் பார்க்கிறேன்...
–தா. பாண்டியன்
விலை ரூ. 80

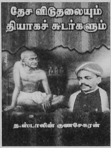

தேச விடுதலையும் தியாகச் சுடர்களும்
–த. ஸ்டாலின் குணசேகரன்
விலை ரூ. 120

லெனின்
–கே. ஜீவபாரதி
விலை ரூ. 100

வேலு நாச்சியார்
–கே. ஜீவபாரதி
விலை ரூ. 100

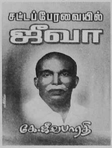

சட்டப்பேரவையில் ஜீவா
–கே. ஜீவபாரதி
விலை ரூ. 110

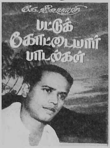

பட்டுக்கோட்டையார் பாடல்கள்
–கே. ஜீவபாரதி
விலை ரூ. 70

சிறப்பு வெளியீடுகள்

வந்த வினாக்களும்
தந்த விடைகளும்
தோழர் ஆர். நல்லகண்ணு
–கே. ஜீவபாரதி
விலை ரூ. 60

கண்டேன் சீனாவை!
–தா. பாண்டியன்
விலை ரூ. 50

குமரன் பதிப்பகம்
பதிப்பகம்

குமரன் பதிப்பகம்

3, முத்து கிருஷ்ணன் தெரு,
பாண்டிபஜார், சென்னை-17.
தொலைபேசி : 28 15 3742

With Best Compliments form....

SARAVANAA ENTERPRISES

H.P.C. DEALERS

18, Sathy Road,
Erode - 638003.
Ph: 2218715, 2218535

With Best Compliments form....

Dr.M.Manohar,
M.D. (Paed) D.C.H.
Child Specialist
Dr. (Rs.)
R.Shanthi, M.B.B.S., DCP.

SWATHI

MEDICARE CENTRE

No.15, New Century Road,
Chennai - 600058.
Ph: 26259461

With Best Compliments form....

SPACECRAFTS

Space Age Furnitures

Spencer Plaza
I Floor, II Phase

769, Anna Salai, Chennai - 600002.
Phone: 28553613.

With Best Compliments form....

IBP

RVB Transporters **Petroleum Dealers**

R.Venugopal **R.Jawahar**

Off:

26, Greenways Road
R.A.Puram, Chennai - 28
Ph: 24937669
Cell: 9381044217

Resi:

3/562, 3rd Cross St.,
Lakshmanaperumal Nagar Ext.
Kottivakkam, Chennai - 600041.
Ph: 55871047, 24511298, 24512840

தோழர் ஆர்.நல்லகண்ணு அவர்களின்
60 ஆண்டு கால தொடர் சமூகப் பணி
மேலும் மேலும் தொடர வாழ்த்துகிறோம்

Trends

TRIBAL EDUCATION DEVELOPMENT SOCIETY (Trends)

31, Kandasamy Gounder Street,
Kavundapalayam
Coimbatore - 641030.

வாழ்த்துக்களுடன்

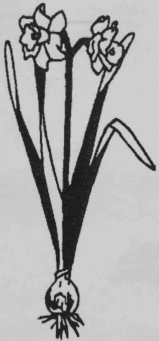

இயக்குநர்

சமூகக் கண்காணிப்பகம்

தமிழ்நாடு

சென்னை - 600094.

With Best Compliments form....

S.V.Subbaraj

Cell: 94431-57169
Phone: (0431) 2230142
Res:(0431) 2232573

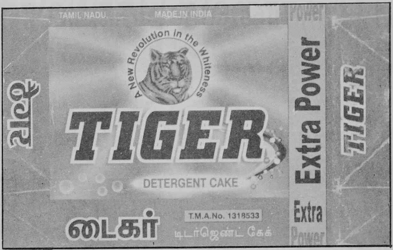

A.R.S. CHEMICALS

(Manufacturers of Quality Detergent Soaps & Powders)

30, Kandan Nagar
T.V.Kovil, Trichy - 5.
Tamilnadu.

போன்: 226508 துவக்கம்: 28.11.1967 தந்தி : ஜிந்தாபாத்

வடாற்காடு மாவட்ட
தேசிய பஞ்சாலைத் தொழிலாளர் சங்கம்

(பதிவு எண்: 21/NAT) (ஏஜடியூசி) (S.L.S.T. அங்கீகரிக்கப்பட்டது)

சிங்காரவேலர்
மழலையர் பள்ளி
(அரசு அங்கீகாரம்
பெற்றது)
தொழிற்சங்கத்தால்
நடத்தப்படுவது.

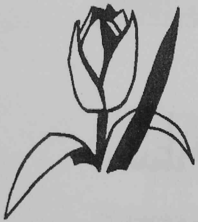

சிங்காரவேலர் அரங்கம்

பி.ஆர். நகர், இரகுநாதபுரம், ஆரணி - 632316,
திருவண்ணாமலை மாவட்டம்.

ஆர்.என்.கே. அவர்களின் 80வது ஆண்டு விழாவுக்கு வாழ்த்துக்கள்!

க.பழனிச்சாமி
முன்னாள் நகரச் செயலாளர்

க.வெங்கடாசலம்
முன்னாள் நகரச் செயலாளர்

வி.எஸ்.சுந்தரம்
நகரச் செயலாளர்

இ.கே.ஆறுச்சாமி
நகர து. செயலாளர்

யூ.கே.சுப்ரமணியன்
மாவட்டக் குழு

எஸ்.சண்முகம்
நகர பொருளாளர்

ஏ.சி.செல்வராஜ்
நகர செயற்குழு

ஆர்.கண்ணன்
நகரச் செயற்குழு

பி.முருகன்
நகரச் செயற்குழு

மு.சந்திரகுமார்
நகரச் செயற்குழு

இ.ஏ.பூபதி
நகரக் குழு

என்.முருகேசன்
ஜனசக்தி முகவர்

பி.சகாதேவன்
நகரக் குழு

பி.குணசேகரன்
நகரக் குழு

சி.சோமசுந்தரம்
நகரக் குழு

கே.சாமிநாதன்
நகரக் குழு

சி.ஏ.வேலுச்சாமி
நகரக் குழு

என்.வேலுச்சாமி
நகரக் குழு

ஆர்.சண்முகம்
நகரக்குழு

ஆர்.கருணாநிதி
நகரக்குழு

ஏ.செல்வராஜ்
நகரக்குழு

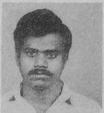

வி.செல்வராஜ்
நகரக்குழு

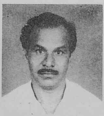

சி.விஸ்வநாதன்
நகரக்குழு

ஆர்.ரங்கநாதன்
ஒண்டிபுதூர் செயலர்

எஸ்.வி.அங்கப்பன்
சௌரிபாளையம் செயலர்

ஏ.சாமிநாதன்
பி.ஆர்.புரம் செயலர்

கே.மூக்கையா
ஜீவாமன்ற செயலர்

ஏ.வடிவேல்
மாவட்டக்குழு இஸ்கப்

நேத்ரா
பம்ப்செட்

இந்திய கம்யூனிஸ்ட் கட்சி 80ம் ஆண்டு

தோழர் ஆர். நல்லகண்ணு அவர்களுக்கு

எங்களது நெஞ்சார்ந்த நல்வாழ்த்துக்கள்

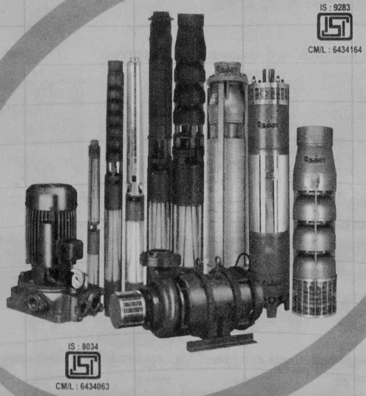

கோயமுத்தூர் பம்ப் இன்ஜினியரிங்
80 சி- காமதேனு நகர், கே.ஆர். புரம்
ஆவாரம்பாளையம், கோயமுத்தூர் - 06.
தொலைபேசி : 0422 - 2562426

தோழர் ஆர்.நல்லகண்ணு அவர்களின் 80ஆம் ஆண்டு நிறைவு விழா நல்வாழ்த்துக்கள்!

புரட்சிக் கூட்டத்தில் பூத்த மலரே
அன்று நீ சிந்திய இரத்தம் - இன்று
60 ஆண்டு கால பொதுவாழ்வில்
ஏழை எளிய மக்கள் வாழ்ந்திட
வழிகாட்டிய உத்தமனே! உழைப்பாளியே!
நீவிர் பல்லாண்டு வாழ்க! வாழ்க!

என வாழ்த்தும்

கோ.சீனிவாசன்
நகரச் செயலாளர்
பாட்டாளி மக்கள் கட்சி

கோ.இராமதாசன்
ஒன்றியச் செயலாளர்
எம்ஜிஆர் கழகம்

திருமுட்டம்
கடலூர் மாவட்டம்.

சுதந்திரப் போராட்ட வீரர் - தியாகச் செம்மல்
தோழர் ஆர்.நல்லகண்ணு பல்லாண்டு வாழ்க!

C.S.ஜெயின் ஆசிரியர் பயிற்சி நிறுவனம்

(ஆண்கள் மற்றும் பெண்கள்)
(Managed by C.S.Jain Educational Trust)
சிதம்பரம் சாலை, தேத்தாம்பட்டு, ஸ்ரீமுஷ்ணம் P.O.
கடலூர் மாவட்டம்-608703. போன்: 04144-245241, 245341
தமிழக அரசின் அங்கீகாரம் மற்றும் NCTE அங்கீகாரம் பெற்றது
F.TN.714/SRO/NCTE/2004 - 2005 / 7149/Dated 9.9.2004

D.T.Ed., சேர்க்கை அறிவிப்பு 2005 - 06

கல்வித் தகுதி SC/ST +2 தேர்ச்சி, பிற வகுப்பினர்
குறைந்தது 45% மதிப்பெண்கள்
தமிழக அரசின் விதிமுறைகளுக்கு உட்பட்டது.

**நிர்வாக ஒதுக்கீட்டிற்கான (Management Quota)
மாணவ / மாணவியர்களுக்கான சேர்க்கைநடைபெறுகிறது**

ஆண், பெண் தனித்தனி ஹாஸ்டல் வசதி உள்ளது
சேர்க்கைக்கான விண்ணப்பம் நேரில் பெற ரூ.300 செலுத்தியும் தபாலில் ரூ.350 செலுத்தியும் பெற்றுக் கொள்ளலாம்.

சேர்க்கைக்கு உடன்
நேரில் அணுகவும்

C.S.மகாவீர்சந்த், நிர்வாகி.

நாட்டுக்காகவும், நாட்டு மக்களுக்காகவும்
60 ஆண்டுகாலம் பணிபுரிந்த தியாகச் செம்மல்

தோழர் ஆர்.நல்லகண்ணு

அவர்கள் நூறாண்டு வாழ
வாழ்த்துகிறோம்

இவண்

இந்தியக் கம்யூனிஸ்ட் கட்சி
திட்டக்குடி வட்டக்குழு

கடலூர் - 606106.

உழைக்கும் மக்களின் உன்னதத் தலைவர்
சுதந்திரப் போராட்ட வீரர்
தியாகச் செம்மல்
தோழர் **ஆர்.என்.கே.** அவர்களை
வணங்கி வாழ்த்துகின்றேன்

ப.ஜெகத்ரட்சகன்

கடலூர்

With Best Compliments form....

SRI LAKSHMI SARASWATHI TEXTILES (ARNI) LIMITED

Spinners of Repute

Export House

Registered Office:

16, Krishnama Road,
Nungambakkam,
Chennai - 600034. India.
Phone: 044-28277344 & 28270548
Fax: 044-28260950
Grams: "YARNTEX"
E-mail: slst@vsnl.com

Admin. Office & Factory

Ragunathapuram,
ARNI - 632301.
Thiruvannamalai District.
Phone: 04173-226281 & 226282
Fax: 04173 - 227135
Grams: "ARNITEX"
E-mail: vlr-slst23@sancharnet.in

தோழர். ஆர்.நல்லகண்ணு அவர்களின் 80வது ஆண்டு நிறைவு விழா
சிறப்பு மலருக்கு எங்கள் வாழ்த்துக்கள்

பாட்டுக்கு பாரதி... போட்டோவுக்கு சாரதி....

உங்கள் நினைவுகளின் தேர்ப்பாகன்

சாரதி

டிஜிட்டல் ஸ்டுடியோ & வீடியோஸ்

4, சேயூர் சாலை, அவிநாசி.
செல் : 98422 - 62982, போன் : 04296 - 272982

தோழர். ஆர்.நல்லகண்ணு அவர்களின் 80வது ஆண்டு நிறைவு விழா
சிறப்பு மலருக்கு எங்கள் வாழ்த்துக்கள்

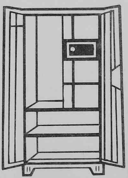

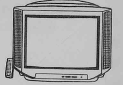

தளபதி

எண்டர்பிரைசஸ்

10/134, கச்சேரி வீத, அவிநாசி. போன் : 04296 – 271723.

ஏழை விவசாய கூலித் தொழிலாளர் மற்றும் தொழிலாளர் நலனுக்காக தன்னை முழுமையாக அர்ப்பணித்துக் கொண்ட 80 வயது கடந்த கொள்கை உறுதி கொண்ட இளைஞர் தோழர் ஆர்.நல்லகண்ணு அவர்களின் பணி சிறக்க எங்களது

வாழ்த்துக்கள்!

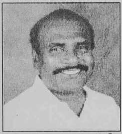

எம்.அப்பாதுரை எம்.பி.

பி.கே.தாயம்மாள்

பி.கே.தாயம்மாள்

தலைவர்

எம்.பாலசுப்பிரமணியன்

துணைத் தலைவர்

மற்றும் நகர்மன்ற உறுப்பினர்கள்

நகர்மன்றம்

கடையநல்லூர்

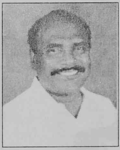

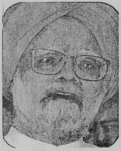

பொதுவுடமை இயக்கத்தின்
அறுபதாண்டு வரலாற்று நாயகரே!
உழைக்கும் வர்க்கத்தின் உன்னத
தலைவரே
வாழும் காலத்தை வறியோருக்கு
அர்ப்பணித்த அற்புத மனிதரே
மக்கள் போற்றும் மகத்தான தோழரே
தொடரட்டும் தங்களின் தூய தொண்டு

இவண்

திருமதி சு.ராஜசரஸ்வதி
பி.எஸ்ஸி,
நகர்மன்றத் தலைவர்,
இந்திய தேசிய காங்கிரஸ்,
செங்கோட்டை.

ஊழியர்கள்

நியூ செஞ்சுரி புத்தக நிறுவனம் (பி) லிட்.,
கோவை கிளை

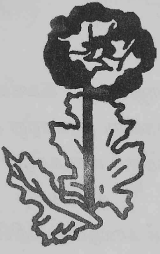

3 & 4, 1 நேரு ஸ்டேடியம்,
கோயபுத்தூர் - 641018.
போன்: 380554.

நெல்லைச் சீமையின் தீரரே!
சமூக விடுதலைப் போராட்ட வீரரே!
அகவை எண்பது நிறைவு செய்யும் தியாக சீலரே!
வளரும் தலைமுறைக்கும் உமது வாழ்வு
கலங்கரை விளக்காய் அமைந்திட!
வாழ்க! பல்லாண்டு நீடு வாழ்க!

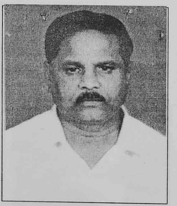

வணங்கி மகிழ்ந்திடும்
ஏசி (எ) ஏ.அருணாசலம்
ஈரோடு - பவானி
0424-2222718, 04256 - 231079; செல்: 94434-98399

WITH BEST COMPLEMENTS FROM

Authorised Dealer for Piaggio Vehicles

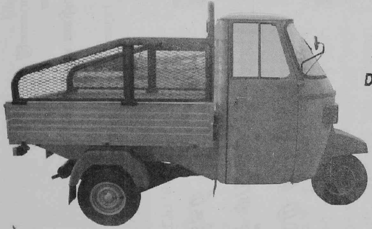

ape®
DIESEL 3 WHEELERS

Dheepalaxmi Motors

#64, Harrington Road, Chennai - 30.
Ph. 2668 0990, 2668 0555

Dheepalaxmi Agency

Plot No. 1-B2, Chevaliar K.S.R. Nagar,
M.T.H. Road, Ambattur, Chennai - 53.
Ph. 2668 0101

Dheepalakshmi Automobiles

5-A, Mettupalayam Road, Goundapalayam,
Coimbatore - 641 030.
Ph. 95422 - 2432343, 2438930

Dheepalakshmi Enterprises

Near Thanner Pandal Bus Stop,
Anupparpalayam, Tirupur - 641 652.
Ph. 95421 - 2256656, 2256544

Dheepalakshmi Automobiles

1-A, Pollachi Main Road, Near Fire Service Station, Udumalpet - 642 126. **Ph. 954252 - 222348**

With Best Compliments form...

UNIQUE FLATS PVT. LTD.

* *Architects* * *Engineers* * *Builders*

வீடு மற்றும் உயர்தர கட்டிட வேலைகளுக்கு அணுகவும்

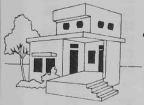

UNIQUE ARCADE

No. 146, Gandhi Road
West Tambaram
Chennai - 600045.
Ph: 22382424

Directors:
Athma E.R. 9444032691
Jagadeesan S. 9444083606
Kalyankumar A. 94440 73 515

1954ல் பிரஜா சோஷலிஸ்ட் கட்சியிலிருந்து விலகி இந்தியக் கம்யூனிஸ்ட் கட்சியில் என்னை இணைத்துக் கொண்டது முதல் நாளது வரை 50 ஆண்டுகளுக்கு மேலாக குமரி மாவட்டத்தில் நடைபெற்று வரும் மதிப்பிற்குரிய தலைவர் தோழர் ஆர்.நல்லகண்ணு அவர்கள் பங்கு கொண்ட பல பசுமையான பல்வேறு நிகழ்ச்சிகள் என் மனதில் நிழலாடுகின்றன.

குறிப்பாக தலைவர் தோழர் ஆர்.என்.கே. அவர்கள் கிழக்கு ஜெர்மனிக்கு சென்று திரும்பிய பொழுது கோட்டுசூட்டுடன் வந்து இறங்கிய பொழுது வரவேற்ற நிகழ்ச்சிகளும், அதன் பின், அவர்களின் இயல்பான எளிமையான கதர் உடைகளுடன் குமரி மாவட்டம் ஈத்தாமொழியிலும், நாகர்கோயிலிலும் நடைபெற்ற பல்வேறு வரவேற்பு நிகழ்ச்சிகளும் எனக்கு மறக்க முடியாதவைகளாகும்.

✸ சிரித்த முகத்துடன், இன்சொல்லால் எல்லோரிடமும் கட்சி மாச்சரியங்களுக்கும் அப்பாற்பட்டு பழகிவரும் பண்புமிக்க, ஒப்பற்ற தலைவர் தோழர் ஆர்.நல்லகண்ணு அவர்களது முத்துவிழா சிறப்புற நடைபெறவும், மேலும் அன்னார் நூற்றாண்டுகள் நல்ல ஆரோக்கியத்துடன் வாழ்ந்து எல்லோரையும் மகிழ்விக்க, என் இதயபூர்வமான நல்லெண்ணங்களை (வாழ்த்த வயது குறைவால்) அன்னாருக்கு காணிக்கை ஆக்குகிறேன்.

இவண்
கே.எல்.எஸ்.சந்தானம்
இந்தியக் கம்யூனிஸ்ட் கட்சித் தலைவர்
ஏஐடியூசி தொழிற்சங்கத் தலைவர்
நாகர்கோவில்

தோழரின் தியாகத்திற்கு
தலைவணங்கி, வாழ்த்துகிறோம்

அணுசக்தித் துறை கூட்டுறவு ஊழியர்கள் சங்கம் கல்பாக்கம்

பதிவு எண்.684/CPT/84

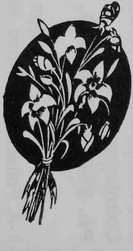

இணைப்பு – **AITUC**
மற்றும்
தமிழ்நாடு அணுமின் ஊழியர் சங்கம்
கல்பாக்கம்
இணைப்பு ஏஐடியூசி
CPT 118/1970

தோழர் ஆர்.நல்லகண்ணு அவர்களுக்கு 80வது பிறந்த நாள் நல்வாழ்த்துக்கள்!

தேரடி கிளை
நாகர்கோவில்
குமரி மாவட்டம்.

ஆர்.நல்லகண்ணு அவர்களுக்கு பிறந்தநாள் நல்வாழ்த்துக்கள்!
இந்தியக் கம்யூனிஸ்ட் கட்சியின் தமிழ்மாநிலச் செயலாளராக, சீரோடும் சிறப்பாகவும், மக்கள் நலன் கருதி எளிமையாக செயல்பட்ட முன்னாள் செயலாளர் ஆர்.நல்லகண்ணு அவர்களுக்கு பிறந்த நாள் வாழ்த்துக்கள்!

இவண்
வி.பண்டாரம்பிள்ளை,
மாவட்டச் செயலாளர்,
தமிழ்நாடு விவசாயிகள் சங்கம்,
குமரி மாவட்டம்.

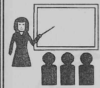

குமரி மாவட்டம், கொல்லங்கோடு, வேலாயுத நகர் புனித ஸ்டீபன் ஆரம்பப் பள்ளி 1973ல் துவக்கப்பட்டு 1977ல் உயர்நிலைப் பள்ளியாக உயர்த்தப்பட்டு நடைபெறுகிறது. இந்த உயர்நிலைப் பள்ளியுடன் இணைந்து 1978ல் ஆசிரியர் பயிற்சிப் பள்ளி துவக்கப்பட்டு மாநில அரசின் NCTE- யின் அங்கீகாரமும் மத்திய அரசின் என்.சி.டி.இ.யின் அங்கீகாரமும் பெற்று ஆண்டுக்கு 100 மாணவிகள் சேர்க்கப்பட்டு 1978 முதல் நடைபெறுகிறது.

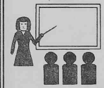

2005-06 கல்வி ஆண்டு முதல் ஆசிரியர் கல்லூரி (B.Ed) துவக்க மத்திய அரசின் (NCTE) அங்கீகாரமும் 100 மாணவர்களுக்கு பெறப்பட்டது. மனோன்மணியம் சுந்தரனார் பல்கலைக்கழகம் அனுமதி பெற்று மாணவர் சேர்க்கையை விரைவில் துவக்க இருக்கின்றோம் என்ற செய்தியை இதன் மூலம் அறிவிக்கிறேன்.

இப்படிக்கு,
டாக்டர் வி.தங்கராஜ்,
நிர்வாகி.

With Best Compliments From:

Narasu's Coffee Company

Salem

HYUNDAI

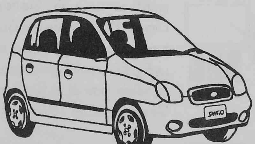

Ramani Hyundai

(A unit of Ramani Automotives Private Limited)

Our Products:

Santro, Accent, Getz, Elantra, Sonata, Terracan, Tucson

No.131/2, Narasothipatti, Omalur Main Road, Five Roads, Salem - 4. Ph: 5020000 (3 Lines)

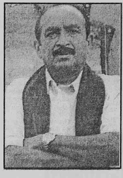

தியாகத்தின் திருஉருவம்
எளிமையின் சின்னம்
சுதந்திரக் காற்றை சுவாசிக்க
பாடுபட்டவருமான
ஆர்.என்.கே. அவர்களுக்கு
நெஞ்சம் நிறைந்த வாழ்த்துக்கள்

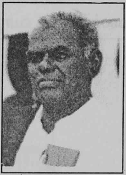

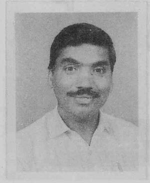

அன்புடன்,
மு.கிருட்டிணசாமி எம்சி,
72வது வட்டம்
தலைவர், ம.தி.மு.க. குழு
கோயம்புத்தூர் மாநகராட்சி
போன்: 2533342.

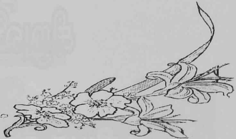

3, ரங்கநாதர் வீதி, மணியக்காரன்பாளையம், கோயம்புத்தூர் - 641006.

With Best Compliments form....

N.KESAVAN, M.C.

chairman

Tax and Finance Committee
Coimbatore Corporation

346, Thomas Street,
Coimbatore - 641001.
Resi: 2343915,
Mobile: 94437-99231

மலர்சிறக்க வாழ்த்துக்கள்...

ஏ.அப்துல் முத்தலிப்
தலைவர்

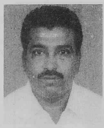

ஆர்.தேவராஜ்
பொதுச்செயலாளர்

கோவை மாநகர ஏஐடியூசி நடைபாதை சிறுவியாபாரிகள் சங்கம்

இந்தியக் கம்யூனிஸ்ட் கட்சிக் கிளை

நம்பிக்கை! நாணயம்! கைராசி!

காரமடை நகரில் வீட்டுமனைகள் வாங்குவதற்கும், அழகிய வீடுகள் அமைக்கவும் வருகை தாருங்கள்!

நீலகிரி கார்டன் ரியல் எஸ்டேட்

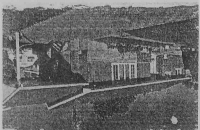

9, மேற்கு இரத வீதி
காரமடை - 641104.
கோவை மாவட்டம்.

தொடர்புக்கு:
அலுவலகம்: 04254-272888
இல்லம்: 04254 - 226048
செல்: 94430 - 52333

மக்களோடு மக்களாய்
மக்களுக்காக வாழ்பவரை
வாழ்த்தி வணங்குகிறோம்........

தமிழ்நாடு ஏஐடியூசி கட்டிடத் தொழிலாளர் சங்கம்

கோவை மாவட்டத் தலைமை

எஸ்.பி.தியாகராஜன்
மாநில துணைத் தலைவர்

எஸ்.சங்கர்
மாவட்ட துணைத் தலைவர்

ஜான்ஜோசப்
மாவட்டச் செயலாளர்

எஸ்.சண்முகம்
மாவட்டச் செயலாளர்

With Best Compliments form....

B.Arivoli *B.Tech*

0422-2674263
94438-38287
98430-71135

BEE VEE

Engineering Promoters

Precision Job Work:
Milling Works, Planning, Shaping, Lathe and Surface Grinding
All Second Machineries Dealer
TS 14, Sidco Industrial Estate P.O., Coimbatore - 641021.

B.Arivoli *B.Tech* *0422 -5587860*
K.Muruganantham *94439-38287*
P.Albert *98430-71135*

BEE VEE

Consultants

Purchase & Sales of Agrilands,
Sites, Houses and Engineering Machineries Etc.,
TS 14, Sidco Industrial Estate P.O., Coimbatore - 641021.

தோழர் ஆர்.என்.கே.-யை வாழ்த்துகிறோம்....

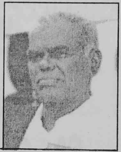

ந.சுடலைமுத்து
நம்பியார்

எஸ்.சுப்பம்மாள்

எஸ்.பாலசுப்பிரமணியன்
TAFE PSD

எஸ்.நாராயணன்
தொலைத்தொடர்பு
பிஎஸ்என்எல்
கீழஆம்பூர்

ஆர்.பார்வதி
எஸ்.ராமலெட்சுமி
கே.சிவகாமசுந்தரி
ஊராட்சி மன்றத்
தலைவி
கீழஆம்பூர்

இவர்கள்

நம்பியார் குடும்பம்
கீழஆம்பூர்
திருநெல்வேலி மாவட்டம்.

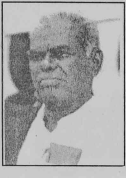

எளியோரின் செங்கொடி
எளியோரைச் சேர
எளிமையான தலைவராய்
எட்டுத் திக்கும் சுழன்றவருக்கு!
எண்பது வயது!!!
இந்திய மண்ணில் - செங்கொடி
இயக்கம் பிறந்த போது - பிறந்தவர்
இயக்கத்திற்காகவே வாழ்பவரை
வணங்கி - பின்பற்றுவோம்!

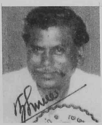

பி.ரங்கசாமி
தலைவர்- 9894402265

என்.செல்வராஜ்
பொதுச் செயலாளர் - 9443084550

ஆர்.பாலகிருஷ்ணன்
பொருளாளர் - 9443936897

கே.புஷ்பா
செயலாளர்- 9842189419

தமிழ்நாடு ஏஐடியூசி கட்டிட தொழிலாளர் சங்கம்

கோவை மாவட்டத் தலைமை
ஜீவா மன்றம்
166, டாக்டர் ராதாகிருஷ்ணன் ரோடு
டாடாபாத், கோவை - 12.

இந்தியக் கம்யூனிஸ்ட் கட்சி

கோவை மாவட்டக் குழு

Ph: 0422-2473151
Fax: 0422-2478976

ஜீவா இல்லம்
88, சிரியன் சர்ச் பாதை எண்-2
கோயம்புத்தூர் - 641001.

டிப்-டாப்

* ரெடிமேட் ஆடைகள்
* மெத்தைகள்
* தலையணைகள்

திருநெல்வேலி - டவுண்
போன்: 2334046
2322291.

உழைக்கும் வர்க்கத்தின் உயிர்மூச்சு
எங்கள் கட்சியின் உயர்ந்த பண்பாளர்
அரசியல்வாதிகள் அனைவராலும்
சிறந்த அரசியல்வாதி என போற்றப்படும்
அன்புத்தோழர் ஆர்.நல்லகண்ணு
அவர்களின் 80வது ஆண்டு நிறைவும்
இந்தியக் கம்யூனிஸ்ட் கட்சியின்
80வது ஆண்டு நிறைவும்
ஒருசேர அமையப் பெற்ற
இந்த நல்ல தருணத்தில் - எனது
அன்பு நிறை வாழ்த்துக்கள்
தோழர் ஆர்.நல்லகண்ணு அவர்கள்
நீண்ட ஆயுளுடன், நலமுடன் வாழவும்
அவர் பணி தொடர... சிறக்க...
இந்தியக் கம்யூனிஸ்ட் கேட்சி மேலும் மேலும்
வளர

வாழ்த்துகிறேன்...

தோழமையுடன்
பி.பொன்னுசாமி, சிபிஐ
நெல்லை மாவட்டக்குழு உறுப்பினர்
இராமநாதபுரம் - 627760
சிவகிரி தாலுகா
திருநெல்வேலி மாவட்டம்
போன்: 04636-241995
செல்: 9443016267

முத்துவிழா காணும்
மக்கள் தலைவர்

ஆர்.நல்லகண்ணு

அவர்களுக்கு
விருதுநகர் மாவட்ட மக்களின்

வாழ்த்துக்கள்

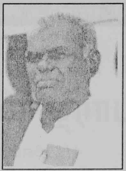

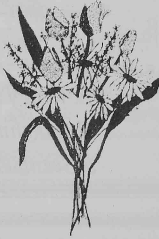

ஜாதி தீ பற்றி எரிந்த நேரத்தில் - அணைப்பதற்கு
அமைதி யாத்திரை மேற்கொண்டு - வெற்றிகண்டவர்
மாவட்ட மக்களின் வாழ்க்கைக்கு வளம் சேர்க்க
சிறு தீப்பெட்டி பாதுகாக்க நடவடிக்கை -
தொழில் இல்லாமல் வாழவழியற்று நெசவாளர்கள்
கஞ்சிதொட்டி திறந்த நேரத்தில் கண்ணீர் மல்க
ஓடிவந்து - நெசவாளர்களை கரைசேர்த்தவர் -
மாவட்ட மக்களுக்கு நிரந்தரமாக குடிதண்ணீர் கிடைக்க
தாமிரபரணி திட்டம் தான் சரியான வழி
என்று வழிகாட்டிய தலைவர்
தீப்பெட்டி, பட்டாசு, அச்சு, பஞ்சாலை,
விசைத்தறி தொழில் பாதுகாக்க
தொடர்ந்து போராடும் தலைவர்
நீடூழி வாழ்க! வாழ்க - என வாழ்த்தி
வணங்குகிறோம்....

தீ.ராமசாமி
மாவட்டச் செயலாளர்

இவண்

இந்தியக் கம்யூனிஸ்ட் கட்சி

விருதுநகர் மாவட்டக் குழு

எங்களிடம் தரமான மார்பிள்ஸ் வகைகள் ஒனக்ஸ், ஒயிட், மார்வாடு ஒயிட், பிங்க், ஆஸ்பூர், டொரான்டோ, சாபர், அனைத்து வகையான மார்பிள் நியாயமான விலையில் கிடைக்கும்

பாரத் மார்பிள்ஸ்

4/116எப், பாளை ரோடு
மாவட்ட தொழில் மையம் எதிர்புறம்
தூத்துக்குடி.
போன்: 0461-2341477

குறிப்பு:
குறித்த நேரத்தில் மார்பிள்ஸ்
பதித்து பாலிஷ் செய்து
தரப்படும்

பாரத் மார்பிள்ஸ்

பைபாஸ் ரோடு
பி.என்.எஸ்.எல். ஆபீஸ் அருகில்
திருநெல்வேலி

உரிமையாளர்கள்

B.Vency Bsc.
P.Lakshmanan MSc
S.Seeni Pandian B.A.

பாரத தேசத்தில் மலர்ந்து
புரட்சிகர இயக்கமாக திகழும்
இந்தியக் கம்யூனிஸ்ட் கட்சி 80வது ஆண்டு விழாவும்
நெல்லை சீமையில் மலர்ந்த செம்மலரே
தியாகச் செம்மலே, எளிமையின் சிகரமே
தலைவர்கள் எப்படி வாழ வேண்டுமென எடுத்துக்காட்டாக
திகழும்
எளிமையின் சிகரமே, மக்களால் அன்போடு அழைக்கப்படும்
ஆர்.என்.கே. அவர்கள் 80வது ஆண்டுவிழாவும் சிறக்க
பொதுவுடைமைச் சமுதாயம் மலர்ந்திடவும், போராளியாக
செயல்படவும்
எங்களுக்கு வழிகாட்டயாக வாழ்ந்திடவும்

வணங்குகிறோம் -
வாழ்த்துகிறோம்

இந்தியக் கம்யூனிஸ்ட் கட்சி -

தூத்துக்குடி நகரக்குழு

80வது ஆண்டில் அடியெடுத்து வைக்கும்
தோழர் ஆர்.என்.கே. பணி சிறக்க
வாழ்த்துகிறோம்

இந்தியக் கம்யூனிஸ்ட் கட்சி

கல்லல் ஒன்றியக் குழு,
சிவகங்கை மாவட்டம்.

நா.சாத்தையா — மாவட்ட து.செயலாளர்
எஸ்.கார்வண்ணன் — ஒன்றியச் செயலாளர்
எம்.சுப்பிரமணியன்
கே.தைனீஸ்
துணைச் செயலாளர்கள்
சி.நாகப்பன்
பொருளாளர்

விடுதலைப் போராளி
எளிமை, உண்மை, நேர்மையின் உறைவிடம்,
தியாகசீலர், மனிதநேயர்
தலித் உரிமைக் காவலர், மக்கள் சேவையில்
தலைசிறந்த ஒப்பற்ற தலைவர் 81-ம் ஆண்டில்
அடியெடுத்து வைக்கும் அருமைத் தோழர்
ஆர்.என்.கே. அவர்களுக்கு எங்கள் நிறைந்த
வாழ்த்துக்களைத் தெரிவித்துக் கொள்கிறோம்.

இந்தியக் கம்யூனிஸ்ட் கட்சி

திருப்பத்தூர் ஒன்றியக் குழு,
சிவகங்கை மாவட்டம்.

மு.கல்பனா — ஒன்றியச் செயலாளர்
வெ.அடைக்கன் **ஏடிபி. இரமேஷ்** — துணைச் செயலாளர்கள்
சி.நாகப்பன்
பொருளாளர்

சிபிஐ சிவகங்கை
ஒன்றியம் வாழ்த்துகிறது

விவசாயம் ஒரு கட்டுக்குள் இல்லாவிட்டால் நிலமானது பாலை வனத்தை ஈன்று விடும்

— மார்க்ஸ்

எஸ்.ஆர்.கலையரசன் (செயலர்)
கே.பழனிவேலு பி.கே.ராசு
(துணைச் செயலர்கள்) மற்றும் தோழர்கள்

விடுதலைப் போரில் வீழ்ந்த மலரே தோழா! வீர வணக்கம்!
இந்தியக் கம்யூனிஸ்ட் கட்சியின் 80வது ஆண்டு விழா மலருக்கு
மதுரை தியாகி மணவாளன் குடும்பத்தினரின்
புரட்சிகரமான வாழ்த்துக்கள்

தே.வரதராஜன், ஹைதராபாத், வ.மகேந்திரன் - லீலாவதி, மதுரை
வ.சூர்யபிரபா - சுப்பிரமணி, செந்தில், ராம்ஜி, ரம்யா
வ.ராஜேந்திரன் - சீதா, ஹைதராபாத்
வ.சந்திரகுப்தன், ஹைதராபாத்
வ.அமுதா - எம்.கே.போஸ், அகிலேஷ், ஹைதராபாத்
வ.சித்ரா - மனோகரன், கௌசிக், ஹைதராபாத்
என்.பாலகிருஷ்ணன் - கமலம்
பா.சந்திரசேகர் - ராஹினி
பா.பாலசந்திரன் - பார்வதி
பா.சத்தியநாராயணன் - பஞ்சவர்ணம்
பா.நம்மாழ்வார் - ராஜலட்சுமி
பா.கமலகிருஷ்ணன் -நாராயணதேவி
ரெ.மோகனவள்ளி, மதுரை
ரா.சத்தியமூர்த்தி - பங்கஜம், ராம்
தே.தெய்வநாயகம், மதுரை
தெ.கிரிதரன் - ஜெயா, ப்ரீத்தி,
தே.மாரியப்பன் - ராமலெட்சுமி
தே.சுப்பிரமணி - மல்லிகா, செல்வி, தேவர்பிரான், மதுரை
தே.மீனா - ராஜமன்னார்
ர.தேவர்பிரான் - சபீதா, மதுரை
ஜனசக்தி அ.செ.நடராஜன் - தனலெட்சுமி, மதுரை
அ.செ.ந.பாலச்சந்திரன் - சுமதி, கௌதம், ராகுல்
அ.செ.ந.ஜீவா அருண்குமார் - ஜோதிலெட்சுமி, ஸ்ரீ ஹரீஷ்
ரெ.மணவாளன் - விஜயா, விமலாவதி
ரெ.ரவிநாராயணன் - வசந்தி, ரேவதி
அமரர் ரெ.இளங்கோ, கார்க்கி
ச.சத்தியமூர்த்தி
ச.குமரேசன் - சத்யபிரியா

Vinayaga Body Building Industries

65-66 Bye-Pass Road
Madurai - 625010
Tamilnadu AC: 0265

Recognised By Government
RC.No.45766 TNGST: 5162026
AC: 0265 CST: 123860/30-4-83
SSI: 18/08/05910/PMT

Ph: 5502122, Cell: 98421 71109 Fax: 2381829

சுதந்திரப் போராட்டத் தியாகி
உழைக்கும் மக்களின் ஒப்பற்ற தலைவர்

தோழர் ஆர்.நல்லகண்ணு
அவர்களின்
80வது ஆண்டு நிறைவு மலருக்கு

தோழமையுடன் புரட்சிகரமான வாழ்த்துக்களை
தெரிவித்துக் கொள்கிறோம்

இந்தியக் கம்யூனிஸ்ட் கட்சி
மதுரை மேற்குப் பகுதிக் குழு

With Best Compliments From:

M/s VIJAY BHANU MARKETING

(You Make, We Promote)
AITUC nagar, Achampathu
Madurai - 19
Contact: S.Rajendran, Cell: 9443438882

நல்வாழ்த்துக்கள்....

டாக்டர் அ.ந.வணங்காமுடி
செயலாளர், ஹெல்த்ஸ்
ஆசிரியர், ஹோமியோபதி
தலைவர் DYFI இரத்த தானக் கழகம்
மருத்துவமனை : 2670455, இல்லம்: 2671313, தனி: 2677333,
செல்: 98430-58944
45, முதன்மைச் சாலை, வில்லாபுரம், மதுரை - 625012.
E-mail: anvanangamudi@yahoo.co.in

காலை 10.00 - 1.00 மாலை 5.00 - 9.00 ✱ ஞாயிறு விடுமுறை

S.ARUMUGAM Ph: 2568394

Senthil Neons

neon/ign manufacturing & servicing

Timeclocks Flashers & Neonlights
71, Kanni Mariamman Koil Street, K.Pudur Madurai - 7.

வாழ்த்துகின்றோம்

நீலகிரி மாவட்ட ஏஐடியூசி கவுன்சில்

85, ஜவஹர்பேட், குன்னூர் - 643102.
நீலகிரி மாவட்டம்.
தொலைபேசி எண்: 0423-2234784

With Best Compliments From:

BALA MARBLES

Main Road
Y Othakkadai
Madurai - 625107.

Dealers:
MARBLES
CUDDAPPA
&
GRANITE

Ph: Office: 2347252
Resi: 2348457
Fact: 2422775

80-ம் ஆண்டு விழா காணும் மரியாதைக்குரிய
தலைவர் தோழர் ஆர்.நல்லகண்ணு அவர்கள்
நீடுழி வாழ வாழ்த்துகிறோம்.

வி.கோவிந்தன்,
செயலாளர்

குடந்தை நகர வங்கி ஊழியர்கள் சங்கம்,

C/o சென்ட்ரல் பேங்க் ஆப் இந்தியா,
கும்பகோணம்.

இந்தியக் கம்யூனிஸ்ட் கட்சி
தோழர் ஆர்.நல்லகண்ணு
80வது ஆண்டு நிறைவு சிறப்பு
மலருக்கு
எமது நல் வாழ்த்துக்கள்

அமிர்தம்

இன்ஜினியரிங் ஒர்க்ஸ்
7ஏ, கோவிந்தன் செட்டி தெரு
சிம்மக்கல், மதுரை - 625001.
போன்: 0452-2622417

மொசைக், மார்பிள், மிஷினரிகள், லேத்கடைசல் வேலைகள்
குறித்த நேரத்தில் நம்பிக்கையாக செய்து தரப்படும்.

பொதுவுடமை இயக்கத் தோழர்களின்
போற்றுதலுக்குரிய பொக்கிஷமே எளிமை
தோற்றத்தில் ஏகாதிபத்தியத்தை எதிர்த்து நின்ற
போர்குணமே, மானுடத்தை மாய்க்கவந்த
மதவெறியைப் போக்கும் வலிமையுடைய மா
மருந்தே
பொதுவாழ்வில் தூய்மையை
கடைப்பிடிக்கும் மாவீரனே
எண்பது வயதிலும் தொல்லைகள் பல வென்று
கம்யூனிசத்தின் எல்லையை விரிவாக்கும்
எங்கள் முதுபெரும் தோழர் ஆர்.நல்லகண்ணு
அவர்களுக்கு எங்களின் புரட்சிகரமான
பிறந்தாள் நல்வாழ்த்துக்கள்!

தோழமையுள்ள
சிபிஐ மதுரை
வண்டியூர் கிளைத் தோழர்கள்
ஏ.ஜெயராமன், கே.செல்வம்
பாசில்கான்

கடை: 2331731 - 5377877

தந்தி: பெரியார்

தரம் நாடுவோர்
தவறாமல் நாடுவது

தமிழக
எண்ணெய் பலகாரம்

உரிமையாளர்
பே.தேவசகாயம்

92, திருப்பரங்குன்றம் சாலை, மதுரை - 1.

இந்தியக் கம்யூனிஸ்ட் கட்சி
தோழர் ஆர்.நல்லகண்ணு
80வது ஆண்டு நிறைவு சிறப்பு மலருக்கு
எங்களது புரட்சி வணக்கங்கள்

மதுரை நகரில் உங்கள் இல்லம் இனிதாக அமைய
ஆரோக்கியமான காற்றோட்டத்துடன் கூடிய
அமைதியான சூழலில்
முற்றிலும் புதுமையான கட்டமைப்பு

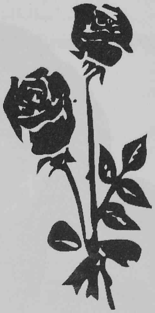

ஸ்ரீ லட்சுமி பில்டர்ஸ்

14, பெசன்ட் ரோடு
சொக்கிகுளம்
மதுரை - 625002.

போன்: 5526472, 2532572

ஆர்.என்.கே. 80ம் ஆண்டு விழா மலருக்கு வாழ்த்துக்கள்

தமிழக அரசியலில் எளிமை, நேர்மை, தூய்மை ஆகியவற்றின்
சின்னமாக விளங்கிக் கொண்டிருப்பவர் -
இவரைப் பார்க்கும் போது
ஒரு பக்கத்தில் பெருந்தலைவர்

காமராசரின்

நினைவு நமக்கு வருகிறது

இன்னொரு பக்கத்தில்
கம்யூனிஸ்ட் தலைவர் மறைந்த

ஜீவானந்தத்தின்

நினைவு வருகிறது.

தமிழ்நாடு காங்கிரஸ் கமிட்டி
சத்தியமூர்த்தி பவன்
40, திரு.வி.க. சாலை
சென்னை - 600002.

தமிழ்நாடு பால்வள அனைத்து ஊழியர் சங்கம்

(ஏஐடியூசியுடன் இணைக்கப்பட்டது)

2/25, கோவூர் வைத்தியநாதன் தெரு, சிந்தாதிரிப்பேட்டை, சென்னை - 600002.

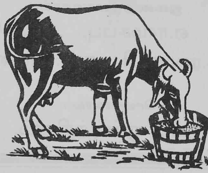

கௌரவத் தலைவர்:

எஸ்.எஸ்.தியாகராஜன்

தலைவர்:

கே.சுப்பராயன் எம்.பி.

துணைத் தலைவர்கள்:

டி.எம்.மூர்த்தி, ஏ.எஸ்.கண்ணன் எம்எல்ஏ,
ஆர்.பாளையம், எம்.வி.அய்யப்பன்,
கே.பாஸ்கர், கே.எஸ்.மோகன்

பொதுச் செயலாளர்:

கே.கனகராஜ்

துணைப் பொதுச் செயலாளர்கள்:

கே.கோவிந்தசாமி, ஐ.பன்னீர்செல்வம்

செயலாளர்கள்:

டி.பி.கண்ணன், ஜி.புருஷோத்தமன்

பொருளாளர்:

என்.ஜெயக்குமார்

தமிழகப் பஞ்சாலைத் தொழிலாளர் சம்மேளனம்

(ஏஐடியூசி)

எம்.ஆறுமுகம் முன்னாள்.எம்.எல்.ஏ.,
தலைவர்

டி.எம்.மூர்த்தி
பொதுச் செயலாளர்

துணைத் தலைவர்கள்:

பி.டி.நாராயணன், ஏ.ராமசுப்பு, ஆர்.ஏ.கோவிந்தராஜன்,
பி.எம்.ராமசாமி, எஸ்.சின்னசாமி

செயலாளர்கள்:

பி.ஜெகநாதன், ஒய்.ரத்தினம், ஜி.மணி

நல்வாழ்த்துக்கள்!

த.சுப்ரமணியன், எம்ஏ, பிஇடி
தலைவர்
தமிழ்நாடு பட்டதாரி ஆசிரியர் கழகம்

கோ.ஜான்சிராணி, பிஏ

சு.கல்பனா, எம்.பி.,பி.எஸ்.

சு.பாரதி (எம்.பி.,பி.எஸ்)

கண்டமங்கலம் (அஞ்சல்)
காட்டுமன்னார்கோயில் (வட்டம்)
கடலூர் மாவட்டம் -608301.

வாழ்த்துக்கள்....

தமிழ் இதழ்களுக்கான இணைய தள வடிவமைப்பு மற்றும் கணினி தொடர்பான பணிகளுக்கு

V.Jothi Ramalingam

Netpress

IT Services

Computer Sales
Service
AMC
Networking
Web Development
Education

70/28, 4th Main Road
East C.I.T. Nagar
Nandanam, Chennai - 600035.
e-mail: info@netpress.co.in
website: netpress.co.in
Mobile: 9380561817

தோழர் ஆர்.என்.கே. பல்லாண்டு வாழ்க!

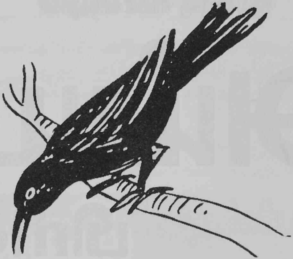

கே.சித்தார்த்தன்

மற்றும்

சக தோழர்கள்

SBBJ வங்கி

திருப்பூர்.

With Best Compliments form....

Cell: 94431 88590
Ph: 2713826
2709123

S.M.P.VEERAMANI

FOCUS VIDEOS

A REAL VIDEO WORLD

No.15, L.K.S. Complex, 35, Singarathope, Near Eligant Tailors, Trichy - 620008.

தோழர். ஆர்.நல்லகண்ணு அவர்களின் 80வது ஆண்டு நிறைவு விழா
சிறப்பு மலருக்கு எங்கள் வாழ்த்துக்கள்

போன் : 04296 - 272425
செல் : 94439 - 11716
செல் : 94438 - 53540

அய்யப்பா
பிரிண்டர்ஸ்

D.T.P. -ஆப்செட் பிரிண்டிங் - ஸ்கீரின்

அழைப்பிதழ்கள், லெட்டர்பேடு,
மல்டி கலர் விசிட்டிங் கார்டு, பில் புக், நோட்டீஸ்,
கம்ப்யூட்டர் பார்ம்ஸ், ஸ்பைரல் பைண்டிங்,
லேமினேசன், ப்ளக்ஸ் போர்டுகள்

கம்ப்யூட்டர் டைப்பிங்
கம்ப்யூட்டர் ஜாதகம்
ஜெராக்ஸ்

52, கச்சேரி வீதி, சேயூர் ரோடு, அவிநாசி - 641 654.
கிளை :- அஞ்சல் நிலைய வீதி, மெயின் ரோடு, அவிநாசி.

இந்தியக் கம்யூனிஸ்ட் கட்சி மற்றும்

தோழர் ஆர்.நல்லகண்ணு

80வது ஆண்டு சிறப்பு மலர் வாழ்த்துக்கள்

விவசாயத் தொழிலாளர் மற்றும் தொழிலாளர் வர்க்கத்திற்கு
உறுதுணையாக இருந்து வரும் தோழர்
ஆர்.நல்லகண்ணு அவர்களுக்கு எங்களது வாழ்த்துக்கள்

0452 - 2531531

நல்லதுரைச்சி அலுமினியம்

162, குலமங்களம் மெயின் ரோடு,
செல்லூர், மதுரை - 625002.

தயாரிப்பு:
அனைத்துவிதமான அலுமினியப்
பாத்திரங்கள் தயாரிப்பாளர்கள்
அலுமினிய டவரா, இட்லிபானை பாலீஸ்,
கடாய் மற்றும் அனைத்துவிதமான வீட்டு
உபயோகப் பாத்திரங்கள் உற்பத்தியாளர்கள்

எங்களது தனிச்சிறப்பு
குறைந்த விலையில்
தரமான உற்பத்தி

உரிமையாளர்
T.L.தேவராஜ் (எ) பாரதி B.Com., M.A.,

SEAPOL

seapol@eth.net

www.seapol.com

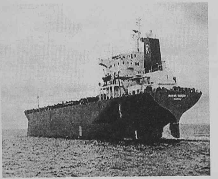

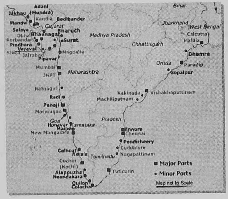

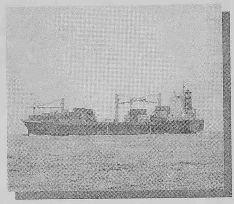

SEAPORT LOGISTICS PVT LTD

CHA-CUSTOMS CLEARANCE

For systematic customs clearances through air /sea at Chennai & Tuticorin And other ports.

STEVEDORING

Own stevedoring licence to handle cargo at Chennai and Tuticorin ports. Experts in bulk cargo handling services.

HEAVY EQUIPMENTS

Logistics support for ship cargo handling of dry bulk cargo with Loaders, Trucks, Trailers, Grabs, etc Through Rail / road transportation.

LOGISTICS SUPPORTS

Consolidating Export and Import Cargo handling Door to Door services With cost effective methods.

SEAPORT SHIPPING PVT LTD

JAS-ANZ
ISO 9001-2000 CERTIFIED

SHIP AGENCY SERVICES

Liner /Charter /Receiver Agency services with perfection

SHIP MANAGEMENT

We manage your vessels in all fields like
Manning /Operation
Technical management
Consultancy

CHARTERING & BROKING

Specialists in bulk carrier and bulk cargo fixing with experts doing all pre & post fixtures

NVOCC /MTO

Containerized cargo operations between Indian ports to world major ports

HEAD OFFICE

FIRST FLOOR,
DHEEN ESTATE,
42(85), MOORE STREET
CHENNAI-600001
044-52160111-116 LOGISTICS
044-52051444-448 SHIPPING
Fax: 044-
25229006 / 52051449
seapol@eth.net

REGIONAL OFFICE

D-32, WORLD TRADE AVENUE,
HARBOUR ESTATE
TUTICORIN-628004
0461-2353590
Fax: 2353707

seapol_tn@sancharnet.in
www.seapol.com

BRANCHES
VIZAG, GOA, KARWAR & MANGALORE.
BRANCH AT HALDIA
FROM JUNE 2005

AGENTS
AT OKHA, BHAVNAGAR, PIPAVAV, JAMNAGAR, HAZIRA, GANDHIDHAM, MUMBAI, KOCHI, KAKINADA, PARADIP

தியாகசீலர் ஆர்.நல்லகண்ணு
அவர்களின்
80வது ஆண்டு நிறைவு வி1ழா சிறக்க
வாழ்த்துகிறோம்!

பி.அகிலன் மச்சாது - ஆர்.சேகரானந்தம் கோமஸ்
குடும்பத்தினர்கள்
சின்னக்கடைத்தெரு,
தூத்துக்குடி - 1.

With Best Compliments form...

SOUNTHARI PRESS

*Offset Printers *Letter Press
* Screen Printers *Binding

No.1-A, Renganathapuram East,
Tuticorin - 628002.
P: 2322422

S.BHASKARAN
Proprietor

SAFE GUARDS
SECURITY SERVICE (Regd.)

No.32/23, II Main Road, New Colony
Chrompet, Chennai - 600044.
Ph: 22380030 Cell: 94440-21030

S.Ranjeeth Kumar

Ph: 22640240
22641760

Lucky Motors

(House of Two Wheelers)

Sales
Service
Spares
Finance
Consultants
All Extra Fitting

4/18, Church Street
C.Pallavaram, Chennai - 43.

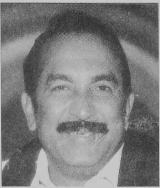

80 ஆண்டு நிறைவு சிறப்பு மலர்

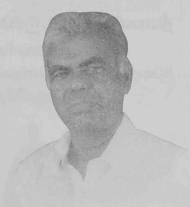

வீழ்ச்சியுறு தமிழகத்தில் எழுச்சி வேண்டும் - அதற்கு

சூழ்ச்சிகளை, வஞ்சகத்தை ஒழிக்க வேண்டும் - உங்களைப் போல்

தாழ்ச்சியற்ற தலைவர்கள் தோன்ற வேண்டும் - நீங்கள்

தளர்ச்சியற்று என்றும் இங்கு வாழ வேண்டும்.

என வாழ்த்தும்....

எஸ். சண்முக சுந்தரம்

நல்லூர் நகரமன்ற உறுப்பினர்
நகர கழக செயலாளர்
ம.தி.மு.க - நல்லூர்

6/3, அமர்ஜோதி கார்டன்,
காங்கேயம் ரோடு, நல்லூர்,
திருப்பூர் - 6.

எளிமை, நேர்மை, தூய்மை,

வாய்மை எனப்படுவது யாதெனில்

ஐயா நல்லகண்ணு

என இயம்பும்

வண்ணமாக தந்தை பெரியாரை ஒப்ப

வாழ்வுதனில் கொள்கைக் குன்றாய்

சுதந்திரப் போராட்டத் தியாகியாய்

காந்திய வாரிசாய், கம்யூனிச சிற்பியாய்

தலைசிறந்த அரசியல் வாதியாய்

சமூக சிந்தனையாளராய், தொண்டராய்

வாழ்ந்து வரும் ஐயா அவர்களின்

அகவை 80ல் தென் சென்னை மாவட்ட

காங்கிரஸ் சார்பாக வாழ்த்தி வணங்குகிறோம்.

சு.மங்களராஜ்

தலைவர்,

தென்சென்னை மாவட்ட காங்கிரஸ் கமிட்டி.

with best compliments from...

KOVAI LITHO PRESS

Ph: 2302562

DTP & Commercial Offset Printers,

45A, VCK Lay Out, Trichy Road,

Coimibatore - 641016.

எளிமையின் சிகரம்
ஆர். நல்லகண்ணு
அவர்களுக்கு
வாழ்த்துக்கள்!

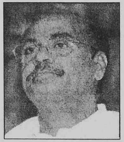

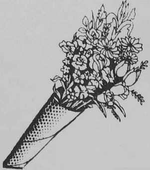

தமிழன்

தொலைக்காட்சி

உலகத் தமிழ் மக்களின் மனசாட்சி

செல்போன்: 98940 66944

ஜீவா நியூஸ் ஏஜென்ஸீஸ்

ஜனசக்தி தாமரை
கட்சிக் கொடி
கொடி தயாரிப்பு
லெதர் கீட செயின், காட்டன் தொப்பி,
கம்யூனிஸ்ட் தலைவர்கள் படங்கள்
மற்றும் புத்தக விற்பனை

ஜீவா ஸ்டீல் பர்ச்சர் உற்பத்தியாளர் :

ஸ்டீல் பீரோ
ஸ்டீல் கட்டில்
ஸ்டீல் டேபிள்
மற்றும்
அனைத்து ஸ்டீல் பர்னிச்சர் பொருட்கள்
தரமான முறையில் குறைந்த விலையில் செய்து தரப்படும்.

ஜீவா முகவாண்மை
சி10-13, டி.என்.எச்.பி. காலனி,
மேலப்பொன்னகரம், 5வது தெரு
மதுரை - 625016.

AVM
PRODUCTIONS

AVM 60 DIAMOND YEARS

038, ARCOT ROAD, CHENNAI - 600026. India
Ph: +91-(44) 52136700
Fax: +91(44)52321818 + 91(44)23651818

நிவேதிதா பதிப்பகத்தின் சிறப்பு வெளியீடுகள்

1, புதூர் 13 ஆவது தெரு, அசோக் நகர், சென்னை - 83. ✆ : 55688527

தோழர் தா. பாண்டியன் நூல்கள்

உலகளாவிய சாதியப் போக்குகளின் மறுபெயர்கள், அவற்றின் மாயவித்தைகள் என அனைத்துக் கோணங்களிலும் அலசும் புத்தகம்.
விலை: ரூ. 55.

அக்டோபர் புரட்சியும், ரஷ்யப் புரட்சியும் பாரதியின் பார்வையில் பரிணமிப்பதைச் சொல்லும் நூல்
விலை : ரூ. 35.00

சேகுவேரா என்ற மாபெரும் புரட்சியாளனின் வரலாற்றை தமிழ் மக்களுக்கு அறிமுகப்படுத்தும் நூல்.
விலை : ரூ. 90.00

நெல்சன் மண்டேலாவின் வாழ்வைத் தன் அழகு தமிழ் நடையில் படம் பிடித்துத் தந்துள்ளார்.
விலை: ரூ. 85.00

தோழர் ஜீவபாரதி நூல்கள்

விலை : ரூ. 65.00

தோழர் ஜீவாவைப் பற்றிய ஆய்வாளர்களுக்கும், அவரது வழியில் நடக்கமுயற்சிப் பவர்களுக்கும், அவரது கொள்கைக்காக உழைத்துக் கொண்டிருப்பவர் களுக்கும் நல்லிலக்கியத்தை நேசிப்பவர்களுக்கும் கைவாளாகத் திகழும் நூல்கள்.
விலை : ரூ. 45.00

புத்தகங்களைப் பெற கடிதம் எழுதுங்கள்

A.Sankarappa
Proprietor

Offi: 04632 - 222796
Resi: 04632 - 228105
Cell: 94436-56824

NEW SIVASANKAR PRINTING PRESS

Quality Printing, Binding & Rubber Stamp Makers

7-J, A.K.S. Theatre Road, Kovilpatti - 628502.

Quality and Quick Delivery

ஒன்றுபடு! போராடு! வெற்றி பெறு!

தூத்துக்குடி மாவட்ட ஏ.ஐ.டி.யூ.சி. பொதுத் தொழிலாளர்கள் சங்கம்

[பதிவு எண்.201/TKD] [இணைப்பு ஏஐடியூசி]

'பாலன் நினைவகம்'
64, போல்டன்புரம் 2வது தெரு,
தூத்துக்குடி - 628003.
போன்: 0461-2327004

எஸ்.ராஜேந்திரன் எம்எல்ஏ
தலைவர்

எம்.போத்தியடியான்
பொதுச் செயலாளர்

80 ஆண்டு நிறைவு பெறும் எங்களின் வழிகாட்டும்
தியாகி நல்லகண்ணு அவர்களை வாழ்த்துகிறோம்

தோழர் **எம்.சுப்பிரமணியன்**
புதூர் ஊராட்சி ஒன்றிய கவுன்சிலர்
சிபிஐ செயலாளர்
நாகலாபுரம்- 628904
விளாத்திகுளம் தாலுகா
தூத்துக்குடி மாவட்டம்.

தோழர் **பொ.சுப்பையா**
முத்துக்குமார் மர இழைப்பகம்
சிபிஐ துணைச் செயலாளர்
மகாலட்சுமி காலனி
புதூர் - 628905
விளாத்திகுளம் தாலுகா
தூத்துக்குடி மாவட்டம்.

80 ஆண்டு நிறைவு பெறும் எங்களின் வழிகாட்டி
தோழர் ஆர்.நல்லகண்ணு அவர்களை வாழ்த்துகிறோம்

லட்சுமி ஜவுளி ஸ்டோர்

உரிமையாளர்
அ.இராமச்சந்திரன்
புதூர் - 628905
விளாத்திகுளம் தாலுகா
தூத்துக்குடி மாவட்டம்

ராஜன் ஜவுளி ஸ்டோர்

உரிமையாளர்
அ.நடராஜன்
மெயின் ரோடு
நாகலாபுரம் - 628904
விளாத்திகுளம் தாலுகா
தூத்துக்குடி மாவட்டம்.

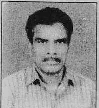

என்ஜினியர் M.இராமன், D.C.E., L.B.S.

சேலம் மாநகர துணை செயலாளர்

இந்திய கம்யூனிஸ்ட் கட்சி

கன்சல்டிங் சிவில் என்ஜினியர் & காண்ட்ராக்டர்

லைசன்ஸ்டு பில்டிங் என்ஜினியர் & சர்வேயர்

ரிஜிஸ்டர் நெம்பர் : 188/2005-2006

வீடு : 0427 - 2386432

செல் : 94434 96292

4/52பி, ஜாகீர் காமநாயக்கன்பட்டி,
மேக்னசைட் மைன்ஸ் போஸ்ட்,
சேலம் - 636 302.

❑ பிளானர் ❑ காண்ட்ராக்டர் ❑ கன்சல்டிங்

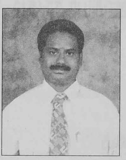

என்ஜினியர் C.B.விஜயபாஸ்கர், D.C.E., D.C.P., L.B.S.

கிளை செயலாளர், 2வது டிவிசன், சேலம் மாநகரம்.

இந்திய கம்யூனிஸ்ட் கட்சி

கன்சல்டிங் சிவில் என்ஜினியர் & காண்ட்ராக்டர்

லைசன்ஸ்டு பில்டிங் என்ஜினியர் & சர்வேயர்

வீடு : 0427 - 2332543

செல் : 98427 32543

விஜய் கன்ஸ்ட்ரக்சன்ஸ்

3/94ஏ, மாரியம்மன் கோவில் எதிரில்,
ஜாகீர் அம்மாபாளையம்,
சேலம் - 636 302.

ரிஜிஸ்டர் நெம்பர் : SCMC- 11/2005-2006, SLPA - 28/2005-2006

- உங்கள் குடும்பத்தினர் அனைவரையும் ஆர்ப்பரிக்கும் ஜவுளி ரகங்கள்...
- பெண்களைக் கவரும் கண்கவர், அசத்தல் சேலை ரகங்கள்...
- குட்டிக் குழந்தைகளைக் குஷிபடுத்தும் குதூகல ரெடிமேட் ஆடைகள்...

வடசென்னை மற்றும் தி. நகரில் மிக பிரம்மாண்டமான ஜவுளி மாளிகை.

அரிஹந்த்

குடும்ப ஜவுளி மாளிகை

தி. நகர் - வண்ணாரபேட்.

24328812 - 25968812.

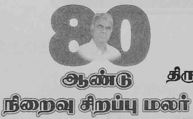

அன்பிற்குரிய தோழர்,
மரியாதைக்குரிய தலைவர்,
வணக்கத்திற்குரிய பெரியவர்,

திரு. நல்லகண்ணு அய்யா

அவர்கள் நீடூழி வாழ்க!

என,

T.நாராயணமூர்த்தி, YSA Yarn (P) Ltd.,
685/1, பூமா மில்ஸ் ரோடு, 4வது வீதி, செரங்காடு, திருப்பூர்.
செல் : 98422–40895, போன் : 2424895

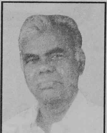

பொதுவாழ்வில் நேர்மையும்
எளிமையும் ஒடுக்கப்பட்டவர்கள்
உரிமைக்காக போராடுவதில்
உறுதியும் கொண்ட
பாட்டாளிகளின் தோழர்
ஆர்.என்.கே. அவர்கள் 80ஆம் ஆண்டு நிறைவு
நாளில் அவரை வாழ்த்தி வணங்குகிறோம்

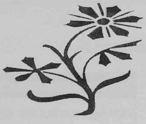

இந்தியக் கம்யூனிஸ்ட் கட்சி

தூத்துக்குடி வட்டாரக் குழு

பாட்டாளி வர்க்கத் தோழர் ஆர்.என்.கே.
அவர்களின் பணி சிறக்க வாழ்த்துக்கள்
1

தூத்துக்குடி நகர வங்கி ஊழியர் சங்கம்

தாரக் இல்லம்
9, வரதராஜபுரம், தூத்துக்குடி - 2.

ஆடைகள் என்றாலே

அபிராமி

சில்க்ஸ்

75, கீழரத வீதி, தூத்துக்குடி - 2.
போன்: 2321726

மலர் வெற்றி பெற வாழ்த்துக்கள்

எம்.வி.கே.ஜீவா மாவட்டச் செயலாளர்	**வி.பெத்தாட்சி ஆசாத்** மாவட்ட துணைச் செயலாளர்
எஸ்.கோபால் ஒன்றியச் செயலாளர் ஆண்டிப்பட்டி	**ஆர்.துரைச்சாமி** தாலுகாச் செயலாளர் பெரியகுளம்
சுந்தரராஜன் மாநிலக்குழு உறுப்பினர்	**பி.எஸ்.ராசன்** மாவட்டப் பொருளாளர்

எஸ்.திருமலை கொழுந்து
தாலுகாச் செயலாளர்,
தேனி

சி.கண்ணன் ஒன்றியச் செயலாளர் கடமலை - மயிலை	**பி.ரவிமுருகன்** தாலுகாச் செயலாளர் போடி

இந்தியக் கம்யூனிஸ்ட் கட்சி,
தேனி மாவட்டக்குழு,
கே.டி.கே.தங்கமணி இல்லம்,
ஓர்க்ஷாப் நகர், கம்பம் ரோடு, தேனி-
போன்: (04546- 30967)

கே.டி.கே. கூளைய நாடார்
குடும்பத்தினர்
நல்வாழ்த்துக்கள்

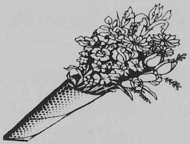

கே.டி.கே.சி.சந்திரபோஸ் மணி
எம்ஏ,பிஎல்
122, மதுரை ரோடு
தேனி.

Best Interior Decorators

725, Madurai Road
Theni - 625531
Theni District.

Specialist in:

Aluminium Fabrication Work's
Wall Paper and Pictures
Carpet, Vinyl Flooring
And All Interior Work's

வெற்றி பெற வாழ்த்தும்

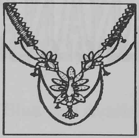

ஸ்ரீ அகிலா ஜுவல்லரி

754, மதுரை ரோடு
தேனி - 625531.
போன்: 252287

With Best Compliments form....

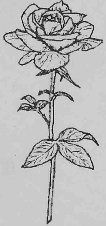

GANANATHA TRANSPORT

1015, Tiruvottiyur High Road
Chennai - 600019.

நல்வாழ்த்துக்கள்!

தலைவர்: தோழர்
என்.பாலகிருஷ்ணன்
Bcom.,BL

விராலிமலை பகுதிச் சங்கங்கள்
இணைப்பு : ஏஐடியூசி

ரானே டி.ஆர்.டபிள்யூ ஸ்டியரிங் ஸிஸ்டம்
தொழிலாளர் சங்கம்
எம்.எம். போர்ஜிங்ஸ் தொழிலாளர் சங்கம்
எஸ்.எப்.எல். தொழிலாளர் சங்கம்
டைக்கோ சன்மார் தொழிலாளர் சங்கம்
ஸோமாக்ஸ் சன்மார் தொழிலாளர் சங்கம்

எளிமை,
அடக்கம்,
தியாகம்
போர்குணம்
ஆகியவற்றின் அடையாளமே!

வாழ்க! பல்லாண்டு, வையகம்
வாழ்வதற்கே!
வாழ்த்திடும்

திருச்சி மாவட்டக் குழு,
ஏஐடியூசி

1எப், பெரிய மிளகுப் பாறை, திருச்சி - 1.

With Best Compliments form....

B.K.N.RAJARAM & SON'S

15, Rani Street
Trichy - 620008.

With Best Compliments form....

1x1 Floor Tiles (Regency, Bell)
2x2 Floor Tiles (Imported)
12x8 Wall Tiles (Deco, Deco Gold)
8x8 Anti Skid (Bathroom Flooring)
2x2 Vetri Fied (Granolite)

Above Tiles Are Avaible Here

"JAYAM & CO

Cauvery Complex,
146/3, Trunk Road
Thiruvanaikovil
Trichy, 620005.

Ph: 0431-5535795
Cell: 98942-83617

Prop: Om Sakthi Steels
(Iron & Steels)

Prop: Krishnamurthy Exports
(Importers & Exporters)

Prop. Karpaga Vinayaga Transport
(Transport & Crane Contractors)

Partner: Srinivasan Builders
(Property Developers & Promoters)

Office: 25356219, 52161146, 52164952
25345649 (Per) 25345650
Fax: 25353014
Resi: 24836942, 52165063
Cell: 98410 75617
E-mail: pskams@eth.net

P.S.KRISHNAMURTHY STEELS PVT. LTD.

16(91), Rasappa Chetty Street,
Park Town,
Chennai - 600003.

உண்மை உழைப்பு உயர்வு

சமூகப் பணியில் 25ஆம் வருடத்தை நோக்கி

RENAISSANCE

(A TRUST FOR SOCI0-ECONOMIC DEVELOPMENT)

No. 64, Akila Nagar, Ganapathy Nagar Extension,
Thiruvanaikoil, Trichy - 620005.

Phone: (0431) 2432026, E-mail: renaisan@sancharnet.in

வர்க்க நலன், மக்கள் நலன், தேச நலன்
இவற்றை உயிர் மூச்சாகக் கொண்டு
மனிதன் (அரசியல்வாதி) எப்படி வாழ வேண்டும்
என்பதற்கு உதாரணமாக வாழ்ந்து காட்டும்
தோழர் ஆர்.என்.கே. அவர்களின் பணி தொடர வாழ்த்துகின்றோம்

திருச்சி மாவட்ட வங்கி ஊழியர் சங்கம்.

சமூக மாற்றத்திற்கான
போர்க்களத்தில் உறுதியோடு
நின்று போராடும்
தோழர் **ஆர்.என்.கே.** அவர்களின்
80வது அகவை நிறைவு
விழாவிற்கு எங்களது தோழமை
நிறைந்த வாழ்த்துக்கள்!

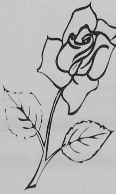

சி.நிக்கோலஸ், எம்ஏ

அமைப்பாளர்

தலித் மண்ணுரிமை கூட்டமைப்பு

தமிழகம் - புதுவை.

போன்: 04146-241130

With Best Compliments form....

Office: 52061972
Cell: 9380547147
9381015789

V.DWARAKANATH

Office: SAPTHAGIRI TRANSPORT
No.14, Moore Street
Chennai - 600001.

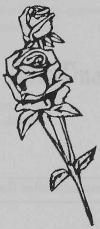

Residence:
Sai Nilayam
27, Akshaya Colony
Anna Nagar West Extn.
Chennai - 600050.
E-mail: sapthagiri@sathyamonline.net.in

With Best Compliments form....

SRI SIVASHANMUGA TRANSPORT

STEVEDORE & TRANSPORT CONTRACTOR

40(43/1), RAJAJI SALAI
CHENNAI - 600001.

அனைத்து விஷேச நிகழ்ச்சிகளுக்கு
சிறந்த மஹால்

காவேரி மஹால்

வடக்கு மாதேவி சாலை பெரம்பலூர்
அனைத்து கம்பெனி உரங்களும், பூச்சி மருந்துகளுக்கும்,
தரமான விதைகளுக்கும் நாடுவீர்

காவேரி ஏஜென்சீஸ்

56T, பள்ளி வாசல் தெரு
பெரம்பலூர் - 621212

விவசாயிகளின் சேவையில் என்றும் காவேரி

கண்ணப்பன் ஒப்பதோர் அன்பு இல்லை
நல்லகண்ணு ஒப்பதோர்
தலைவரில்லை

தோழமையுடன்,
இந்தியக் கம்யூனிஸ்ட் கட்சி,
கடலூர் வட்டக்குழு.

வாழ்த்துக்கள்.....

இந்தியக் கம்யூனிஸ்ட் கட்சி
கடலூர் மாவட்டக்குழு.

14, சக்தி நகர்,
எஸ்.என். சாவடி,
கடலூர்- 607 002

விவசாயிகளின் விடிவெள்ளியாய்-
போராளியாய் வாழும் தோழர்
ஆர்.நல்லகண்ணு அவர்கட்கு
80-ம் ஆண்டு நிறைவு விழா வாழ்த்துக்கள்

பி.எஸ். பழனிச்சாமி
மாவட்டத் தலைவர்

சி.எம் துளசிமணி பி.ஏ.பி.எல்.,
மாவட்டச் செயலாளர்

ஆர்.குருசாமி பி.ஏ.,
மாவட்டப் பொருளாளர்

தமிழ்நாடு விவசாயிகள் சங்கம்,
ஈரோடு மாவட்டக்குழு,
ஈரோடு.

With Best Compliments form...

Office: 390262/195
Resi: 2311790

R.RAMASWAMY

Chairman, Accounts Committee,

Corporation of Coimbatore

Office:

66, Vasantha Mill Road,
Krishnapuram, Singanallur,
Coimbatore - 641005.

●

Corporation of Coimbatore
Coimbatore - 641001.

எண்பதாவது வயதைத் தாண்டி...
இன்னும் ஓயாது உழைக்கும்.. மக்கள் தலைவர்...
ஆர்.என்.கே விற்கு
எங்களது நன்றியும் - வணக்கமும்....

கவிபாரதி
பிரிண்டர்ஸ்

• ஸ்கிரீன் • ஆப்செட் • மல்டிகலர் பிரிண்டிங்
டிஜிட்டல் ஃபிளக்ஸ் போர்டு (கட்டவுட்டர்)

12, அர்ஜுன் காம்ப்ளக்ஸ், பாப்பம்பட்டி பிரிவு,
சிந்தாமணிப்புதூர் அஞ்சல், கோவை - 103.

✆ 0422-5561381 📱 98421 09978, 94434 26983

80 வயது நிறைவு பெறும் தலைவர் R.N.K. அவர்களை வாழ்த்த வயதில்லை. வணங்குகிறோம்.

வள்ளி

வள்ளி விலாஸ்
ஸ்வர்ண மாளிகை

356-A, கடைவீதி, சேலம்-1. ✆ 2266305

அன்புடையீர்,

வள்ளி விலாஸ் ...

20 ஆண்டுகளுக்கு முன்பு **வள்ளி ஜுவல்லரி** என்ற பெயரில் சேலம் மாநகரில் கடைவீதியில் துவக்கப்பட்டு வாடிக்கையாளர்களின் தேவையை சரியாக பூர்த்தி செய்து படிப்படியாக பல ரகங்களில் **தங்கம், வெள்ளி, வைர** நகைகளில் சிறந்த தரத்தினை வழங்கி தற்பொழுது முற்றிலும் 916 KDM தங்க நகைகளையே பிரதானமாகக் கொண்டு ஏராளமான டிசைன்களில் நகைகளை அறிமுகப்படுத்தி உள்ளோம்.

உங்கள் மனதில் தனி இடம் பிடிக்க விரிவுபடுத்தப்பட்ட எமது புதிய ஷோரூம் துவங்கப்பட்டுள்ளது.

என்றும் உங்கள் ஆதரவை அன்புடன் நாடும்

V. முருகேசன் **V.M. தக்ஷிணாமூர்த்தி** **V.M. மோகன்** **V.M. சிவகுமார்**

A.S. பிரிக்ஸ்
& பேவர்பிளாக்ஸ்
நிலையான தரம்

A.S

நவீன சிமெண்ட் காண்கிரிட் கற்கள்

நடைபாதை கற்கள்

A.S.AGENCIES
(ALL KINDS OF CEMENT & STEELS)

INDUS STRONG STEEL

SALEM DISTRICT STOCKIEST

NEW LAUNCH

A.SIVAKUMAR

AUTHORISED STOCKIEST FOR ULTRA TECH & PRIYA CEMENTS

ISO 9001

Q&Q

A.S. BRICKS & AGENCIES PH: OFF :2449231, 2446712, RES:2448379

3/54-I, STEEL PLANT MAIN ROAD, JAGIR AMMAPALAYAM, SALEM - 636 302

தோழர். **ஆர்.நல்லகண்ணு** அவர்களின் 80வது ஆண்டு நிறைவு விழா

சிறப்பு மலருக்கு **எங்கள் வாழ்த்துக்கள்**

ஏ.பி.ஆர்
சூப்பர் ஸ்டோர்ஸ்

அவிநாசி ரோடு, திருப்பூர்.

போன் : 0421 - 2244544

With Best Compliments form...

K.RAGUPATHY

Deputy Mayor

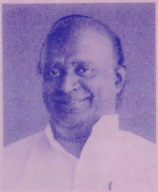

COIMBATORE MUNICIPAL CORPORATION
COIMBATORE - 641001.

Office: 2398686, 2390261 - 101
Resi: 2571822, 2598889
Cell: 98422-57100, 9443754100
Fax: 0422-2398702

Resi: 120-D, Pioneer Mill Road, Coimbatore - 641004.

With Best Compliments form....

MANALI PETRO CHEMICAL LTD TECHNICAL EMPLOYEES UNION

(Reg. No.1178/CPT)

T.M.Moorthy
Hon.President

S.Arunachalam, MA,ML
President

Manimozhian Vice President	**S.Thomas** Genenel Secretary	**Kumsinghbist** Asst.Secretary
A.Senthilvel Joint Secretary	**C.Rameshkumar** Joint Secretary	**K.T.P.Tholkappian** Treasurer

Cell : 94432 44448

"Quality Stands"

JOTHI MURUGAN BRICKS

ஜோதி முருகன் பிரிக்ஸ்

JMB

Factory:

Adaikanur, Omalur T.K., Salem Dt.

Phone : 954290-239134, 239135

Residence:

3/76,A, Jagir Ammapalayam, Salem-302.

Phone : 0427 - 2341470, 2341471

Prop.K.Mani

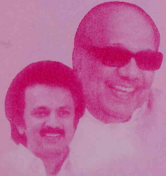

80 ஆண்டு நிறைவு சிறப்பு மலர்

அன்பே உருவானவர்
பண்பில் உயர்வானவர்
கனிவான சொல் கொண்டவர்
எளிமையான தலைவர்
பெரியவர் ஆர்.என்.கே. வாழ்க

நல்லி சண்முகசுந்தரம்

செயலாளர்
நல்லூர் நகர திமுக
6/21, நல்லூர், விஜயபுரம் அஞ்சல்,
திருப்பூர்-641 606.

முத்து விழா கண்ட

தோழர் ஆர். நல்லகண்ணு அவர்கள்

நூறாண்டு விழா காண வாழ்த்தும்

ராஜசேகரன், கௌரா ஏஜென்ஸீஸ், சென்னை - 600 005

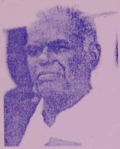

இந்தியக் கம்யூனிஸ்ட் கட்சியின்
தலைவர்களில் ஒருவரான

தோழர் ஆர்.நல்லகண்ணு

அவர்களின் 80ம் ஆண்டு
நிறைவு தின விழாவிற்கு
வாழ்த்துக்க

இந்தியக் கம்யூனிஸ்ட் கட்சியின் மாநிலச் செயலாளராக பொறுப்பேற்ற காலத்தில் பொறுமையுடனும் தொழிலாளர் தோழர்களின் உரிமைக்கு குரல் கொடுத்து உற்ற நண்பனாக தோழர்களோடு தோள்சேர்த்துச் பழகி பல ஆண்டுகள் பொது சேவையில் தன்னை அர்ப்பணித்தும், சிறுபான்மை சமுதாய மக்களுக்கு, இழிவு ஏற்படும் காலடச் சூழல்களில் எல்லாம், இழிவுபடுத்தும் நோக்குள்ளவர்களை எதரித்து வாதிடக் கூடிய எளிமையான தலைவர்களில் ஒருவரான ஆர்.நல்லகண்ணு அவர்களுக்கும் சிறுபான்மையினருக்கும் உள்ள நட்பு

பிறந்தால்	அழுவது	நட்பு
பிரிந்தால்	மறக்காதது	நட்பு
பிரிந்தால்	சேர்வது	நட்பு
பார்த்தால்	பழகுவது	நட்பு
பசித்தால்	பருகுவது	நட்பு
சந்தோஷத்தால்	சிரிப்பது	நட்பு
புரிந்தால்	முள்ளும்	நட்பு
புரியாவிட்டால்	மலரும்	நட்பு

எங்கும் எதிலும் எவ்வித சுயநலமின்றி வாழ்வது நட்பு
ஐயா, நீர் வாழ்க, நீடுழி வாழ்க
நினைவிருக்கும் வரை நினைத்திருப்போம்
என வாழ்த்தும்

எம்.எஸ்.முஹம்மது ரபீக் M.A., M.C.,
செயலாளர் - சுதந்திர தொழிலாளர் யூனியன்,
தமிழ்நாடு மாநில இந்திய யூனியன் முஸ்லிம் லீக்
39வது வார்டு மாமன்ற உறுப்பினர் - கோவை
மாநகராட்சி
39/875, வின்செண்ட் ரோடு, கோட்டை,
கோயபுத்தூர் - 641001.
Ph: 04225356686 Cell: 9363102322

கு.ப.ஜெகன்நாதன்

எதிர்க் கட்சித் தலைவர் - கோவை மாநகராட்சி

தலைவர் - மாமன்ற தி.மு.க. உறுப்பினர் குழு

55, தர்மராஜா கோவில் சந்து
43வது வட்டம், கோயபுத்தூர் - 641001.
அலுவலகம்: 2390662, இல்லம்: 2396635

கோவை மாநகராட்சி திராவிட முன்னேற்றக் கழக மாமன்ற உறுப்பினர்கள்

எஸ்.எம்.சாமி	(வார்டு 5)	வெ.நாராயணசாமி	(வார்டு 31)	கே.ஆனந்தகுமார்	(வார்டு 65)
ஜெ.ஆனந்தலட்சுமி	(வார்டு 10)	ஆர்.சிவமுருகேசன்	(வார்டு 32)	கே.லோகநாதன்	(வார்டு 67)
ஏ.பால்ராஜ்	(வார்டு 20)	கே.ஜெகதாம்பாள்	(வார்டு 36)	பெ.சு.செல்வராசு	(வார்டு 68)
சி.டி.டி.ரவி	(வார்டு 26)	ஜி.டி.ராஜேந்திரன்	(வார்டு 41)	பி.வி.சுப்ரமணியம்	(வார்டு 70)
கே.எம்.ராம்தாசு	(வார்டு 28)	கு.ப.ஜெகன்நாதன்	(வார்டு 43)		
அ.நந்தகுமார்	(வார்டு 30)	எஸ்.அம்சவேணி	(வார்டு48)		

இந்திய முன்னேற்றத்தில் ''நல்ல'' கருத்துமாய்
பொதுவுடமைக் கொள்கையில் நெற்றிக் ''கண்ணு''மாய்
மனிதநேயமே வாழ்க்கையாய்
வாழ்ந்திடும் நீவிர்! வாழ்க பல்லாண்டு!

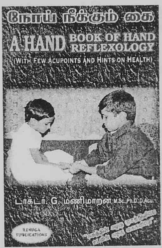

ரேணுகா பப்ளிகேஷன்ஸ்,
சுகன் இல்லம்,
14வது குறுக்குத் தெரு,
தியாகராஜ நகர்,
திருநெல்வேலி- 627 011
போன்: 0462- 2531343

(முதல் வெளியீடு:
''நோய் நீக்கும் கை''
ஆசிரியர்:
டாக்டர் ஜி.மணிமாறன்
வ.உ.சி. கல்லூரி, தூத்துக்குடி,
விலை ரூ.75/- எளிய முறையில்
நோய் நீக்கம் மருந்தில்லா மருத்துவம்
பற்றிய நூல்)

மற்றும்
என்.எம்.கிருஷ்ணன், சி.பி.ஐ., நெல்லை,
ராபி ஏஜென்சீஸ், நெல்லை டவுன்.

GOEL PLY ™

Take Value for Your Money

Premium Quality Ply wood

ஹரீஸ் ஹார்டுவேர்ஸ்

நெ. 26-A & 27
ஜெ. ஜெயரத்னா காம்ப்ளக்ஸ்,
ஓமலூர்மெயின்ரோடு,ஐந்துரோடு,சேலம்-4.

Phone : Off : 2445479, R esi : 340489
Cell : 98427 - 27527

..............................:Authorised Dealer:..........................

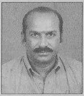

கோயல் பிளை, கோயல் டோர், மெரினே லேம், பிரஸ்டீஸ் டோர், மல்டி கோல்டு ISI பிளைவுட், பைசன் பேனல் டோர், சூட்டால் CD டோர்ஸ், AR MDF போர்டு & டியூரா டாப்.

Prop: Ln. K.முத்து

80ஆம் ஆண்டு நிறைவு விழா காணும்
மரியாதைக்குரிய தலைவர்
தோழர் **ஆர்.நல்லகண்ணு** அவர்கள்
நீடூழி வாழ வாழ்த்துகிறோம்

தஞ்சை மாவட்ட வங்கி ஊழியர் சங்கம்

பதிவு எண்: 363/TAJ
19/2480, ஜவுளிச்செட்டித் தெரு,
தஞ்சாவூர் - 613009.
O: 279428

80ஆம் ஆண்டு நிறைவு விழா காணும் ஆர்.என்.கே.
அவர்களுக்கு நல்வாழ்த்துக்கள்...

திரு. சு.இராமநாதன்
செயலாளர்
கரந்தை தமிழ் சங்கம்
தஞ்சாவூர்

ஏ.ஐ.டி.யூ.சி.

தஞ்சை மாவட்ட உடலுழைப்புத்

தொழிலாளர்கள் சங்கம்

பதிவு எண்.663/TAJ

சி.சந்திரகுமார் - தலைவர்

வெ.சேவையா - செயலாளர்

அ.சாமிக்கண்ணு - பொருளாளர்

டி.ராணி

ப.அண்ணாமலை

பி.ஜெயபால்

துணைச் செயலாளர்கள்

என்.சந்தானம்

ஆர்.தில்லைவனம்

எஸ்.சிவானந்தம்

துணைத் தலைவர்கள்

வாழ்த்துக்களுடன்

பேக், சூட்கேஸ், எப்.டி.கவர்,

ஐ.டி.கவர் சிறந்த தயாரிப்பாளர்:

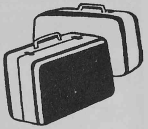

சந்திரவிலாஸ்

3. ஒத்தமால் தெரு

திருச்சி 2.

போன்: 0431-2704176

இல்லம் இனிதாக்கட்டும்!

VIGNESH FLATS HOUSING PROMOTOERS

DELUXE FLATS
FOR SALE AT
SRIRANGAM

VIGNESH PARADISE

Individual Bunglow /
Twin Houses / Apartments
Within a single Campus
Melur Road
Srirangam, Trichy - 620006.

VIGNESH ARADANA

SHOPS & FLATS
16, Sastri Road
Tennur, Trichy - 17.

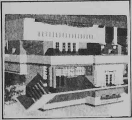

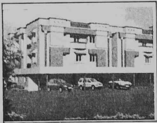

VIGNESH FLATS HOUSING PROMOTERS

VIGNESH EMPIRE
SALAI ROAD
TRICHY - 3.
Ph: 0431-2760477, 2767602
Cell: 98430-56077
94431-57077

VIGNESH PARADISE,
MULUR ROAD,
SRIRANGAM, TRICHY - 6
0431-2433677
Visit us at
www.vigneshflats.com

பொது இன்சூரன்ஸ் ஊழியர் சங்கம்
தென்மண்டலம்
திருச்சி கிளை

நதிகள் வாழ்த்துகிறது
கடலை!
இன்றைய சமுதாயம்
வாழ்த்துகிறது!
நாளைய வரலாற்றை!
பொதுக் காப்பீட்டு
ஊழியர்கள் வாழ்த்துகிறார்கள்
பொது உடமை பூங்காவை!
உங்கள் தியாகப் பாதையில்
என்றும் பயணிக்கும்...

பொது இன்சூரன்ஸ் ஊழியர்கள்
திருச்சி கிளை

With Best Compliments From

SARAVANA CABLES (P) LIMITED

I.S.P.
C-55, S.V.V. COMPLEX
4TH Cross
Thillai Nagar
Trichy - 18.

D.A.SARAVANAN B.E., F.I.V., M.I.E., C.E.,
S.SENTHIL KUMAARAN, D.C.E., A.M.I.E.

ESSAAR
ENGINEERS

* Consulting Civil Engineers
* Contractors
* Licensed Surveyors
* Govt. Approved Valuers
* Interior Decorators
* Structural Designers
* Planning Engineers
* Housing Promoters

Panel Valuer fo rI.O.B.& L.I.C.

H.O.: 1/5, Sri Shanmuga Complex, Opp. Ramba Theatre, Chinthamani,Trichy- 620 002
Phone: 2714044

Phone: Resi: DAS: 2435363, SSK: 2430617
Mobile: 98424-70173, 70174

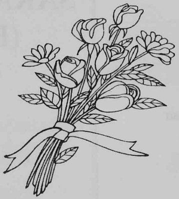

துவக்கம்; 31.5.1968 பதிவு எண்- 33/NAT தந்தி-AITUC

AITUC இணைப்பு எண்: 521/TND
நாள்: 30.12.1977

PHONE: 04172-260406

AITUC

சோளிங்கர் டெக்ஸ்டைல்ஸ் தேசிய தொழிலாளர் சங்கம்

AITUC பவன்

239-பி, அரக்கோணம் ரோடு,
பாண்டியநல்லூர் (போஸ்ட்),
சோளிங்கர் , வேலூர் மாவட்டம்- 631 102

தோழர் ஆர்.என்.கே.அவர்களுக்கு எங்களின் புரட்சிகர வாழ்த்துக்கள்....

இந்தியக் கம்யூனிஸ்ட் கட்சி

விழுப்புரம் மாவட்டக் குழு

நிர்வாகக் குழு உறுப்பினர்கள்

ஏ.வி.ஸ்டாலின் மணி
மாவட்டச் செயலாளர்
வி.அர்ச்சுனன்
மாநிலக் குழு உறுப்பினர்
ஆர்.இராமமூர்த்தி
மாவட்டப் பொருளாளர்
எம்.சுப்பராயன்
கே.கருணாமூர்த்தி

சுரேஷ்மோகன்
மாநில கட்டுப்பாட்டுக் குழு உறுப்பினர்
ஆ.இன்பஒளி
மாவட்ட துணைச் செயலாளர்
ஏ.வி.சரவணன்

ஆ.பா.பெரியசாமி
எம்.வெங்கடேசன்

85 YEARS SINCE: 1919

MLS

TÜV MANAGEMENT SERVICE

காலங்கள் மாறினாலும், பாரம்பரியம் மாறாது... என்றென்றும் உங்கள்...

ஸ்ரீ மஹாலக்ஷ்மி

ஸ்டோர்ஸ்

எங்கள் சார்புடையது
ஸ்ரீ MLS மளிகை
97, எம்.ஜி. ரோடு,
(சீத்தாராம் தியேட்டர் எதிரில்)
விழுப்புரம்

வேறு எங்கும் கிளைகள் இல்லை.

எம்.ஜி. ரோடு, விழுப்புரம்.
போன்: 222688
பட்டு, மில் ஜவுளி, ரெடிமேட்ஸ்,
வாட்சுகள், செல்போன்கள்

P.N. Shahul Hameed
Cell: 93810 47433

CARGO HANDLING SYSTEMS OF INDIA (REGD.)

Crane Owner & Bulk Handling Contractor's,
Shifting, Loading, Unloading, Stacking & Errection
Specialist in: Industrial Mechinery Errection

Regd. Office:
28 (Old 243), Ist Floor,
Angappan St., Chennai - 600001.
Phone: 044-25210040
52153656, 52153657

Parking Yard
Old No.54,
Manali Express Road
Ernavore,
Chennai - 600057.

போன் : 25522255
தொலைநகல் : 9444401188
: 9282106666

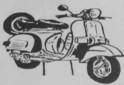

L

ஸ்ரீ முருகன்

டிரைவிங் ஸ்கூல்

(அரசு பதிவு எண்.02/05)

மோட்டார் சைக்கிள், கார், ஆட்டோ, பஸ், லாரி சிறப்பான பயிற்சி அளித்து குறித்த நேரத்தில் ஓட்டுநர் உரிமம் பெற்றுத் தரும் சிறந்த நிறுவனம் என்று புகழ்பெற்ற ஓட்டுநர் பயிற்சி பள்ளி

	கட்டணங்கள்
மோட்டார் சைக்கிள் லைசென்ஸ் பெற -	ரூ. 600
கார் பயிற்சியுடன்	1400
ஆட்டோ ரிக்ஷா	750
பொது பணிவில்லை (பேட்ஜ்)	700
லாரி - பஸ் இரண்டும் சேர்த்து -	2,000

இன்றே அணுகுவீர் - வாழ்க்கையில் உயர்ந்திடுவீர்!

பு.எண்.16, ப.எண்.4, M.K.B. நகர்
2வது குறுக்குத் தெரு, சென்னை - 600039.

ஏ.ஐ.டி.யூ.சி.
தமிழ்நாடு நுகர்பொருள் வாணிபக் கழகத் தொழிலாளர் சங்கம்

பதிவு எண்.360/TAJ

ஏ.எம்.கோபு — தலைவர்
சி.சந்திரகுமார் — பொதுச் செயலாளர்
தி.கோவிந்தராஜன் — பொருளாளர்

ஜே.குணசேகரன்
இணைப் பொதுச் செயலர்

ஆர்.இளங்கோவன்
எஸ்.அண்ணாத்துரை
எஸ்.கோதண்டபாணி
செயலாளர்கள்

என்.சந்தானம்
எம்.அய்யாசாமி
வி.தனபால்
துணைத் தலைவர்கள்

ஏ.ஐ.டி.யூ.சி.
தமிழ்நாடு நுகர்பொருள் வாணிபக் கழக சுமை தூக்கும் தொழிலாளர் சங்கம்

பதிவு எண்.441/TAJ

அ.சாமிக்கண்ணு — தலைவர்
ஆர்.பெருமாள் — பொதுச் செயலாளர்
தி.கோவிந்தராஜன் — பொருளாளர்

ஜே.குணசேகரன்
இணைப் பொதுச் செயலர்

சி.நாரர்யணசாமி
எம்.கலியபெருமாள்
பி.ஜெயபால்
செயலாளர்கள்

சி.சந்திரகுமார்
வி.சேகர்
எஸ்.சிவானந்தம்
துணைத் தலைவர்கள்

ஏ.ஐ.டி.யூ.சி.
தஞ்சாவூர் மாவட்ட கட்டுமானத் தொழிலாளர்கள் சங்கம்

பதிவு எண்.670/TAJ

தலைவர் — சி.சந்திரகுமார் B.Sc.BL
செயலாளர் — ஆர்.தில்லைவனம் M.Com.D.L.A.L.
பொருளாளர் — கே.கே.சாமி

Dr.R.ஆனந்த் B.H.M.S.,
ஹோமியோபதி சிறப்பு மருத்துவர்
செல்: 98424-90831
போன்: (0435) 5532662

ஸ்ரீ அழகர் கிளினிக்

இயற்கை வழி ஹோமியோபதி மருத்துவம்

49/21, காமாட்சி ஜோசியர் தெரு,
அரசு மகளிர் மேல்நிலைப் பள்ளி அருகில்,
கும்பகோணம் - 612001.
காலை 10.00 - 1.00 மற்றும் மாலை 5.00 - 9.00
சனி, ஞாயிறு விடுமுறை

ஏஐடியூசி முதல் தளம்
65, கீழராஜ வீதி, தஞ்சாவூர் - 1.
போன்: 04362 - 239607
சனிக்கிழமை மட்டும், காலை 10.00 - மாலை 7.00

ஏழைகளின் அரண் எளிமையின் சிகரம் - தமிழக கம்யூனிஸ்ட் இயக்கத்தின் வீரவரலாறு

தோழர் ஆர்.என்.கே. அவர்களின்

சேவை தொடர வாழ்த்தும் வணக்கமும்

எஸ்.சுந்தரய்யா பி.ஏ.,பி.எல்

வழக்கறிஞர் - நோட்டரி பப்ளிக்

சீர்காழி. போன்: 270646

சிபிஐ மாவட்டக் குழு உறுப்பினர்

வணங்கி வாழ்த்துகிறோம்

தமிழக அரசியலில் 60 ஆண்டு காலம் பொது வாழ்வில் ஈடுபட்டு தனது 80ஆம் ஆண்டு நிறைவு விழாவை காணும் விடுதலைப் போராட்ட தியாகி எளிமையின் சிகரம் தோழர் **ஆர்.நல்லகண்ணு** அவர்கள் பல ஆண்டுகள் நலமுடன் வாழ வாழ்த்துகிறோம்.

இவண்

பி.வீரராஜ்

ஊராட்சித் தலைவர்

வி.நடராஜன்

ஊராட்சி உப தலைவர்

மற்றும் உறுப்பினர்கள்

நிம்மேலி ஊராட்சி

சீர்காழி ஒன்றியம்

நாகப்பட்டினம் மாவட்டம்.

தரத்திற்காக தேசிய விருது பெற்ற

KAMARAJ SWEETS

குழந்தைகள் முதல்
பெரியவர் வரை விரும்பும்

காமராஜ் ஸ்வீட்ஸ்

ஸ்பெஷல் மணிலா கேக்

புலிவலம் - திருவாரூர்

போன்: 250923 - 224923

தமிழ்நாடு முழுவதும் ஏரியா வாரியாக ஆர்வமுள்ள டீலர்கள் தேவை

ஸ்ரீ கிருஷ்ணா எலக்ட்ரிக்கல்ஸ்

909, T.S.P. காம்ப்ளக்ஸ்,
கம்பம் ரோடு, தேனி - 625531
போன்: 04546261272

The King of Borewells

Ph: 04546-252519
RIM: 04546-309263
Fax: 04546-252519
Mobile: 93446-12239
E-mail: rkt-theni@yahoo.co.in

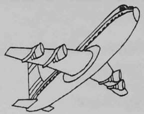

R.K.டிராவல்ஸ்

1403/E, S.P.J. காம்பளக்ஸ் (மாடியில்)
கான்வெண்ட் அருகில்,
பெரியகுளம் ரோடு,
தேனி - 625531.

ஊழியர்கள்.....

நியூசெஞ்சரி புக் ஹவுஸ் (பி)லிட்.,

165, ஏ.செர்ரி ரோடு,
பேலஸ் தியேட்டர் எதிரில்,
சேலம் - 636 001

தொலைபேசி: 0427- 2450817

சித்தானங்கூர் ஊராட்சியில் 4 ஆண்டுகளில் நடைபெற்ற பணிகள்

		ரூ. லட்சங்களில்
1. 5 மேல்நிலைத் தேக்கத் தொட்டி		23.05
2. மாமந்தூர் கலர்	200 மீட்டர் சிமெண்ட் சாலை	2.00
3. மாமந்தூர் ஊர்	140 மீட்டர் ”	1.40
4. மாமந்தூர் காலனி	340 மீட்டர் ”	3.40
5. பழையபட்டினம்	250 மீட்டர் ”	2.50
6. சித்தானங்கூர் காலனி	150 மீட்டர் ”	1.50
7. மாமந்தூர் ஊர்	1 சிமெண்ட் கலம்	0.60
8. பைப்லைன் விஸ்தரிப்பு	650 மீட்டர்	0.60
9. மாமந்தூர் ஊர் -	குளம் மேம்பாடு	0.50
10. மகளிர் மன்றக் கட்டிடம் -		1.00
	ஆக மொத்தம்	36.55

இந்தப் பணிகள் நடைபெற்று உள்ளன.

ஆர்.கனகவள்ளி,
தலைவர், ஊராட்சி மன்றம்
சித்தானங்கூர்

திருவெண்ணைநல்லூர் ஒன்றியம்
விழுப்புரம் மாவட்டம் - 607107.

2001 முதல் 2004 என 4 ஆண்டுகளில் விழுப்புரம் மாவட்டம்
உளுந்தூர் பேட்டை வட்டம் **சேந்தமங்கலம்** ஊராட்சியில்

வண்டிப்பாளையம் **திரு. வி.சுப்பிரமணியன்** எக்ஸ்எம்எல்ஏ,
சேந்தமங்கலம் ஊராட்சி மன்றத் தலைவர் அவர்களின் சீரிய தலைமையில் நடந்துள்ள சாதனைகள்

பொது நிதியின் மூலம்:

சிமெண்ட் சாலை	14.50 மீட்டர்	14.50 லட்சம்
சுடுகாட்டுப் பாதை	2.5 கி.மீ.	2.50 லட்சம்
கைபம்பு பராமரிப்பு பணி		3.00 லட்சம்
தெருவிளக்கு பராமரிப்பு பணி		3.00 லட்சம்
கைபம்பு 20 எண்ணிக்கையில்		7.50 லட்சம்

பாரத பிரதமர் நிதி மூலம்:

புதிய OHT தொட்டி		3.50 லட்சம்
குளம் பராமரிப்புப் பணி		6.00 லட்சம்
கதிர் அடிக்கும் களம் 4		2.40 லட்சம்
WBM மெட்டல் சாலை	3 கி.மீ.	6.00 லட்சம்
இணைப்புச் சாலை		2.00 லட்சம்

51 லட்சத்திற்கான பணிகளை செய்து குடிதண்ணீர் வழங்குவதில் தன்னிறைவு பெற்ற ஊராட்சியாக செயலாற்றிக் கொண்டு இருக்கிற ஊராட்சி மன்றத் தலைவர் அவர்களை வாழ்த்தி வணங்குகிறோம்.

இவண்

கிராம பொதுமக்கள்
(சேந்தமங்கலம் ஊராட்சி)

ஜி.ஆர்.முருகன்
(சேந்தமங்கலம் ஊராட்சி மன்ற உதவியாளர்)

செல்: 9143212926

ஆதிவெங்கடாசலம்,

எம்ஏ,எல்எல்பி

வழக்கறிஞர், சிபிஐ

2-2, சிஎஸ்ஐ சர்ச் எதிரில்
அரசு மருத்துவமனை அருகில்
ஓசூர் - 635109.

எளிமைக்கு எளிமையாய்
உழைப்பவர்க்கு உற்ற தோழனாய்
அன்பிற்கு அடித்தளமாய்
தலைசிறந்த அரசியல் ஆசானாய்
'எண்பதை' எட்டிப்பார்த்தும், தன்னலம்
கருதாத தலைவனாய்
திகழும் 'நாயகனை'

என்றென்றும் வாழ 'செம்மொழியில்'
வாழ்த்தி வணங்குகிறோம்

எம்.வடிவேல்

மாயகிருஷ்ணன்

இப்படிக்கு
செம்மொழி அமைப்புசாரா மற்றும்
கட்டுமான தொழிலாளர் நலச்சங்கம்
பதிவு எண்.574DRP
அரூர் அஞ்சல்
தருமபுரி மாவட்டம்.

தருமபுரி - கிருஷ்ணகிரி மாவட்ட அனைத்து
அமைப்புசாரா மற்றும் கட்டுமானத் தொழிலாளர்
முன்னேற்ற சங்கம்
தொ.மு.ச. இணைப்பு - பதிவு எண்.519DRP

பழனி - செயலாளர்
தருமபுரி - கிருஷ்ணகிரி

எம.ராணி

சி.தனம்

பெருமாள் அடிகளார் இணைச் செயலாளர்

தியாகச் சுடரே! வாழ்க பல்லாண்டு!
தோழர் எனும் சொல்லுக்கு
ஈடு இணை இதுவரையில்
யாரும் சொன்ன தில்லை

தோழர் **'நல்லகண்ணு'**வுக்கும்
ஈடு இணை சொல்வதற்கு
யாரும் இங்கே இல்லை
அவரை வாழ்த்த தமிழினிலே
வார்த்தை ஏதும் இல்லை!

இந்தியக் கம்யூனிஸ்ட் கட்சி

ஸ்ரீமுஷ்ணம் வட்டாரக் குழு
காட்டுமன்னார் கோயில் வட்டம் -
கடலூர் மாவட்டம்

With Best Compliments form....

Seva Ratna
M.Irulappan

Cell: 9840246985
Resi: 25990566

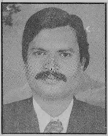

DVM SEVA PAALAM ORGANISER

(பாலம் நற்பணி மன்றம்)

11A, Kailash Sector, Chinnamettu Palayam
Thiruvottiyur, Chennai - 600019.

With Best Compliments form....

M.Govindarajulu
M.Partner

AMIRTHAM TRANSPORT

Transport Contractors

No.18, Andiappa Gramani St.,
Royapuram, Chennai - 600013.

Off: 5954717, 5964177, Res: 5969109, 5969091, Shed: 545633

ஆரூர் நகரில் 4000 சதுர அடியில்
விரிவுபடுத்தப்பட்டுள்ள

புதிய ஜவுளி மாளிகை

K.R.S. சில்க்ஸ் - ரெடிமேட்ஸ்
தங்கம் டவர்ஸ்

13-ஏ, தஞ்சை சாலை,
திருவாரூர் - 610001.
போன்: 222415, 225558

பட்டுக்கென்றே பிரத்யேகமாக
அமைக்கப்பட்டுள்ள புதிய ஷோரூம்

கிருஷ்ணா

ANYTHING ON PAPER

ஜெராக்ஸ் (Advanced Duplex Printer) லேமினேஷன் (Lamination) ஜாப் டைப்பிங் (Manual & Electronic) ரோனியோ (cyclostyle) பைண்டிங் (All Types) கம்ப்யூட்டர் ஒர்க்ஸ் (DTP) ஸ்கிரீன் - ஆப்செட் பிரிண்டிங், இன்டர்நெட் (Internet Browsing - ISDN), முத்திரைத்தாள், மனு ஸ்டாம்புகள் (NJ & Court fee stamps) அஞ்சலகப் பொருட்கள் (Postal Items) கம்ப்யூட்டர் ரப்பர் ஸ்டாம்ப்ஸ் (Computer Rubber Stamps) உள்ளூர், வெளியூர் பொதுத் தொலைபேசி (STD - ISD - PCO & Fax)

ஜெனரேட்டர் வசதியுடன்
தடையில்லா சேவையில்...!

200, அண்ணாசாலை, திருவாரூர் - 610001.
போன்: 224179, 226701 Fax: 226182
e-mail: krishnaxerox@hotmail.com

THE PROFESSIONAL COURIERS

MULTICOLOR XEROX

துவக்கம் : 1987 போன்: 222094

அனைத்து ஆப்செட் பிரிண்டிங்
மற்றும் பைண்டிங்
வேலைகளுக்கும்
ஆரூரில் சிறந்த நிறுவனம்

BOP

பூபேஷ் ஆப்செட் பிரஸ்

ரயில்வே கீழ்பாலம் அருகில்
திருவாரூர் - 610001.

மலர் சிறக்க வாழ்த்துக்கள்

எஸ்.இ.செல்வமணி
நகரச் செயலாளர்
இந்தியக் கம்யூனிஸ்ட் கட்சி
திருவாரூர்

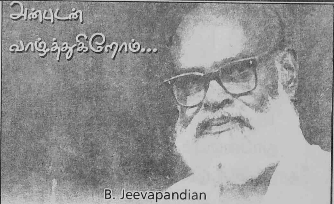

B. Jeevapandian
Cell: **98408 28218**

பாலன் அச்சகம்
Balan Achchagam

47E, Oragadam Road
Venkatapuram
Ambattur, Chennai - 600 053
Phone: 2625 6197 (Res)

DESIGNING ■ OFFSET ■ SCREEN PRINTING ■ BINDING

ஆர்.நல்லகண்ணு அவர்கள் வாழ்க பல்லாண்டு

திருக்குறள் முருகானந்தம்
தலைவர்

திருக்குறள் கல்விமையம்
திருச்சிராப்பள்ளி

அறுபதாண்டு கம்யூனிஸ்ட் வாழ்வில்
ஆலமரமாய் படர்ந்து நிற்கும்
எங்கள் தோழர் ஆர்.என்.கே. பணி
மேலும் மேலும் சிறக்க அன்புடன் வாழ்த்தும்

எம்.செல்வராஜ்

பி.கணேசன் த.இந்திரஜித்
என்.பாலகிருஷ்ணன் பிகாம் க.சுரேஷ்
என்.பழனிச்சாமி எம்.குமார்
சிவசூரியன் எஸ்.செல்வராஜ்
என்.அல்போன்ஸ்ராஜ் எஸ்.சிவா

மற்றும்
திருச்சி மாவட்டக் குழு
இந்தியக் கம்யூனிஸ்ட் கட்சி

பொதுவாழ்வில் எளிமையும்
தூய்மையும் மிக்க தலைவர்
தோழர் **ஆர்.நல்லகண்ணு** அய்யா
அவர்களின்
மலர் சிறக்க டாக்டர் கலைஞரின்
ஆசியுடன் வாழ்த்துகின்றேன்

R.V.S.**வீரமணி** பிஏ, எக்ஸ்எம்சி
தி.மு.க. மாவட்டப் பிரதிநிதி
மணப்பாறை நகரம்
திருச்சி மாவட்டம்.

விழுதுகளுக்கு
வேராய் வழிகாட்டும்
இலட்சியப் போர் வீரர்
தோழர் ஆர்.என்.கே.
புகழ் சிறக்க வாழ்த்துகிறோம்

தோழமையுடன்

சி.தங்கராசு
ஒன்றிய கவுன்சிலர்
சிபிஐ ஒன்றிய பொருளாளர்
வி.ச. வட்டச் செயலாளர்
மணப்பாறை ஒன்றியம்

டாக்டர் எம்.கணேசன்
நகரப் பொருளாளர்
இந்தியக் கம்யூனிஸ்ட் கட்சி
மலேசிய பல் ஆஸ்பத்திரி
பெரியார் சிலை அருகில்

மணப்பாறை நகரம்
திருச்சி மாவட்டம்.

ஆடைகளோடு தொடரும் ஆனந்தமாய்

ஸ்ரீ கன்னிகா பரமேஸ்வரி ஸ்டோர்ஸ்

பட்டு, மில் ஜவுளி, ரெடிமேட்ஸ், டைட்டான் வாட்ச்,
செல்போன், காதிம் காலணிகள், நீல்கமல் பர்னிச்சர்

ஸ்ரீ கன்னிகா பரமேஸ்வரி ஸ்டோர், 91, காமராஜர் வீதி, விழுப்புரம்
போன்: 223420, 226420

தமிழகத்தில் ஜனநாயக முற்போக்குக்
கூட்டணியை
தலைவர் கலைஞரோடு இணைந்து
வழிநடத்தும் தியாகச்செம்மல்
ஐயா ஆர்.என்.கே. அவர்களின்
80வது அகவை நிறைவு நாளில்
நலமோடு வாழ வாழ்த்துகிறோம்

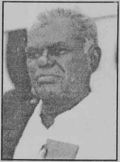

இவண்

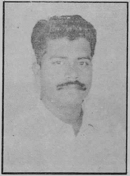

ஆ.வெங்கடேசன்

திருக்கோவிலூர் நகர
5வது வார்டு தி.மு.க. செயலாளர்
சிவா லேத் ஒர்க்ஸ் மற்றும் மில் ஸ்டோர்
திருக்கோவிலூர்
போன்: 04153-253720 செல்: 9443454063.

விடுதலைப் போராட்ட வீரர், பொதுவுடமை இயக்கத்தின்
மாபெரும் தலைவர்

ஐயா **ஆர்.என்.கே.** அவர்களை

80வது அகவை நிறைவு நாளில்
பல்லாண்டுகள் வாழ வாழ்த்துகிறேன்!

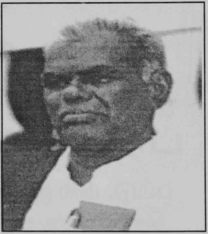

எஸ்.சிவராஜ் எம்எல்ஏ,

தலைவர்,

விழுப்புரம் மாவட்ட காங்கிரஸ் கமிட்டி (தெற்கு),

திருக்கோவிலூர்.

அன்புத்தோழர் ஆர்.நல்லகண்ணு அவர்களின் 80வது
அகவை நிறைவு பெறுவதை மனதார வாழ்த்தும்

V.Ayyadurai

AYYAR BAWAN SWEETS A/C
AYYAR BAWAN BAKERY
HOTEL AYYAR BAWAN A/C

18,M.T.H. ROAD (Opp Bus Stand), AVADI, CHENNAI - 54.
Ph:26383019, 26360384, 26380762

With best compliments from

C.AUSTIN
Properietor

Ph:26252535

CHELLAPPA MOTORS

sales & Service

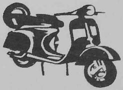

Bajaj, TVS,
Hero Honda and
All other Two Wheelers

100, M.T.H. ROAD,
MANNURPET,
CHENNAI - 600 050.

இந்தியன் ஆயில் எம்ப்ளாயீஸ் யூனியன்

– S.R சென்னை

இந்திய தொழிற்சங்க வரலாற்றில் நிரந்தர ஊழியர்கள்,
ஒப்பந்த ஊழியர்களுக்காக போராடி அவர்களையும் அரவணைத்து பாதுகாத்து வருகிறது.
இதன் பெருமை இந்தியன் ஆயில் எம்பளாயீஸ் யூனியனை சேரும் என்பதை புரட்சிகர
வாழ்த்துக்களுடன் தெரிவித்துக் கொள்கிறோம்.

* போன்: 2660533 (ஆபீஸ்)

*போன்: 2668416 (வீடு)

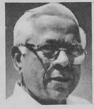

டி.எஸ்.ரெங்கராஜன்

IOEU

ஆர்.மார்க்கண்டன்

இந்தியன் ஆயில் எம்ப்ளாயீஸ் யூனியன் S.R சென்னை. மதுரை.

With Best Compliments form....

Ph: 22640240
22641760

S.Ranjeeth Kumar

Lucky Motors

(House of Two Wheelers)

Sales
Service
Spares
Finance
Consultants
All Extra Fitting

4/18, Church Street
C.Pallavaram, Chennai - 43.

A.Vijayakumar
Propretor

VIJAY'S & Co

"NICCI TEA"

Manufacturers & Marketters

HIG-11, 117, 7th Cross Street,
4th Main Street
Nolumbur Housing Scheme
Mogappair west,
Chennai - 600 037.

Phone: Off: 044-2653 0867
Res: 044 - 2653 0121
Cell: 94441 25684

தோழர் ஆர்.என்.கே. அவர்களுக்கு
எமது வாழ்த்துக்கள்.....

பி.எஸ்.ராஜன்
லெனின் பால்பண்ணை

8/28, 2வது வார்டு
சின்ன வயல்காடு தெரு
கம்பம்

வாழ்த்துக்கள்

தூத்துக்குடி மாவட்ட
ஏ.ஐ.டி.யு.சி. கவுன்சில்
தூத்துக்குடி

வாழ்த்துக்கள்

எஸ்.குமரன்

இந்தியக் கம்யூனிஸ்ட் கட்சி
எட்டயபுரம்

FROM SODA ASH GROW MIGHTY OAKS.

The DCW story started with India's first Soda Ash plant in 1939. Today, this little Soda Ash factory has grown into a mighty oak.

DCW now has three major divisions — the Soda Ash division at Dhrangadhra, Gujarat and the Caustic Soda and PVC Resin divisions, both at Sahupuram, Tamil Nadu.

DCW is one of India's largest producers of Salt, Soda Ash, Caustic Soda and PVC Resins. It is also one of the few in India who produce Trichloroethylene and upgraded Ilmenite — the latter being almost wholly exported.

The product range also includes Calcium Chloride, refined Soda Bicarb, Ammonium Bicarbonate, Magnesium Chloride, Bromine, Liquid Chlorine and Hydrochloric Acid.

It is said that sound management and a conscious policy of developing your people will ensure that you live happily ever after. DCW has been doing it for more than 50 years.

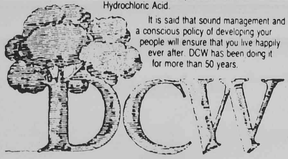

DCW

3rd FLOOR NIRMAL NARIMAN POINT,
BOMBAY 400 021
TEL 2871914 2871916 2020743
TELEX 011 82362 FAX 22 202 8838

தொழிலாளர் வர்க்கத்தின் ஒப்பற்றத்
தலைவர் தோழர் ஆர்.நல்லகண்ணு
அவர்கள் நீடுழி வாழ வாழ்த்துகிறோம்

மதுரை மாவட்ட ஐக்கிய பஞ்சாலைத் தொழிலாளர் சங்கம்

MDU- 1088

29, பொன்னகரம் பிராட்வே,
இரண்டாம் குறுக்குத்தெரு,
மதுரை- 625 016

போன்: 2362348
செல்: 9443079326

தலைவர்
பி.டி.நாராயணன்

செயலாளர்
ஏ.முத்தையா

பொருளாளர்
ஜி.பாலகிருஷ்ணன்

மற்றும் நிர்வாகக்குழு உறுப்பினர்கள்

SRI MEENASKHI INDUSTRIES

Dealers in Paper and Boards
And Students Note Books
27C, Panthadi 5th Street, Madurai - 625001.
Office: 0452 - 2336484 Fax: 5376484
Resi: 5378100, 2330086

Whole Salers:

The West Coast Paper Mills Ltd., Dandeli
The Mysore Paper Mills Ltd., Bhadravathi, Karnataka.

With Best Compliments From

WELL WISHER

வாழ்த்துக்கள்

தூத்துக்குடி மாவட்ட
ஏ.ஐ.டி.யு.சி. கட்டடத்
தொழிலாளர் சங்கம்

எட்டயபுரம் தாலுகா

இளமைக் கொள்கையின்
மூத்த தலைவர்
தோழர் ஆர்.நல்லகண்ணு அவர்கள்
மேலும் நூறாண்டு வாழ்கவென வாழ்த்தும்...

எஸ்.ஆர்.செந்தில் குமாா
த/பெ. நினைவில் வாழும்

தும்பிவாடி **எஸ்.இராமசாமி**
முன்னாள் கரூர் மாவட்ட ஏ.ஐ.டி.யு.சி.
தலைவர்
ESSARR GRAPHICS
கரூர்

தியாகச்சுடர்
தோழர் ஆர்.நல்லகண்ணு அவர்களுக்குக
80வது பிறந்த தின நல்வாழ்த்துக்கள்

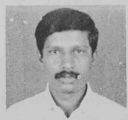

என்றும் அன்புடன்
ஜி.சத்யநாராயணன் எம்.ஏ.,
தலைவர், ஊராட்சி மன்றம்
பெரும்பாலை ஊராட்சி
பென்னாகிரம் ஒன்றியம்
தருமபுரி மாவட்டம்

வாழ்த்துக்கள்

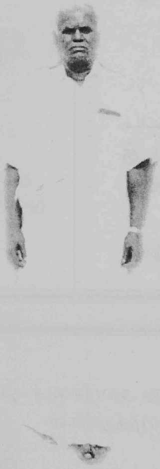

இந்தியக் கம்யூனிஸ்ட் கட்சி

தூத்துக்குடி மாவட்டக்குழு

அலைகள் வெளியீட்டகம்

25, தெற்குச் சிவன் கோயில் தெரு, கோடம்பாக்கம், சென்னை - 600024. போன்: 24815474

விடுதலைப் போராட்ட வீரரும், உழைக்கும் வர்க்கத்தின் உற்றத் தோழருமான மரியாதைக்குரிய தலைவர் தோழர் ஆர்.நல்லகண்ணு அவர்களின் 80ம் ஆண்டு நிறைவு விழாவுக்கு எமது வாழ்த்துக்கள்...

2005 - விலைப் பட்டியல்

இலக்கியம் - அரசியல் - ஆய்வு

ரிக் வேதம் (மூன்று தொகுதிகள்) (தமிழில்: ம.ரா.ஜம்புநாதன்; ஆங்கிலம்: ஆர்.டி.எச்.கிரிஃபித்) - செவ்விதாக்கம்: வீ.அரசு -	ரூ.1,200
ரிக்வேத கால ஆரியர்கள் - ராகுல சாங்கிருத்யாயன் தமிழில்: ஏ.ஜி.எத்திராஜுலு பி.ஏ.	ரூ.80
சீன வானில் சிவப்பு நட்சத்திரம் (Red Star Over China) - Edgar Snow / தமிழில்: வீ.பா.கணேசன்	ரூ.300
சூறாவளி (The Hurricane) - CHO LI-PO தமிழில்: மயிலை பாலு	ரூ.200
வானவில் - வாண்டா வாஸிலெவ்ஸ்கா தமிழில்: ஆர்.ராமநாதன் - ஆர்.எச்.நாதன்	ரூ.90
வரலாறு என்றால் என்ன? (What is History?) ஈ.எச்.கார் / தமிழில்:நா.தர்மராஜன் எம்ஏ	ரூ.70
அமெரிக்காவின் அம்பேத்கர் - டாக்டர் டூ போயிஸ் சுயசரிதை - நா.தர்மராஜன் எம்ஏ -	ரூ.30
மலைப்பாம்பு மனிதர்கள் - சுபாஷ் சந்திரபோஸ் (தஞ்சை விவசாயிகளின் போராட்டம் பற்றிய புதினம்)	ரூ.95
தூக்குமா நிழலில் - சி.ஏ.பாலன்	ரூ.55
கீதை தரும் மயக்கம் - சு.பொ.அகத்தியலிங்கம்	ரூ.25
ஆதிசங்கரரின் மக்கள் விரோதக் கருத்துக்கள் - பகவான் / தமிழில்: முனைவர் சி.சிவசண்முகம்	ரூ.55
காலந்தோறும் நந்தன் கதை - மா.உத்திராபதி -	ரூ.50
உலக சரித்திரம் (பாகம் - I, II) (Glimpses of World History) ஜவஹர்லால் நேரு / தமிழில்: ஓ.வி.அளகேசன்	ரூ.500
நள்ளிரவில் சுதந்திரம் (Freedom at Midnight) - Dominique Lapierre and Larry Collins தமிழில்: வி.என்.ராகவன் - மயிலை பாலு -	ரூ.250
கறுப்பு அடிமைகளின் கதை (Uncle Tom's Cabin) - ஆங்கிலம்: ஹேரியட் பீக்சர் ஸ்டவ் / தமிழில்: வான்முகிலன்	ரூ.200
இந்தியப் போர் - சுபாஷ் சந்திரபோஸ் - (பிரிட்டிஷ் அரசால் தடை செய்யப்பட்ட நூல்)	ரூ.70
லெனினுக்கு மரணமில்லை - மரியா பிரிலெழாயெவா தமிழில்: பூ.சோமசுந்தரம் -	ரூ.100
மாவோவின் நெடும்பயணம் (The Long March) Dick Wilson தமிழில்: நிழல் வண்ணன்	ரூ.160
வரலாற்று நோக்கில் ஜோசப் ஸ்டாலின் வாழ்வும் காலமும் - ஆங்கிலம்: எம்.ஆர்.அப்பன் / தமிழில்: மயிலை பாலு -	ரூ.175
அமெரிக்க பயங்கரவாதம் - வரலாற்றுத் தடங்கள் - டி.ஞானையா	ரூ.50

எமது அடுத்த வெளியீடு

இளமையின் கீதம் (The Song of Youth) Yang Mo / தமிழில்: மயிலை பாலு (அச்சில்)	
நேரில் கண்ட ரஷ்யப் புரட்சி - ஆ.ரைஸ் வில்லியம்ஸ் தமிழில்: பூ.சோமசுந்தரம் -	140

வாழ்த்துக்களுடன்,

என்.சின்னராஜ்
இந்தியக் கம்யூனிஸ்ட் கட்சி
கிளை உறுப்பினர்

24, டி.ஜி.புதூர்,
காரமடை- 641 104
கோவை மாவட்டம்.

எங்களின் வாழ்த்துக்கள்.....

கு.வெள்ளைப்பாண்டி,
மாவட்டப் பொதுச் செயலாளர்,

தமிழ்நாடு ஏ.ஐ.டி.யு.சி. கட்டடத் தொழிலாளர் சங்கம்,
29, பொன்னகரம் பிராட்வே, இரண்டாம் குறுக்குத்தெரு, ஆரப்பாளையம் கிராஸ்ரோடு,
மதுரை- 625 016

With best Compliments from

பாண்டெக்ஸ்

புதுவை கூட்டுறவு கைத்தறி ஏற்றுமதி அபிவிருத்தித் திட்டம்
(அளவறை எண். பி. 433.)

ஏற்றுமதி தரம் வாய்ந்த அனைத்து கைத்தறி துணி வகைகளும் தள்ளுபடி விலையில் கிடைக்கும்

புதுவை ஷோரூம்கள்

163, மாதாகோவில் வீதி, புதுவை-1.	ஜி. ஆர். ஆர். ஜோன், மறைமலை அடிகள் சாலை, பால் பவன் எதிரில், புதுவை.

அலுவலகம்

புதுவை கூட்டுறவு கைத்தறி ஏற்றுமதி
அபிவிருத்தித் திட்டம் (அளவறை) எண். பி. 433.
முத்தையா முதலியார் பேட்டை, முத்தியால்பேட்டை,
புதுவை- 605 003. தொலைபேசி : 2237144, 2237145
டெலிபேக்ஸ். 0413-2237144

திருவாளர். கே. வெங்கடேசன் - தலைவர்
திருவாளர். [illegible] - உப தலைவர்
திருவாளர். ஆர். [illegible] - இயக்குனர்
திருவாளர். டி. [illegible] சுந்தரம் - இயக்குனர்
திருவாளர். லு. பூமிதுரை - இயக்குனர்
திருமதி. எ. சந்திரா - இயக்குனர்
திருமதி. பி. எஸ். சுந்தரி - இயக்குனர்

சாந்தி ஸ்வீட்ஸ்

For Quality Sweets and Savouries

SANTHI SWEETS

3, Central Bus Stand Buildings, Madurai Road
Tirunelveli - 627 001.

நெல்லை மாவட்டம் அம்பை தாலுகா
ஆம்பூர் வட்டார விவசாயிகள் சங்கம், கீழ ஆம்பூர்

இந்திய கம்யூனிஸ்ட் கட்சியின் முதும்பெரும், தலைவர், மத்திய நிர்வாகக்குழு உறுப்பினர், மக்களின், விவசாயிகளின் உரிமைப் போராட்டங்களில் தனது வாழ்க்கையை தியாகம் செய்தவர். தூய்மை, எளிமை, தியாகம் ஆகியவற்றின் அடையாளமாகத் திகழ்ந்தவர், மக்கள் தலைவர் தோழர் ஆர். நல்லகண்ணு அவர்களின் மக்கள் மணி, தொடர சிறக்க.

வாழ்த்துகிறோம்.

ஆம்பூர் வட்டார விவசாயிகள் சங்கம்
கீழ ஆம்பூர்

தலைவர் : **தோழர் கே. சட்ட நாதன்**
செயலாளர் : **தோழர் ந.சிங்காரவேல்**
பொருளாளர் : **தோழர் உ. முருகன்**

மற்றும் நிர்வாகக்குழு உறுப்பினர்கள்

இந்திய கம்யூனிஸ்ட் கட்சி
கீழ ஆம்பூர்

செயலாளர் : **தோழர் ஆர். ஈஸ்வரன்**
செயலாளர் : **தோழர் ஆர். செல்லப்பா**

மற்றும் நிர்வாகக்குழு உறுப்பினர்கள்

கறைபடாத கரத்துக்குச் சொந்தக்காரர் அப்பழுக்கற்ற அரசியல் தலைவர் விவசாயிகளின் விடிவெள்ளி தொழிலாளி வர்க்கத்தின் உற்ற நண்பர் இந்திய கம்யூனிஸ்ட் கட்சியின் தானைத் தலைவர். 81ஆம் ஆண்டில் அடி எடுத்து வைக்கும் அருமைத் தலைவர் தோழர் ஆர்.என்.கே. அவர்களை அன்புடன் வாழ்த்தும்

கே. கோபால்
செயலர்

ஏ. மலைக்கண்ணு
வீ. அர்ச்சுணன்
துணைச்செயலர்கள்

ஏ. கரந்தமலை
பொருளாளர்

நிர்வாகக்குழு உறுப்பினர்கள்

ஆர். அரிகரன், என். முருகேசன், ஏ. சாத்தப்பன், ஜி. முனியாண்டி
பி.முணியாண்டி, பி. அண்ணாத்துரை, எம். திருச்செல்வம், பி.வி. உடையான்,
கே.கதிரேசன், எம்.செல்வி, கே.பூமிநாதன், பி. கருங்கன்
காளையார் கோவில் ஒன்றியக்குழு சிவகங்கை மாவட்டம்

வாழ்த்துக்களுடன்,

சி.எம்.துளசிமணி

மாவட்டச் செயலாளர்

தமிழ்நாடு விவசாயிகள் சங்கம்

ஈரோடு மாவட்டம்

இந்தியக் கம்யூனிஸ்ட் கட்சிக்கும்

80 ஆண்டு விழா

தோழர் **ஆர்.நல்லகண்ணுவுக்கும்**

80 ஆண்டு நிறைவு விழா

பெரியோர்களே வாழத்துரை வழங்கி
வாழ்த்துச் சொல்ல வாரீர் வாரீர் என
வரவேற்கிறோம்.

எம்.என்.சீனிவாசன்

இந்தியக் கம்யூனிஸ்ட் கட்சி

இராயபுரம் பகுதி

இராயபுரம், சென்னை.

AIDEF
EFA EMPLOYEES UNION, AVADI

Dear Comrade R.Nallakannu,

"Yoy have achieved a many great things in public life within these EIGHTY YEARS which are incomparable. It was people like you who strived hard to make life simple for the downtradden especially the working class and helped them to lead a dignified life."

"May this Day bring you more-and-more cheerfulness, health and vigour for many years **And help you to continue as before"**

with heartist greetings.

yours truly,

T.ARUMUGAM	V.MOHAN
President	**Gen.Secretary**

பொது வாழ்க்கையில் தூய்மை, எளிமை, தியாகம்
ஆகியவற்றின் மைல் கல்லாகத் திகழும் 80 வயது
நிறைவுபெற்ற இளைஞர்
தோழர் ஆர்.நல்லகண்ணு அவர்களின் சிறப்பு
மலர் வெளியிடுவதற்கு 'ஜனசக்தி' வார இதழுக்கு
என் நன்றியினையும், வாழ்த்துக்களையும்
தெரிவித்துக் கொள்கிறேன்.

தோழமையுள்ள

டி.பஞ்சாட்சரம்

MEMBER, JCM III/OFB
EC MEMBER/AIDEF
GENERAL SECRETARY

KVF EMPLOYEES UNION

கோபால் - பாக்கியம் கல்வி மருத்துவம் மற்றும் ஆராய்ச்சி அறக்கட்டளை

தலைமை அலுவலகம்

12/46, தேவு நாயுடு தெரு, மேற்கு சைதாப்பேட்டை, சென்னை - 15.

போன்: 24710952, செல்: 9444231722

கிளை அலுவலகம்:	பொறுப்பாளர்கள்:
வடலூர் -	திரு.வி.மணி என்எல்சி (ஓய்வு)
இந்திரா நகர் (நெய்வேலி)	திரு. **எம்.கலைச்செல்வமணி**
நெய்வேலி டவுண்ஷிப் -	திரு. ப..**ஆறுமுகம்** என்எல்சி
	திரு. **வி.இளையபெருமாள்,**என்எல்சி
	திரு. **பி.முருகேசன்**, என்எல்சி
மேல்மாம்பட்டு (காடாம்புலியூர்,பண்ருட்டி) -	திரு.**வி.தங்கராசு**
சிங்கப்பூர் -	திரு. **ஜி.கோடீஸ்வரன்,** பிஇ - 0065-94512481

தோழர் ஏழுமலை
இயக்குநர்
இந்தியக் கம்யூனிஸ்ட் கட்சி

பாஸ்கர்
இயக்குநர்
(சட்ட ஆலோசகர்)

டி.ஆர்.
நிறுவனர்
நிர்வாகஇயக்குநர்

டாக்டர் திரவியம்
இயக்குநர்

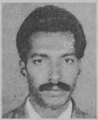

ஜி.பிருதிவிராஜன்
இயக்குநர்

தியாக திருஉருவம் **தோழர் நல்லகண்ணு** அவர்களுக்கு
எங்கள் வணக்கங்கள்

ஜெயானந்த மருத்துவமனை

களியக்காவிளை
கன்னியாகுமரி மாவட்டம் - 629 153
(நிறுவன ஆண்டு 1896)
தொ.பே. (04651): 244061, 244831

EMAIL:JEYANANDA HOSPITAL DOTCOM SANTHAR NET-IN
WEB:JEYANANDA AIYURUEDA DOTCOM

108 ஆண்டுகள் பாரம்பரியமுள்ள
ஆயுர், வேத, சித்த மருத்துவமனை

சிறப்பு வசதிகள்

எக்ஸ் ரே மற்றும் இதர மருத்துவப் பரிசோதனை வசதிகள்
அனைத்து நோய்களுக்கும்
சித்த, ஆயுர்வேத முறையில்
சிறந்த சிகிச்சை
இயற்கைச் சூழலில் அமைந்த
40 படுக்கைகளுடன் கூடிய
உள் நோயாளிகள் பிரிவு
தியான மண்டபம்
நவீன உடற்பயிற்சி நிலையம்
அக்கு பிரஷர் நடைபாதை
பஞ்சகர்மா, யோகா
இவைகளுடன் கூடிய
இயற்கை மருத்துவம்

தோழர் ஆர்.நல்லகண்ணு 80வது ஆண்டு விழா மலர் சிறக்க புரட்சிகர வாழ்த்துக்கள்...

தொழிலாளர் ஒற்றுமை ஓங்குக! பதிவு எண்: 1281/ MDU

மதுரை மாவட்ட ஜீவா கட்டிட மற்றும் அமைப்புசாரா தொழிலாளர் சங்கம்

13,நரிமேடு மெயின்ரோடு, மதுரை- 625 002

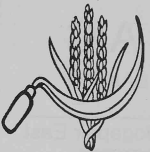

எளிமைக்கும் எளிமை நீதான்
இயக்கத்தின் ஜீவன் நீதான்!
எளியவர் உயர்வுக் காக
ஏழ்மையில் துடிப்போர்க் காக
இளைஞனைப் போன்று நித்தம்
எண்பது வயது கண்டும்
உழைப்பவன் நீதான்! நீதான்!
உழைப்பவர் குரலே நீதான்!

மதுரை மாவட்ட ஜீவா கட்டிட மற்றும் அமைப்புசாரா தொழிலாளர் சங்கம்

எம்.சரவணன் எம்.சி.,
மாநிலக்குழு உறுப்பினர்
இந்தியக் கம்யூனிஸ்ட் கட்சி

செயலாளர்
கே.சுப்பையா
மாவட்டக்குழு உறுப்பினர்
இந்தியக் கம்யூனிஸ்ட் கட்சி

பொருளாளர்
கே.முருகானந்தம்
மாநகர் வடக்குப்பகுதி குழு
இந்தியக் கம்யூனிஸ்ட் கட்சி

துணைத் தலைவர்கள்

எஸ்.நெடுமாறன்
மதுரை மாநகரச் செயலாளர்
இந்திய தேசியக் காங்கிரஸ்

எம்.கே. வேலு
மாநகர் வடக்குப் பகுதிக்குழு
இந்தியக் கம்யூனிஸ்ட் கட்சி

என். ஜவராஜன்
மாநகர் வடக்குப் பகுதி
இந்தியக் கம்யூனிஸ்ட் கட்சி

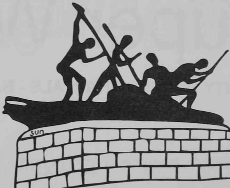

துணைச் செயலாளர்கள்

கே.கதிரேசன்
மாநகர் வடக்குப்பகுதிச் செயலாளர்
இந்தியக் கம்யூனிஸ்ட் கட்சி

எஸ்.மார்க்கண்டன்
மாநகர் வடக்கு பகுதிக்குழு
இந்தியக் கம்யூனிஸ்ட் கட்சி

எம்.தினேஷ் (எ)கணேசன்)
கட்டபொம்மன் நகர்,
கிளைச் செயலாளர்
இந்தியக் கம்யூனிஸ்ட் கட்சி

With best compliments from

MBJ : 26572687
KP : 26570921
RES : 26572982
CELL : 9840057851

M.B.Jewellery

A/C Show Room

50, K.K.Road, Venkatapuram
Ambattur, Chennai - 53.

House of Exclusive Indian Sweets

Cell:9444192925

L.Subramanian
Proprietor

Aarthi A/C

SWEETS & BAKERY

Ambattur O.T. Mogapair East
Ph: 55278006 Ph:55178006

With best compliments from

Std:044
Shop: 27225234
Res: 27230333

Super Walk

QUALITY SHOES - CHAPPALS - BAGS - BELTS

108, (525) Gandhi Road, Kanchipuram - 631 501

ஊழியர்கள்

நியூ செஞ்சுரி புக் ஹவுஸ் (பி) லிட்

66, கடலூர் ரோடு
சி.பி.ஐ. வளாகம்
முதலியார்பேட்டை
பாண்டிச்சேரி - 605 001
போன்: 0413-2357403

ஊழியர்கள்

நியூ செஞ்சுரி புக் ஹவுஸ் (பி) லிட்

12, ராஜராஜ சோழன் வணிகவளாகம்
தஞ்சாவூர் - 613 001
போன் : 04362-231371

வாழ்த்துகிறோம்

குடும்ப உறவினர்கள்

ஊழியர்கள்

நியூ செஞ்சுரி புக் ஹவுஸ் (பி) லிட்

42/7 சிங்காரத் தோப்பு
திருச்சி - 620 008
போன்:0431-2700885

வாழ்த்துக்களுடன்.....

தமிழ்நாடு வங்கி நிதி வசூலிப்போர்கள் சங்கம்

(Regd)

(AFFILIATED TO AIBDCF & TNBEF)

தோழர் சி.எஸ்.இல்லம்,
எண்:4-டி,ஸ்ரீ காம்ப்ளக்ஸ்
எண்:18 & 21,மதுரை ரோடு,
திருச்சிராப்பள்ளி - 620 008.

ஆர்.என்.கே. அவர்களை
வாழ்த்தி வணங்குகிறோம்.

நடராஜா டாக்கீஸ்

கீழ ஊரணி தெற்கு
காரைக்குடி.

ஐயா நல்லகண்ணு அவர்களை
வாழ்த்துகிறோம்

போன்;04565-237524
செல்:94431-37524

கே.ஆர்.ஏஜென்சீஸ்

& மெட்டல்ஸ்
உரிமையாளர்: எஸ்.கென்னடி

டி.வி. மற்றும் பர்னிச்சர்
ஷோரூம்
81, கல்லுக்கட்டி வடக்கு,
காரைக்குடி - 630 001

வாழ்த்துக்களுடன்

அட்சயா ஹால்
திருமண மண்டபம்

செக்காலை வாட்டர் டேங்க் பஸ் ஸ்டாப்
காரைக்குடி - 630 002

போன்:227323

வாழ்த்துக்களுடன்
தென்னக புரட்சி புகழ்
இந்நாட்டு சேக்குவரா

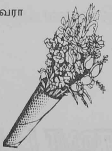

என்.சரவணன்

நகர உதவிச் செயலாளர்
இந்தியக் கம்யூனிஸ்ட் கட்சி

ஒலி ஒளி அமைக்கச் சிறந்தது.
நாராயணா ஆடியோஸ்
14, கோவிலூர் ரோடு, காரைக்குடி
செல்:64431-33552, போன்:04565-233552

எளிமையில் இமயம் தொட்டார்
தியாகத்தில் விண்ணைத் தொட்டார்

ஆர்.என்.கே.

அவர்களை வாழ்த்துகிறோம்

இவண்
இந்தியக் கம்யூனிஸ்ட் கட்சி,
காரைக்குடி நகரக்குழு,
சிவகங்கை மாவட்டம்
போன்:04565-234664

எண்பதாம் ஆண்டு காணும்
உழைக்கும் மக்களின் தலைவர்
ஆர்.நல்லகண்ணு அவர்களுக்கு
நெஞ்சம் நிறைந்த வாழ்த்துக்கள்!

இவண்

பி.நஞ்சப்பன்
மாநிலத் தலைவர்

பி.கெம்பன்
மாநிலச் செயலாளர்

**தமிழ்நாடு பழங்குடி மக்கள் சங்கம்
மாநிலக்குழு**

80-ம் ஆண்டு பிறந்த நாள் விழா காணும் மக்கள் தலைவர்
ஆர்.நல்லகண்ணு அவர்களுக்கு எமது வாழ்த்துக்கள்

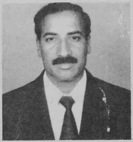

தோழமையுள்ள

எஸ்.கலைச்செல்வன் பி.எஸ்ஸி.,பி.எல்.
வழக்கறிஞர்
வட்டத் தலைவர்
அனைத்திந்திய இளைஞர் பெருமன்றம்
பென்னாகரம் வட்டம்,
தருமபுரி மாவட்டம்
செல்: 9443428480

80வது ஆண்டு நிறைவு பெறும் பொதுவுடமை இயக்கத்தின்
போர்வாள், தியாகத் தலைவர் தோழர் ஆர்.நல்லகண்ணு
அவர்களுக்கு எங்களது நெஞ்சார்ந்த நல்வாழ்த்துக்கள்

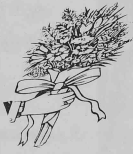

இவண்,

இந்தியக் கம்யூனிஸ்ட் கட்சி

சிங்கம்புணரி ஒன்றியக் குழு

சிவகங்கை மாவட்டம்

உண்மையின், நேர்மையின், உழைப்பின் பிறப்பிடம், இந்தியக் கம்யூனிஸ்ட் கட்சியின் மூத்த தலைவர் 80வது ஆண்டு விழா காணும் தோழர் ஆர்.என்.கே. அவர்களை வாழ்த்துகிறோம்.

எம்.சிதம்பரம்
செயலாளர்

பி.என்.கணேசன்
கே.ஆர்.வளத்தையா
உதவிச் செயலாளர்கள்

ஏ.டி.ஆறுமுகம்
பொருளாளர்

சாக்கோட்டை ஒன்றியக்குழு
இந்தியக் கம்யூனிஸ்ட் கட்சி
சிவகங்கை மாவட்டம்

தோழர் ஆர்.என்.கே.
அவர்களை வாழ்த்துகிறோம்.

கிழப்பசலை

கட்சிக் கிளை

இந்தியக் கம்யூனிஸ்ட் கட்சி
சிவகங்கை மாவட்டம்

பா.பாலசுந்தரம்,
வட்டாரச் செயலாளர்
மாநிலக்குழு உறுப்பினர்

எஸ்.ஜெயராஜ்
வட்டார துணைச் செயலாளர்

கே.சி.ஆவான்
வட்டார நிர்வாகக்குழு

எம்.மொய்தீன் ஷா
முன்னாள் வி.சி.வட்டாரச் செயலாளர்

வி.ராஜமாணிக்கம்
வட்டார வி.தொ.ச. செயலாளர்

எம்.அண்ணாத்துரை
வட்டரா வி.ச. செயலாளர்

தமயந்தி திருஞானம்
ஊ.ம.தலைவர் ஆவணம்

என்.வி.செல்லையா
முன்னாள் வட்டாரச் செயலாளர்

பி.கருணாமூர்த்தி
வட்டார நி.குழு

எஸ்.ஹெச்.அப்துல் அஜீஸ்
AIYF மாவட்ட துணைச் தலைவர்

கோ.பன்னீர் செல்வம்
ஏ.ஐ.டி.யு.சி.வட்டார அமைப்பாளர்

எம்.பி.அரங்கசாமி
எக்ஸ் வட்டாரச் செயலாளர்

சோ.பழனிவேல்
மா.குழு.தென்னை விவசாயிகள் சங்கம்

பி.நாகரத்தினம்
ஏ.ஐ.டி.யு.சி. மீனவர் சங்கம்

பி.காசிநாதன்
வட்டாரப் பொருளாளர்

எம்.கே.ஆறுமுகம்
வி.ச. மாவட்டத் துணைத் தலைவர்

ஏ.ராணி
NFIWவட்டாரச் செயலாளர்

எம்.சின்னத்தம்பி
வி.தொ.ச. வட்டாரத் தலைவர்

எம்.பெரமையன்
ஊ.ம.தலைவர் செங்கமங்கலம்

எஸ்.பெரிய தம்பி
வட்டாரக் கவுன்சில்

கே.சுந்தர்
வட்டாரக் கவுன்சில்

ஆர்.சாம்பமூர்த்தி
வி.தொ.ச. வட்டார துணைத்தலைவர்

என்.தங்கராசு
தலைவர் வட்டார கவுன்சில்

சி.குணசேகரன்
கிளைச் செயலாளர், திருச்சிற்றம்பலம்

எஸ்.எம்.ஹனீபா
வட்டாரக் கவுன்சில்

வி.எஸ்.கோவிந்தராசு
கிளைச் செயாலளர் செருலை வடக்கு

பி.மாரிமுத்து
AIYF வட்டராச் செயலாளர்

ஆர்.ராமச்சந்திரன்
கிளைச் செயலாளர் நெய்வவிடுதி

ஆர்.மாணிக்கம்
கிளைச் செயலாளர் பூவாளூர்

கே.அருணகிரி
கிளைச்செயலாளர் செங்கமங்கலம்

ஏ.அருணாச்சலம்
கிளைச்செயலாளர் களத்தூர்

ஆர்.பாப்புக்கண்ணு
வி.ச. நிர்வாகக்குழு களத்தூர்

எஸ்.பிரகாஷ்
கிளைச் செயலாளர் ஒட்டங்காடு

எஸ்.கே.எம். காசியார்
சிறப்புக்கவுன்சில்,PVI

எம்.சுப்பையன்
உடையநாடு

முத்துவிழா காணும் முத்தே!

அன்னை தமிழகம் ஈன்ற பொழுதில்
பெரிதுவக்கும் நன் மகனாய்
அன்பான செயல் செய்தே
அனைவரையும் அதிசயிக்கச் செய்தீர்!
பண்பான நடத்தையாலே
பாமரர்க்கும் விளங்க வைத்தீர்!
சிறைச்சாலையும்
பல்கலைக்கழகமானது- நீர்
சித்திரவதைக்காக சிறை சென்றபோது!
உறைக்குள் கிடந்த ஆயுதங்களோ
உணர்வற்றுப் போனது நின் வரவால்!
பிறக்கும் போதே அடிமை
விலங்கொடிக்க
பாரத தேசத்தில் அவதரித்தீர்!
உறக்கம் இல்லா உழைப்பாலே
உயர்ந்த எம் தலைவா! வாழ்க! வாழ்க!
வாழிய வாழியவே!

வாழ்த்தும்
நெஞ்சங்கள்.............

இந்தியக் கம்யூனிஸ்ட் கட்சி

பேராவூரணி - சேதுவாச்சத்திரம் வட்டாரம்
தஞ்சை மாவட்டம்.

ஐயா நல்லகண்ணு அவர்களை வாழ்த்துகிறோம்

செல்:94431-25737

போன்:04565-229155, 225737

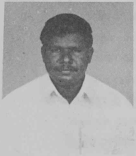

K.NAGARAJAN

SRI CK CONSTRUCTIONs

NGINEERING CONTRECTOR & BUILDING PROMOTORS

CK திருமண மண்டபம்

1031, நவரத்தினா நகர்,

2வது மெயின் ரோடு, காரைக்குடி.

RC.No:5481744
CST No: 515583

Phone: 04565-224342
Cell:94431-37473

விக்னேஷ் டிரேடர்ஸ்

1001, முதல் வீதி, நவரத்தின நகர், காரைக்குடி -2.

கடப்பாக்கல், ஏ.சி. பைப்ஸ், ஸ்டோனர் பைப்ஸ்,
ஓடு, சதுரக்கல், சிமெண்ட் கிராதிகள், கலசங்கள்,
சிலாப்புகள், பி.வி.சி. பைப்ஸ், பிட்டிங்ஸ் மற்றும்
சாணிட்டரி சாமான்கள் வியாபாரம்

தோழர் ஆர்.என்.கே.
அவர்களை வாழ்த்துகிறோம்.

கிழப்பசலை
விவசாயிகள் சங்கம்
சிவகங்கை மாவட்டம்

தோழர் ஆர்.என்.கே.
அவர்களை வாழ்த்துகிறோம்.

மானாமதுரை ஒன்றியக்குழு
இந்தியக் கம்யூனிஸ்ட் கட்சி
சிவகங்கை மாவட்டம்

அகவை 81-ல் அடியெடுத்து வைக்க இருக்கும் ஒடுக்கப்பட்ட மக்களின் உரிமைக்குரல், உழவர்களின் உற்ற தோழர், **ஐயா ஆர்.நல்லகண்ணு** அவர்கள், தாழ்ந்த தமிழகம் தலை நிமிர **தலைவர் கலைஞர் அவர்களுடன்** இணைந்து பல்லாண்டுகள் பணியாற்றிட வாழ்த்தி வணங்குகிறேன்.

இவண்,
அ.போ.கங்காதரன், எம்.ஏ.
மாவட்ட விவசாய அணி துணை அமைப்பாளர்
திருநெல்வேலி மாவட்டம்

With best compliments from

TTK - LIG LIMITED

Manufacturers of

KOHINDOOR & DUREX CONDOMS

Regd. & Admn. Office:
No.6, Cathedral Road, Chennai - 600 086
Ph : 5200 8000 / 2811 5301

AITUC

AITUC

திலகர் அணி எச்.வி.எப். ஆவடி

AIDEF

தோழர்.R.நல்லக்கண்ணு அவர்களின் 80தாவது வயது நிறைவு விழாவிற்கு மனமார்ந்த வாழ்த்துகளை தெரிவித்துக்கொண்டு முறுக்கு மீசையை இழந்த கதையை அரும்பு மீசைக்காரர்களுக்கு சொல்லவந்த ஜனசக்தியையும் பாராட்டும் அன்பு உள்ளங்கள்.

காப்பாளர்கள். தோழர்.C.ராஜரத்தினம். தோழர்.G. மணி. தலைவர்.C.பாப்பையன்

செயலாளர். தோழர்.S.மயில்வாகனன்.

இணை செயலாளர்கள்.	உதவித்தலைவர்கள்.	சிறப்புஆலோசகர்கள்
தோழர்.M.கருணாமூர்த்தி	தோழர்.T.V.ராஜன்	தோழர்.S.குமரவேல்
தோழர்.N.தேனப்பன்.	தோழர்.B.கலையரசு	தோழர்.M.சுந்தர்
தோழர்.N.வேல்முருகன்.	தோழர்.V.மதிவாணன்	அமைப்பு செயலாளர்
தோழர்.K.அரிதாஸ்	தோழர்.B.ரவி	M.ரவி

A moving effort for a hale society

ABC

Reanimate Life

ABC Hospital

Trichy-18

24 Hours
Emergency & Critical Care

Call: 2750238, 2750239
Emergency: 2751111 / 94433 51111

வாழ்த்துக்கள்...

திருப்பூர் நகர கூட்டுறவு
வங்கி ஊழியர் சங்கம்
(AIBEA)
திருப்பூர்

P.R.GANESAN

PRIYANKA
PRINTING

Hosiery Screen & Machine Print

31-b, Tharakkadu
Murungapalayam,
Kumar Nagar
Tirupur - 641 603,
Ph;2236156

வாழ்த்துகிறோம்

தமிழ்நாடு ஏ.ஐ.டி.யு.சி. -
கட்டடத் தொழிலாளர் சங்கம்
திண்டுக்கல் மாவட்டக்குழு

With best compliments from

TRICHY DISTRICT CENTRAL
CO-OPERATIVE BANK
EMPLOYEE'S UNION

AND

TRICHY AND PUDUKKOTTAI DISTRICTS
CO-OPERATIVE
URBAN BANK EMPLOYEE'S UNION
TRICHY.

தியாகசீலர்

தோழர் **ஆர். நல்லகண்ணு** அவர்களின்

80ஆம் ஆண்டு

நிறைவு நாள் வாழ்த்துக்கள்

CPI - AITUC - AIYF - NFIW

மற்றும் அனைத்துக்கட்சிக் கொடிகளும், வண்ணப்படங்கள் அச்சிட்ட பேனர்களும் ஆர்டரின் பேரில் சிறந்த முறையில் செய்து தரப்படும்.

வாழ்த்துக்களுடன்....

பிரிண்டிங் செல்வராஜ்

ஸ்ரீ வள்ளியம்மன் ஸ்கிரீன் பிரிண்டிங் ஒர்க்ஸ்

பாளையக்காடு 3வது வீதி,
கே.வி.ஆர் நகர் (மேற்கு) மங்கலம் ரோடு, திருப்பூர் -4.

போன் : **0421 - 2244178** செல் : **93442-23752**

பாட்டாளி வர்க்கத்தின் ஒப்பற்றத் தலைவர்
பல்லாயிரம் ஆண்டு நீடுழி வாழ
வாழ்த்துகிறோம்.

தமிழ்நாடு ஏஐடியுசி கட்டடத் தொழிலாளர் சங்கம் திருவள்ளூர் மாவட்டக்குழு

ஏ.எஸ்.கண்ணன் எம்.எல்.ஏ.
கௌரவத் தலைவர்
சூரப்பட்டு **டி.திருநாவுக்கரசு**
மாவட்டத் தலைவர்
ஆர்.துரைசாமி எக்ஸ் எம்.சி.
மாவட்டச் செயலாளர்
எஸ்.மயில்வாகனன்
மாவட்டப் பொருளாளர்

தியாகத்தின் திருஉருவம்!
எளிமையின் எடுத்துக்காட்டு!
அன்புத் தோழர் **ஆர்.என்.கே.** அவர்கள்
பல்லாண்டு வாழ வாழ்த்துகிறோம்.

ஓ.சி.எஃப். ஒர்க்கர்ஸ் யூனியன் (ஏ.ஐ.டி.ஈ.எஃப்)

எஸ்.எம்.பானர்ஜி மாளிகை
ஆவடி, சென்னை - 54.

என்.ஜே.ராமன் - செயல் தலைவர்
ஆர்.குமார் - தலைவர்
சி.ஸ்ரீகுமார் - பொதுச் செயலாளர்

ஊழியர்கள்

நியூ செஞ்சுரி புக் ஹவுஸ்(பி) லிட்.,

58,மா.பா. சாரதி மாளிகை
ஆபீசர்ஸ் லைன்
வேலூர் - 632001

போன் : 0416-2234495

அன்புத் தோழரே! அனுபவக் கடலே! சகிப்புத் தன்மையின் மொத்த உருவமே! பெரியவரே! மக்கள் நலனே என்றும் உமது குறிக்கோளாக கொண்டுள்ள நீர் 80 அகவயை கடந்தது சாதாரணம் தான் இந்த மக்களுக்காக 100 அகவயைத் தாண்டி வாழும் போதும் இதே திடகாத்திரத் தாடு வாழ இதய பூர்வமான வாழ்த்தக்களை தெரிவித்துக் கொள்ளும் உங்கள் அன்பை என்றும் பெற்ற நெஞ்சங்கள்.
தோழமையுடன்

திருமதி **விமலா மதிவாணன்**
இந்தியக் கம்யூனிஸ்ட் கட்சி
நகர்மன்ற உறுப்பினர்
ஆவடி நகராட்சி
வி.மதிவாணன், ஹெச்.வி.எஃப். ஆவடி

With best compliments from

M.K.PHANDIAN

Ph:26565755
Cell:9444079899
9444005575

M.K.P. TRUSTS
M.K.P. CONSTRUCTION

No.10/440, J.J.Nagar, Mugappair East, Chennai - 600 037.

With best compliments from

N.S.Ravikumar

Ph:26572438
Cell: 9444421771

Piriyadarshini

Constructions & Interior Decorators

SHANTHI BHAVAN

Old No:8, New No:12
Prithivipakkam, Ambattur, Chennai - 600 053.

விடுதலைப் போராட்ட வீரர்
பிறவிப் போராளி
தாழ்த்தப்பட்ட, அடக்கப்பட்ட, ஒடுக்கப்பட்ட, மக்களின்
உரிமைக்காகப் போராடும் உத்தமத் தலைவர்
விவசாயிகளின் தோழன்
தொழிலாளிகளின் உற்ற நண்பன்
தமிழகத்தின் முன்னேற்றத்திற்கு தன்
வாழ்வை அர்ப்பணித்த ***தியாக சீலர்***
தோழர் ஆர்.கே.கே.அவர்களின் 80-ஆம் ஆண்டு
நிறைவு விழாவில் வாழ்த்துகிறோம்.

எஸ். குணசேகரன்
செயலர்

பி.எல். இராமச்சந்திரன்
மாநில நிர்வாகக்குழு

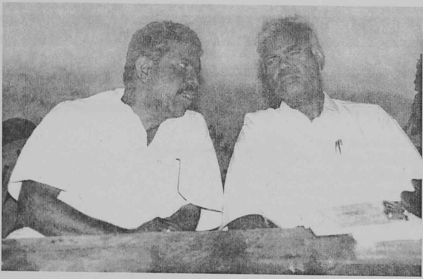

கே. தங்கமணி, என். சாத்தையா
உதவிச் செயலர்கள்

சமுத்துராலிங்கம், பி. விஸ்வநாதன்
செயற்குழு

ஒய். ரெத்தினம்
பொருளாளர்
இந்திய கம்யூனிஸ்ட் கட்சி
சிவகங்கை மாவட்டக்குழு

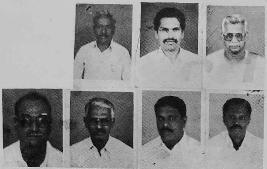

எண்பது வயதினில்
அறுபதாண்டுகள் அயராத கட்சிப்பணி
காலம் உள்ளவரை கட்சி இருக்கும்
Pm] EÒÍÁ ø µ **ஆர்.என்.கே.யின்**
திடபாகம் நினைவிருக்க
வாழ்த்த வயதில்லை. ஆனால்
வாழ்த்தும் உள்ளங்கள்

தோழமையுள்ள
கரூர் நகரக்குழு உறுப்பினர்கள்

கே.எஸ்.நேதாஜி, நகரச் செயலாளர்
உடையவர் மோகன் நகரக்குழு
எம்.எஸ்.கிருஷ்ணன்
9 முதல் 12-வது வார்டுச் செயலாளர்
தையல் மிஷன் மெக்கானிக்
38சி, செங்குந்தபுரம், மெயின்ரோடு
கரூர்

தமிழக மக்களின் அன்பைப் பெற்றவர்
எளிமையின் சிகரம் - வலிமையின் இமயம்
மக்களின் தலைவர்
தோழர் ஆர்.நல்லகண்ணு அவர்களுக்கும்
கம்யூனிஸ்ட் கட்சிக்கும் 80வது ஆண்டு நிறைவு விழா
செந்தமிழும் புகழும் போல்
பேரோடும் சீரோடும் வாழ வாழ்த்தும்

என்.எம்.கிருஷ்ணன்
செயலாளர்
எஸ்.முத்துக்குடிட்டி - சி.ஏ.நாதன்
துணைச் செயலாளர்கள்
சி.லெட்சுமணன்
பொருளாளர்

ஸ்தாபிதம் 1950 போன்: 2322598

இளங்கோ ஸ்டோர்ஸ்

215, மேலரத வீதி, திருநெல்வேலி டவுன்

ரப்பர்ஸ் பம்பு - பிரேம்
வீட்டு மனைகள்

பி.பி.சிவம் அதிபர்

வாழ்த்துக்கள்....

தர்மராஜ்	-	பஞ்சாப் நேஷனல் வங்கி
நடராஜ்	-	பாங்க் ஆப் பரோடா
ரவிச்சந்திரன்	-	ஸ்டேட் பாங்க் ஆப் திருவாங்கூர்
பிரின்ஸ்	-	கர்நாடகா வங்கி
ரவிசங்கர்	-	கரூர் வைஸ்யா வங்கி
பொம்மன்	-	யூனியன் பாங்க் ஆப் இந்தியா
ராஜ்குமார்	-	சென்ட்ரால் பாங்க் ஆப் இன்டியா
பாண்டி	-	பாங்க் ஆப் மகாராஷ்ட்ரா

திருப்பூர்

With best compliments from

ஆந்திரா வங்கி ஊழியர் சங்கம் (AIBEA)
ஆந்திரா வங்கி அதிகாரிகள் சங்கம் (AIBOA)

திருப்பூர் மற்றும்

அனுப்பர்பாளையம் கிளைகள்

அன்னை சோனியா காந்தி அவர்களின் தலைமையில்
ஜனநாயக முற்போக்கு கூட்டணி ஆட்சியில்
வளமான இந்தியாவை உருவாக்குவோம்.

வாழ்த்துக்களுடன்...

ஈரோடு மாவட்ட காங்கிரஸ் கமிட்டி (வடக்கு)

ராஜீவ் பவன்
396/31, சத்தி மெயின்ரோடு
புன்செய்ப்புளியம்பட்டி - 638 459
ஆபீஸ் போன் : 268299, 267770, 269468 (வீடு)

எல். முத்துகுமார் பி.ஏ.,

தலைவர்

MVR Shipping Services Pvt. Ltd.

3, Jaffer Syrang Street

Chennai - 600 001

252166262, 25250555

ஊழியர்கள்

நியூ செஞ்சுரி புக் ஹவுஸ் (பி) லிட்
79-80 மேற்கு கோபுர வீதி
மதுரை - 625 001
போன் : 0452 - 2344106

ஊழியர்கள்

நியூ செஞ்சுரிபுக் ஹவுஸ் (பி) லிட்
பாரதி சிலை தெற்கு
4, பெரியார் பஸ் நிலையம்
திருநெல்வேலி - 627 003
0462-2323990
போன்:

ஊழியர்கள்

நியூ செஞ்சுரிபுக் ஹவுஸ் (பி) லிட்
மெயின் ரோடு
திண்டுக்கல் 624 001
போன் : 0451-2432172

போராட்ட தியாகி,
வர்க்க போராளி,
சிந்தனை சிற்பி
தொழிலாளி வர்க்கத்தின் துணைவன்
80-ம் ஆண்டு நிறைவு விழாவும் (முத்து விழா)
வெற்றிபெற வாழ்த்துகிறோம்
உடல் வலிமையுடனும்
ஆரோக்கியத்துடனும்
மீண்டும் அவர் பணி தொடர
புரட்சி வாழ்த்துக்கள்

TNGST : 5460330
CST : 495813
Phone : 238763

Bharat Petroleum

என்றும் தோழமையுடன்

M/s. JEYAM & Co.,
Bharat Petroleum Dealers
Madurai Road, Karaikudi - 630 001.
Sivagangai District

தோழர் ஆர்.நல்லகண்ணு அவர்களின் 80வது ஆண்டு நிறைவு விழாவுக்கு வாழ்த்துக்கள்

உளுந்தூர் பேட்டை பி.எஸ்.என்.எல்.
தோழர்கள்
எம்.கேசவன், எல்.ஜெகநாதன், சி.நல்லத்தம்பி,
பி.முத்துவேல்,எஸ்.அந்தோணிசாமி,
கே.ஆறுமுகம் (மீனு) எம்.நஜீர் பாஷா

ம.தர்மராஜ்
மறைமலை நகர் (கிளை)
காஞ்சிபுரம் மாவட்டம்.

ஸ்ரீ காளி கோச் பாடி பில்டர்ஸ்
மினிபஸ், கவரிங் பாடி, மினி கன்டெய்னர் ஆகியவை சிறந்த
முறையில் பாடிகட்டி செய்து தரப்படும்.
ஸ்ரீ காளி கோச் பாடி பில்டர்ஸ்,
111, மேலகைலாசபுரம், மதுரை - 625018.
உரிமையாளர்: ஜி.முனியாண்டி
போன்: 0452 - 266908

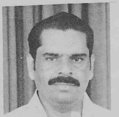
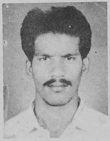

எம்.கே.போஸ் எஸ்.சித்திக்
தேனி மாவட்டம்

தமிழ்நாடு நுகர்பொருள் வாணிபக் கழக
தொழிலாளர் சங்கம், இணைப்பு- ஏஐடியுசி.
சென்னை மண்டல நிர்வாகிகள்.-
பி.ராகவன், ஏ.சிவா, பி.செல்லையா,
க.இராமகிருஷ்ணன், எஸ்.ராஜேந்திரன், கே.வடிவேலு,
கே.சீமான் கிருஷ்ணமூர்த்தி

ஏ.பி.ஏ.சிகாமணி,
பாரதப் பெருந்தலைவர் காமராஜர் சிலை
பராமரிப்புக்குழுத் தலைவர்,

2, என்,.சி.ரோடு, பழைய
வண்ணாரப்பேட்டை, சென்னை- 21

க.அய்யாச்சாமி, எம்.ஏ.,
மாநிலத் துணைத் தலைவர்
தமிழ்நாடு நுகர்பொருள் வாணிபக்
கழகத் தொழிலாளர் சங்கம் (ஏஐடியூசி)
117, கீழராச வீதி, தஞ்சாவூர் - 1

வீட்டு முகவரி:
சி-107, தமிழ்நாடு வீட்டு வசதி வாரிய வளாகம்
குறிஞ்சி நகர், இராமாபுரம்
சென்னை - 600089.

தோழர்கள் ஏ.ரிச்சர்ட், கே.ஜி.ஆத்மாராம், டி.எஸ்.அருணாசலம்,கே.எஸ்.கருப்பையா,
பி.சலீம், ஏ.வெங்கடேசன் , எம்.கே.மாணிக்கம், டி.எஸ்.எம்.மோதிலால்,
சி.நாராயணன், கே.கௌரி, எம்.வேலுச்சாமி, பி.எம்.கலியபெருமாள், சிவராம்,
ராஜா தாமஸ், எஸ்.மணி -மதுரை

பி.கந்தசாமி, கே.புபேஷ்குமார், கே.ரமேஷ், டி.எஸ்.ராமலிங்கம்-லீலாவதி,
செ.முருகேசன், பராசக்தி, முத்துப்பாண்டி, சதிஷ்குமார், குணசேகர்,
பி.ராமமூர்த்தி, பி.சி.மோஹன், பி.சி.எம்.கந்தவேல், பி.சி.எம்.பழனிவேல்,
பி.சி.எஸ்.சண்முகம்- மதுரை.

எஸ்.கோச்சடை முத்தையா- ராஜம்மாள்,
கே.எம்.ரவி - கோமதி, எம்.மகேஷ் - ராணி
கே.எம்.கோபிகண்ணன் - ஷைலாதேவி,
எம்.ராஜேஸ்வரி - மணிகண்டன்,
பி.ஜெயலட்சுமி - பாலமுருகன்
54, தெற்கு மாட வீதி, மதுரை - 625001.

டி.என்.எஸ்.டி.சி. தொழிலாளர்கள்
கூட்டுறவு பண்ட சாலை பணியாளர்கள்
சங்கம், பழங்கானந்தம் மதுரை-3

எஸ்.முருகன், எஸ்.சுப்பையா
கிருஷ்ணராயர் தெப்பக்குளத் தெரு, மதுரை-1

சிம்மக்கல் கோனார் ஈவினிங் ஹோட்டல்,
சிம்மக்கல்ரவுண்டனா அருகில்,
புதிய கிளைத் திறப்புவிழா
விக்டோரியா எட்வர்டு ஹால் வளாகம்,
பெரியார் பேருந்துநிலையம், ரயில்நிலையம் அருகில்
மதுரை- 625 001

வி.எஸ்.சுப்பிரமணியன், எஸ்.சுப்புலெட்சுமி
முகவர்,
எல்.ஐ.சி. தலைவர், மன்ற உறுப்பினர்

பி.எஸ்.சக்திமோகன்- வசந்தா
பி.எஸ்.மகேந்திரன், பி.எஸ்.வெங்கடேசன்,
பி.எஸ்.கார்த்திகேயன், பி.எஸ்.உமா
வைரவன் ஸ்டோர்,
பேச்சியம்மன் படித்துறை, மதுரை-1

தலித் ஆதார மய்யம்

நோக்கம்

★ மானுட சமத்துவத்தை வென்றெடுக்கும் சமூக ஒருங்கிணைப்பு
★ இயற்கையின் மீது அன்பு கொள்ளும் பொருளியல் விடுதலை
★ பாலியல் நீதி செய்யும் அரசியல் விடுதலை

செயல்பாடு

★ தலித் மக்களிடையே ஒருங்கிணைப்பை உருவாக்கும் முயற்சியில் ஈடுபடுதல்.
★ தலித் கலைகளை மீட்டுருவாக்கம் செய்து பரவலாக்குதல், தலித் இளைஞர்களைப் பெருமைப்படுத்துதல்.
★ தலித் விடுதலைக்கான நூல்களையும் சிற்றேடுகளையும் வெளியிடுதல், தலித் விடுதலைக்கான இறையியல் சிந்தனைகளை வளர்த்தெடுத்தல்

ஆதாரங்கள்

★ நூலகம்
★ ஆவணக் காப்பகம்,
★ கள ஆய்வுகள்
★ தலித் கலைவிழா
★ தலித்கலைப் பயிற்சி
★ கருத்தரங்குகள்
★ வெளியீடுகள்
★ தமுக்கு மாத இதழ்
★ ஒலி நாடாக்கள்.

வெளியீடுகள்:

★ தலித் பார்வையில் அருளுரைகள்	50
★ தலித் விடுதலைக்கான அரசியல்	60
★ தலித் விடுதலை இயல்	35
★ காலந்தோறும் நந்தன்	10
★ திருமறையின் ஒளியில்	20
★ தலித் கிறித்தவர் கலாச்சாரம்	20
★ கரிசலில் ஓர் ஊருணி	20
★ மெய்யாகவே உங்களுக்குச் சொல்கிறேன்	25
★ ஊருக்கு வெளியே	20
★ தலித் கிறிஸ்தவர்களுக்கான இட ஒதுக்கீடு	5
★ வழிபடுவோம் (தலித் வழிபாடுகள்–தமிழ்)	20
★ விடுதலையின் வண்ணங்கள்	75
★ நம்பிக்கை ஊற்று (அருந்ததியர் ஆய்வு நூல்)	160
★ கலக மொழி (தலித் கலைவிழாக்கள்)	50
★பரட்டையின் டாவு	25
★ தலித் பெண்ணியம்	100
★இசைப்போர் (தலித் பாடல்கள்)	60
★ புரட்சியாளர் அம்பேத்கரின் கருத்துக்கலகம்	10
★ தமிழக வரலாற்றில் மனுதர்மிகளின் தொடர்பியல் சதி	30
* Conspiracy of Silience	10
* Colours of Liberation	100
*Vahipaduvom (Engligh)	25
* Ambedkar on Religion	150

தலித் ஆதார மய்யம்
32, பாரதிதாசன் சாலை,
அரசரடி, மதுரை- 625 016

தொலைபேசி : +91-452-23 02 199, +91-452 26 02 352
தொலைநகல் : + 91--452- 2601424
மின் அஞ்சல் : drc_mdu@sify.com

தமிழகத்தின் மூத்த அரசியல் தலைவர்

ஆர். நல்லகண்ணு அவர்களின் 80-ம் ஆண்டு

சிறப்பு மலர் சிறக்க வாழ்த்துகிறோம்.

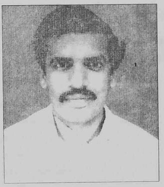

மு. ஆறுமுகம்

சி.பி.ஐ. மாவட்ட செயற்குழு உறுப்பினர்
25வது வார்டு மாவட்ட ஊராட்சி கவுன்சிலர்
தருமபுரி மாவட்டம் செல் : 9443482611

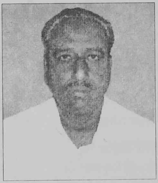

எம். கோபால்

சி.பி.ஐ. வட்ட செயலாளர்
செங்கனூர் ஊராட்சி மன்ற தலைவர்
பென்னாகரம் வட்டம், தருமபுரி மாவட்டம்

வாழ்த்த வயதில்லை !
வணங்குகிறோம் !!

ஜெ.ஆர். முனிராஜி சி.பி.ஐ.

கோடியள்ளி ஊராட்சி மன்ற தலைவைர்
பென்னாகரம் வட்டம்
தருமபுரி மாவட்டம்

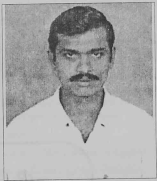

பி.கே.கிருஷ்ணமூர்த்தி சி.பி.ஐ.

தலைவர், சிறுவியாபாரிகள் சங்கம்
பி.கே.எஸ். டிரான்ஸ்போர்ட் ஸ்ரீகிருஷ்ணா மளிகை
டி.டி.டி.சி. பில்டிங் பென்னாகரம்
தருமபுரி மாவட்டம்
செல் : 9443272312, 04342 255139

தியாகத்தின் நிறம் சிவப்பு என்பதை!

திசைகளுக்கு உணர்த்திய பொதுவுடைமை பொன்மலரே!

80-அய் எட்டும் நீங்கள் - எங்கள்

வாழ்நாளையும் பெற்று வாழ்க !

என வாழ்த்தும்.

குபேரா.பெ. ஜெய்சங்கர்

நகரச் செயலாளர்

தாம்பரம் நகர ம.தி.மு.க.

சமூக நீதி கண்டு சாதனை படைப்போம்

புதுச்சேரி பிற்படுத்தப்பட்டோர் மற்றும் சிறுபான்மையினர் மேம்பாட்டுக் கழகம்

(புதுச்சேரி நிறுவனம்)

5,ஜமீன்தார் கார்டன், புதுவை - 605 012

இதுவரை பயனுற்றோர்

சிறுதொழில் துவங்கிட வங்கி உதவியுடன் கூடிய மானியக் கடனுதவித் திட்டம்	3085
தேசிய மேம்பாட்டுக் கழகத்தின் நிதி உதவியுடன் சுயதொழில் துவங்கிட காலக்கடனுதவித் திட்டம்	
1. பிற்படுத்தப்பட்டோர்	444
2. சிறுபான்மையினர்	80
புதிய ஸ்வர்ணிமா மகளிர் முன்னேற்ற திட்டத்தில் பயனடைந்தோர்	151
இளைஞர்கள் வேலை வாய்ப்பினைப் பெருக்கிட பயிற்சித் திட்டம் (கணினி, தையல், பாய் முடைதல் போன்றவை)	612
சிறுவியாபாரிகளுக்கான எளிய கடனுதவி	286
மருத்துவம், பொறியியல் போன்ற தொழிற்கல்வி (பட்டப்படிப்பு) பயில கடனுதவி பெற்ற மாணவர்களின் எண்ணிக்கை	88

மேலும் விவரங்களுக்கு அணுகுவீர்

ந.தாமோதரன்
தலைவர்

நா.ஆறுமுகம்
மேலாண் இயக்குனர்

புதுச்சேரி பிற்படுத்தப்பட்டோர் மற்றும் சிறுபான்மையினர் மேம்பாட்டுக் கழகம்,
5,ஜமீன்தார் கார்டன், புதுவை - 12.
தொலைபேசி எண்: 2332076

புதுச்சேரி மகளிர் மற்றும் ஊனமுற்றோர் மேம்பாட்டுக் கழகம்

(ஒரு புதுச்சேரி அரசு நிறுவனம்)

24, 4-வது குறுக்குத் தெரு, புதுச்சேரி - 13

புதுச்சேரி மகளிர் மற்றும் ஊனமுற்றோர் மேம்பாட்டுக் கழகமானது பொருளாதார நிலையில் பின்தங்கிய மகளிரின் மேம்பாட்டிற்காகவும் மற்றும் ஊனமுற்றோர்களின் நலனைக் கருத்தில்கொண்டும் பல்வேறு நலத்திட்டங்களை செயல்படுத்தி வருகிறது.

வறுமைக்கோட்டின் கீழ் வசிக்கும் அனைத்துப் பிரிவினரும் பயன்பெற வேண்டும் என்ற குறிக்கோளுடன் பல்வேறு பயனுள்ள தொழில் பயற்சிகளையும், சிறு தொழில் தொடங்கிட கடனுதவி வசதிகளையும் அளித்து வருகின்றது.

தொழிற் பயிற்சிகள், மான்யத்துடன் கூடிய வங்கி கடனுதவி திட்டம், தனிநபர் கடனுதவித் திட்டம், மகளிர் சுயஉதவிக்குழு கடனுதவித் திட்டம், ஊனமுற்றோர்களுக்கான கடனுதவித் திட்டம் செயல்படுத்தி வருகிறது.

மகளிர் தங்கும் விடுதி

மேலும், புதுச்சேரியில் பணிபுரியும் மகளிர் தங்கும் விடுதி, காரைக்கால் பகுதியில், பணிபுரியும் மற்றும் மாணவியர் தங்கும் விடுதி, மாகி பகுதியில் பணிபுரியும் மற்றும் மாணவியர் தங்கும் விடுதி ஆகியவை நடைபெற்று வருகின்றன.

மேலும், குழந்தைகள் காப்பகம் இக்கழகத்தின் மூலம் நவீன முறையில் புதுச்சேரி பகுதியிலும் காரைக்கால் பகுதியிலும் நடத்தப்பட்டு வருகின்றது.

புதுவை மாநிலக் கூட்டுறவு வசதி இணையம்

அளவறை (எண்.486)

7வது குறுக்குத்தெரு, தந்தை பெரியார் நகர், புதுவை - 5

தொலைபேசி 2204740/ 2204389

மிகவும் சுலபமான வீட்டு வசதி கடன்

மக்களின் அடிப்படை வசதிகளில் ஒன்றான வீட்டு வசதியை அனைவரும் அடையும் பொருட்டு வீடு கட்டுவதற்கான கடன் மிக குறைந்த வட்டியில் வழங்குகிறோம். கூட்டுறவு வீட்டு வசதி சங்கங்கள் மூலமாக தனி நபருக்கு வழங்கும் கடன் மற்றும் வட்டி விபரங்கள்:

புதிய வீடு கட்டுதல் : 10%

கூடுதல் கட்டிடம் கட்டுதல்/ மேம்படுத்துதல் / பழுதுபார்த்தல் / வீட்டை பூர்த்தி செய்தல் : 11%

* (வீட்டு விகிதத்தில் ஆயுள் காப்பீடு தொகை 0.8% சேர்ந்தது)

வீட்டு வசதி கடன்பெறும் ஆதிதிராவிட வகுப்பினருக்கு 4% அரசு வட்டி மானியம் வழங்கப்பட்டு வருகிறது.

தனிநபர் புதிய வீடு கட்டுவதற்கு அதிகபட்சமாக ரூ.12.00 லட்சம் வரையும், வீடு பழுதுபார்தல் / பராமரிப்பு வேலைக்கு அதிகபட்சமாக ரூ.2 லட்சம் வரையும் கடன் வழங்குகிறோம்.

பொதுமக்கள் அனைவரும் இந்த அரிய வாய்ப்பினை பயன்படுத்தி தனக்கென சொந்தமாக ஒரு வீடு கட்டி பயன் பெறுமாறு கேட்டுக்கொள்கிறோம்.

மேலான் இயக்குநர்

PAPSO

(புதுச்சேரி அரசு நிறுவனம்)
புதுச்சேரி வேளாண் பொருட்கள்

உணவு மற்றும் நுகர்பொருள் வாணிபக் கழகம்
பதிவு அலுவலகம்: வேளாண் வளாகம், தட்டாஞ்சாவடி
பாண்டிச்சேரி - 605009.

திட்டங்களும் செயல்பாடுகளும்:

1. பொதுவிநியோகத் திட்டத்தில் இன்றியமையாத அரிசி மற்றும் இதர பொருட்கள் கட்டுப்படுத்தப்பட்ட விநியோகம் செய்தல்.
2. ஒழுங்குமுறை சந்தைக் குழு மூலமாக லாபம் தரும் விலையில் நெல்விவசாயிகளிடமிருந்து நேரடிக் கொள்முதல் செய்யப்படுவதால் விவசாய குடிமக்களின் நலன் பாதுகாப்பு.
3. சில்லரை விற்பனைக் கூடங்கள் மூலமாக தரமான மளிகைச் சாமான்கள் பச்சைக் காய்கறிகள் விற்கப்படுவதால் பொதுச் சந்தையில் கட்டுப்பாடு இல்லாத பொருட்களின் விலை உயர்வை சீர்படுத்துதல்.
4. நலிவுற்ற நியாய விலைக்கடைகள் தம் வசம் எடுத்துக் கொள்ளப்படுவதால் பொதுமக்களுக்கு இன்றியமையாத பொருட்கள் தடையின்றி விநியோகம் செய்தல்.
5. பொதுமக்களின் நலன் காக்க மருந்து கடைகள் மூலமாக விலையில் தள்ளுபடியுடன் தரமான மருந்துகள் விற்பனை செய்யப்படுதல்.
6. விவசாயிகளுக்கும் பொதுமக்களுக்கும் கலப்படமற்ற பெட்ரோலும், டீசலும் அரசு நிர்ணய விலையில் கிடைக்கச் செய்ய கிராமப்புறங்களிலும் பெட்ரோல் பங்குகள் அமைப்பு.
7. அரசின் பல்வேறு நலத்திட்டங்கள்படி, குழந்தைகள், கருவுற்ற தாய்மார்கள் மற்றும் மாணவர்களின் ஆரோக்கியம் காக்க தரமான சத்தான உணவுப் பொருட்கள் விநியோகம் செய்தல்.

"PAPSO, பொது மக்களுக்கு தரமான சிறந்த வாழ்க்கைக்கு வழிகாட்டுகிறது’

- மேலாண் இயக்குநர்

''மொத்த விலைக்கே சில்லரை விற்பனை''

தரமான மளிகைப் பொருட்கள் மற்றும் அழகு சாதனைப் பொருட்கள் வாங்க சிறந்த இடம்

அமுதசுரபி

★ சுயசேவைப் பிரிவுகள்

- ★ நெ.288, காந்தி வீதி, புதுவை-1
- ★ நெ.84, காந்தி வீதி, முத்தியால்பேட்டை.
- ★ நெ.29, 4வது கிராஸ், வெங்கட்டா நகர்.
- ★ 106, பள்ளிவாசல் தெரு, சவனாப்பேட்.
- ★ நெ.6, வன்னியப்பெருமாள் கோயில் தெரு, முதலியார்பேட்டை.
- ★ நெ.143, எஸ்.வி.பட்டேல் சாலை, புதுவை-1
- ★ மார்க்கெட் கமிட்டி காம்ப்ளக்ஸ், தட்டாஞ்சாவடி
- ★ சின்னக்கடை, காந்தி வீதி, புதுவை
- ★ தியாகு முதலியார் நகர், முனிசிபல் காம்ப்ளக்ஸ்.
- ★ இ.சி.ரோடு, கொட்டுப்பாளையம், புதுவை.

★ கிளைகள்

- ★ போலீஸ் குவார்ட்டார்ஸ் காம்ப்ளக்ஸ், கோரிமேடு, புதுவை-9
- ★ வில்லியனூர் ரோடு, ரெட்டியார்பாளையம், புதுவை.
- ★ தன்வந்திரி நகர், ஜிப்மர் காம்ப்ளக்ஸ், புதுவை.
- ★ சாரம் முனிசிபல் காம்ப்ளக்ஸ், காமராஜ் சாலை, புதுவை.

தோழர், **R. நல்லகண்ணு** அவர்களின்

80 வது ஆண்டு நிறைவு சிறப்பு மலர்

சீரும் - சிறப்புமாக நடைபெற எல்லாம் வல்ல ஆண்டவனை வேண்டுகின்றோம்,

3 வேளை பிரமணாள் உணவு, தங்குமிடம் வசதியுடன் 3 Tier இரயில் சுற்றுலாக்கள் மாதந்தோறும்

காசி - டெல்லி - பத்ரிநாத் - கேதார்நாத் - நேப்பாள் - டார்ஜிலிங் கேங்டாக் (சிக்கிம்) - வைஷ்ணவதேவி சுற்றுலா நடத்துனர்

* L.T.C. ரசீது தரப்படும். | II Tier A/c & III Tier A/c சுற்றுலா உண்டு

சன் டிராவல்ஸ்

Prop. K. சிதம்பரம், B.Sc., B.Ed.,
செல் : 98421 - 56668

3, தெற்கு மாசி வீதி, T.M. கோர்ட் (நாகஸ் காபி எதிரில்) மதுரை - 1. போன் : 2341133

சென்னை : 30, நடேசன் தெரு, (சிவா-விஷ்ணு ஆலயம் அருகில்) T. நகர், சென்னை-17. போன் : 24359134, செல்: 94443-61495
கோவை : கோமதி பில்டிங், 406, 1வது தெரு, காந்திபுரம், கோவை - 12. போன் : 2490770, செல் :98428-96668
கும்பகோணம் : பிரசாத் போட்டோ ஸ்டுடியோ, 13-8, கோதண்டபாணி தெரு, கும்பகோணம். போன் : 2433550
பெங்களூர் : S. பிரபாகரன், 38, ரிச் மேண்ட் ரோடு Opp : கேத்திரால் ஹைஸ்கூல், பெங்களூர்- 25. ✆ 25511690, செல் : 9341210728

"பெண்கள், பெண் குழந்தைகள், HIV / AIDS"
இன்று நீங்கள் என்னைப் பற்றி
கேள்விப்பட்டிருக்கிறீர்களா?

எச்.ஐ.வி. / எய்ட்ஸ் பற்றி
தெரிந்து கொள்ள
1097 என்ற இலவசத் தொலைபேசியை
தொடர்பு கொள்ளவும்.

மேலும் விபரங்களுக்கு அணுகவும்:

தன்னார்வ இரத்த பரிசோதனை மற்றும்
ஆலோசனை மையங்கள்:

PHC வளாகம், ஒதியன்சாலை
(அ)
நுண்ணுயிரியல் துறை,ஜிப்மர் மருத்துவமனை
(அ)
அரசு பொது மருத்துவமனை,
காரைக்கால் மற்றும் மாஹி

உங்கள் நலனுக்காக

பலருடன் உடலுறவு கொள்வதை தவிர்க்கவும்
எய்ட்ஸ் பெரும்பாலும் பாதுகாப்பற்ற உடலுறவு மூலம்
மட்டுமே பரவுகிறது. எய்ட்ஸ் பரவ வாய்ப்பு அளிக்காதீர்!

பொது நலன் கருதி வெளியிடுவோர்:

பாண்டிச்சேரி எய்ட்ஸ் கட்டுப்பாட்டு சங்கம்
93, பெருமாள் கோவில் தெரு
பாண்டிச்சேரி - 605001.

கூட்டுறவு

மக்களாட்சியின் நான்காண்டு சாதனைகள்

நெசவு:

- நெசவாளர்கள் ஆண்டு ஊதிய விகிதத்திற்கு ஏற்றவாறு மாதம் ரூ.500 மற்றும் ரூ.1,000 ஓய்வூதியம்.
- நெசவாளர் சங்கங்கள் வங்கியில் பெற்ற ரொக்க கடனுக்கான வட்டி மானியம் 3%ல் இருந்து 8% ஆக உயர்த்தப்பட்டுள்ளது.
- நெசவாளர்கள் வாங்கிய கடன் ரூ.145 லட்சம் தள்ளுபடி.
- கைத்தறி நெசவாளர்கள் வீட்டு வசதியைப் பெருக்கிட மனை வாங்க ரூ.10,000 வரை அரசு மானியம் ரூ.15,000 வரை வங்கிக் கடன்.
- மத்திய அரசின் நெசவாளர் காப்பீட்டுத் திட்டமான 'பங்கர் பீமா யோஜனா' திட்டத்தின் கீழ் நெசவாளர் செலுத்த வேண்டிய பங்குத் தொகையினை அரசு செலுத்துகிறது.

வீட்டு வசதி:

- பல்வேறு கூட்டுறவு வீட்டுவசதி சங்கங்களின் மூலம் நலிவடைந்த பிரிவினருக்கு வழங்கப்பட்ட வீட்டு வசதிக் கடன் மற்றும் வட்டித் தொகை ரூ.178 லட்சம் தள்ளுபடி. இதன்மூலம் பயனடைந்த குடும்பங்கள் 976.
- மக்கள் நலனுக்காக கூட்டுறவு கட்டிட மையம் விற்பனை செய்யும் பொருட்களுக்கு விற்பனை வரி விலக்கு

பால்வளம்:

- பால் கொள்முதல் விலை லிட்டருக்கு ரூ.9.17 லிருந்து ரூ.10.17 ஆக உயர்வு
- காரைக்கால் பால் உற்பத்தியாளர் ஒன்றியத்தில் ரூ.140 லட்சம்செலவில் பால் குளிரூட்டும் மையம்.
- புதுவையில் இரண்டு மொத்த பால் குளிரூட்டும் நிலையங்கள் திறக்கப்பட்டன.

நுகர்வோர்:

- புதுவையில் இரண்டும் காரைக்காலில் இரண்டும் பெட்ரோல் நிலையங்கள் திறக்கப்பட்டன.
- நகரின் பல்வேறு இடங்களில் கூட்டுறவு நுகர்வோர் அடக்க விலை அங்காடிகள் திறக்கப்பட்டன.
- காரைக்காலில் ரூ.140 இலட்சம் செலவில் நவீன அரிசி ஆலை.

கடன்:

- புதுவை மாநில கூட்டுறவு வங்கி விவசாய கடன்களுக்கு வழங்கும் வட்டி விகிதம் 9 சதவிகிதத்திலிருந்து 8 சதவிகிதமாகக் குறைப்பு.
- தவணை தவறாமல் செலுத்தப்படும் விவசாயக் கடன்களுக்கு 3 சதவிகிதம் வட்டி மானியம்.
- பேட்கோ போன்ற நிறுவனங்களிலிருந்து நலிந்த பிரிவினர் கூட்டுறவு சங்கங்கள் மூலம் பெற்ற கடன் வட்டியுடன் தள்ளுபடி செய்யப்பட்டது.

பொது:

- புதுவை மாநில கூட்டுறவு ஒன்றியத்தின் மூலம் ஆசிரியர் பட்டம் மற்றும் பட்டயப் படிப்புகளுக்கான கல்லூரி தொடங்க நடவடிக்கை.

எண்.7472/info/Advt/2005-06

புதுச்சேரி அரசு

கால்நடை பராமரிப்பு மற்றும் கால்நடை நலத்துறை மக்களாட்சியில் நான்காண்டு சாதனைகள்

- காமதேனு பாதுகாப்பு திட்டத்தின் கீழ் கால்நடை உரிமையாளர்கள் விபத்தில் இறக்க நேரிட்டால் ரூ.1 லட்சமும், கால்நடை இறந்தால் ரூ.12,000மும், உரிமையாளர் மற்றும் அவரது துணைவியார் நோய்வாய்ப்பட்டால் மருத்துவ செலவிற்கு ரூ.5000மும் கிடைக்கும்.
- சுய உதவிக் குழுக்கள் மூலம் 1332 கறவை மாடுகள் மற்றும் வெள்ளாடுகள் (5+1) யூனிட் 500 பேர்களுக்கு வழங்கவும் அவற்றின் விலையில் 75% மானியமாகவும் வழங்கப்படுகின்றது. நடப்பாண்டில் 5000 கறவை மாடுகளும், 1200 ஆட்டுப்பண்ணையும் (5+1) சுய உதவி குழுக்கள் மூலம் அமைக்க மானியம் வழங்கப்படவுள்ளது.
- கூட்டுறவு பால் உற்பத்தியாளர்கள் சங்கங்கள் மூலம் வழங்கப்படும் ஒவ்வொரு கிலோ மாட்டுத் தீவனத்திற்கும் பால் உற்பத்தியாளர்களுக்கு இதுவரை கிலோ ஒன்றுக்கு ஒரு ரூபாய் ஐம்பது பைசா கொடுக்கப்பட்ட மானியம் இனிமேல் இரண்டு ரூபாயாக வழங்கப்படும்.
- படித்து வேலையில்லாத அரசு வேலை வாய்ப்பு வயது வரம்பு கடந்த 100 இளைஞர்களுக்கு இறைச்சிக் கோழிப் பண்ணை அமைக்க 75 சதவீத மானியத்தில் நிதி உதவி அளிக்கப்படும்.
- படித்து வேலையில்லாத அரசு வேலை வாய்ப்பு வயது வரம்பு கடந்த 50 இளைஞர்களுக்கு முயல் பண்ணை அமைக்க 75 சதவீத மானியத்தில் நிதி உதவி அளிக்கப்படும்.
- படித்து வேலையில்லாத அரசு வேலை வாய்ப்பு வயது வரம்பு கடந்த 50 இளைஞர்களுக்கு ஜப்பான் காடை அமைக்க 75 சதவீத மானியத்தில் நிதி உதவி அளிக்கப்படும்.
- படித்து வேலையில்லாத அரசு வேலை வாய்ப்பு வயது வரம்பு கடந்த 300 இளைஞர்களுக்கு 6 கறவை மாடுகள் கொண்ட பால் பண்ணை அமைக்க 75% வீத மானியத்தில் நிதி உதவி நடப்பாண்டில் அளிக்கப்படும்.
- படித்து வேலையில்லாத அரசு வேலை வாய்ப்பு வயது வரம்பு கடந்த 100 இளைஞர்களுக்கு (25+1) ஆட்டு பண்ணை அமைக்க 75% வீத மானியத்தில் நிதி உதவி நடப்பாண்டில் அளிக்கப்படும்.

- இயக்குநர்

கூட்டுறவே நாட்டுயர்வு

புதுவை மையக் கூட்டுறவு விற்பனை
விநியோகச் சங்கம் அளவறை எண்.பி.31

நவீன அரிசி ஆலை

தட்டாஞ்சாவடி, தொழிற்பேட்டை, புதுவை - 605009.

தொலைபேசி: 2249385, 2248961

கல், குருணை நீக்கப்பட்ட தரம் வாய்ந்த அரிசியை மொத்தமாகவும் மற்றும்
25 கிலோ, 10 கிலோ, 5 கிலோ அளவு
பைகளில் பேக்கிங் செய்தும்
'கூட்டுறவு மார்க்'
என்ற பெயரில் விற்பனை செய்து வருகிறோம்

திரு. சு.குமார் — தலைவர்
திரு.மு.ஜெயராமன் — உபதலைவர்
திரு.ப.துரைராஜன் — துணைப் பதிவாளர் - மேலாண் இயக்குநர்

இயக்குநர்கள்

திரு. பெ.ராமமூர்த்தி, திரு.சி.பெருமாள், திரு.இரா.ரவிச்சந்திரன், திரு.கோ.கிருஷ்ணமூர்த்தி
திரு.பி.கே.வ.சரவணன், திரு.பா.வீரப்பன், திரு.இரா.செங்கதிர்

பிரதிநிதி
திரு.பா.செல்வராஜ்
துணைப் பதிவாளர் -அரசு
கூட்டுறவுத் துறை, புதுவை

புதுவை கூட்டுறவு மத்திய நிலவள வங்கி

(அளவறை) எண்.பி.106

கோலாஸ் நகர், புதுவை - 605001.

தொலைபேசி: 0413 - 2357985 / 2358827

நீண்ட கால விவசாய மற்றும் தொழில் முதலீட்டுக் கடன் வசதிக்காக வங்கியின் தொடர் சேவைகள்

* விவசாயிகளுக்கு நீண்டக் கால கடன் உதவி
* விவசாயிகள் மற்றும் பொதுமக்களுக்கு பாதுகாப்பு பெட்டக வசதி
* குறைந்த வட்டியில் ரூ.1,00,000 வரை நகைக்கடன் வசதி
* விவசாயிகள் மற்றும் அரசு ஊழியர்களுக்கு வீட்டு உபயோகப் பொருட்கள் வாங்க ரூ.1,00,000 வரை குறைந்த வட்டியில் நுகர்வோர் கடன் வசதி
* நிரந்தர வைப்பிற்கு (Fixed Deposit) மற்ற வங்கிகளைவிட கூடுதல் வட்டி.
* வட்டிக்கு வருமான வரி பிடித்தம் இல்லை.

மேலும் விவரங்களுக்கு வங்கியை அணுகவும்

ஜே.சேகர் — பெருந்தலைவர்
ஏ.அறிவழகன் — மேலாண் இயக்குநர்

புதுவை அரசு

மின்துறை

மின் சேமிப்பை அதிகரிக்க சில சுலபமான வழிமுறைகள்

- ★ மின்விளக்குகள் தேவையில்லாத பொழுது நிறுத்திவிடுங்கள்
- ★ மின்பொறி இயந்திரங்களை தேவையில்லாத பொழுது நிறுத்திவிடுங்கள்
- ★ கூடுமானவரை குமிழ் விளக்குகளுக்கு (குண்டு பல்புகள்) பதிலாக குழல் விளக்குகளின் உபயோகத்தை அதிகப் படுத்துங்கள்
- ★ மின் விளக்குகளில் வெளிச்சத்தை அதிகரிக்க அவற்றை அவ்வப்பொழுது சுத்தம் செய்யுங்கள்
- ★ கூடுமானவரை குளிர்சாதனப் பெட்டியை (ரெப்ரிஜிரேட்டர்) அடிக்கடி திறப்பதை தவிருங்கள்
- ★ பல மாடிக் கட்டிடங்களில் சூரிய நீர்ச் சூடேற்றிகளிலிருந்து (சோலார் வாட்டர் ஹீட்டர்) கிடைக்கும் இயற்கையான சுடுநீரைப் பயன்படுத்துங்கள்
- ★ தொலைக்காட்சி பெட்டிகளை (T.V. Set) ரிமோட் மூலம் நிறுத்துவதோடு அதற்கான மின் சுவிட்சு-ஐ நிறுத்துவதனால் மின் சேமிப்பு கிடைக்கும்.

கண்காணிப்புப் பொறியாளர்-1

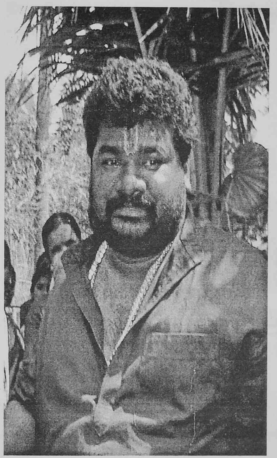

மக்களின் மன்னவனே- தமிழ்நாட்டின்
மார்க்சியத்தின் முதல்மகனே!
எளிமையின் இமயமே!
எனது அன்பு இதயமே!- வீரபாண்டிய
கட்டபொம்மன் மன்றம் நின்று
கர்ணன் சென்ற வழியில் சென்று!
மக்களுக்கு தொண்டு செய்யும்!- டாக்டர்
மாயா.வெங்கடேசன் ஆகிய நான் உங்களின்
80-ம் ஆண்டு ஏற்றமிகு நிறைவு கண்டு
என்றும் வாழ வாழ்த்துகிறேன்!
வாழ்த்துவதற்கு வயதில்லை! - ஐயா
வணங்குகிறேன்! வணங்குகிறேன்!
வான்புகழ் உங்களையே! நீவிர்
வாழியவே!- பல்லாண்டு.

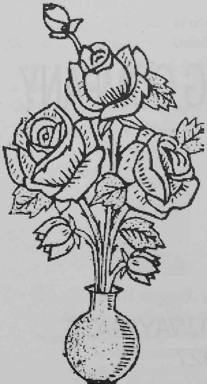

என்றும் அன்புடன்,

மாயா.வெங்கடேசன், எம்.ஏ.

With Best Compliments From:

TNGST No: 2021554
CST No: 593262
DATE: 16.3.92

IAC-106

MACHINES & ENGINEERING COMPANY

385, NEAR RATHINAPURI RAILWAY GATE
COIMBATORE- 641 027

தீந்தமிழ் காவலராம்
திராவிடத்தின் போர்வாளாய்
எத்திசையும் புகழ்மணக்கும்
எம்தலைவர் கலைஞருக்கு
உற்றவொரு தோழனாய்
உயர்ந்தகுண சீலனாய்
கூட்டணியில் வலுசேர்க்கும்
கொள்கை மறவனாய்
நல்லபடி பணியாற்றும்
நல்லகண்ணு அவர்கள் தாம்
பல்லாண்டு வாழ்ந்திடவே
பாசமுடன் வாழ்த்துகிறேன்.

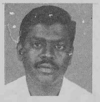

இப்படிக்கு
பொ.சிவபத்மநாதன், பி.ஏ.,பி.எல்.
தி.மு.க. தலைமை பொதுக்குழு
உறுப்பினர்,
பாவூர் சத்திரம், நெல்லை மாவட்டம்.

நல்வாழ்த்துக்கள்!
ஆயிரம் பிறை கண்டவர்
நெருப்பில் பூத்த நல்மலரே
விவசாயிகளின் விடிவெள்ளியே
அரசியல் பண்பாளர் - நேர்மையின்
சின்னம்
உழைப்பின் சிகரம் - தோழர்
ஆர்.நல்லகண்ணு அவர்களின் 80வது
வயது நிறைவுநாள் நல்வாழ்த்துக்கள்

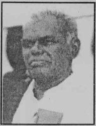

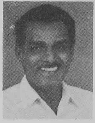

தோழமையுள்ள
எஸ்.வி.கிருஷ்ணன் எக்ஸ்.எம்.எல்.ஏ.
நான்குனேரி கீழ் 22 குளங்களின் நீரினை
பயன்படுத்துவோர் சங்கத் தலைவர்
நான்குனேரி - 627 108
நெல்லை மாவட்டம்
போன்: 04635-250195

நெல்லை மாவட்டம், அம்பை தாலுகா
கீழ ஆம்பூர் ஊராட்சி மன்றம்.
இந்தியக் கம்யூனிஸ்ட் கட்சியின் முதுபெரும்
தலைவரும், மத்திய நிர்வாகக் குழு
உறுப்பினரும், மக்கள் தலைவருமான
தோழர் ஆர்.நல்லகண்ணு அவர்களின்
மக்கள் பணி தொடர, சிறக்க
வாழ்த்துகிறோம்

கே.சிவகாமி சுந்தரி, தலைவர்
கீழ ஆம்பூர், ஊராட்சி மன்றம்
மற்றும் உறுப்பினர்கள், பணியாளர்கள்
ஏ.வெள்ளையன்
ஒன்றியக் கவுன்சிலர்

வாழ்த்துகிறோம்

ஆர்.எம்.டி.சி - ஏ.ஐ.டி.யு.சி.
திண்டுக்கல்

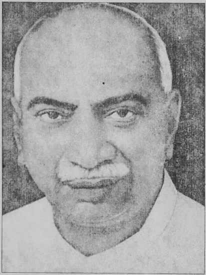

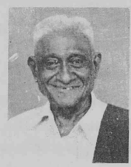

தமிழன் மடல்

(மாதம் இருமுறை வெளிவரும் இதழ்)

போன் : 25612931

சிவகாசி நாடார் மேன்சன், ஈ.வெ.ரா. பெரியார் சாலை
சென்னை - 600 003.

ரூ.3000/-

உள்ளே முழுப்பக்கம்

கருப்பு - வெள்ளை

திரு. ஏழுமலை
9444127498

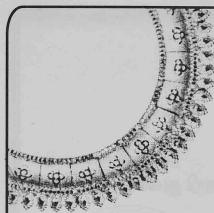

Shri Jewel Paarc

மங்கையர் மனங்கவர்ந்த
தங்கநகைப் பூங்காவில்
புன்னகை பூத்திருக்கும்
கனவில் நீங்காமல்
தங்கமா வாங்க!
தங்கம் வாங்க!

உங்க

ஸ்ரீ ஜுவல் பார்க்

109, மேல ரத வீதி, திருநெல்வேலி டவுண்
போன் : 2339545

தங்களின் தோற்றமும் கம்யூனிஸ்ட் இயக்கத்தின் துவக்கமும் ஒரே நாள் ....!
இதுவே தங்களை வாழ்த்த எனக்கு கிடைத்த ஓர் அற்புதமான நாள் ...!
உங்களை பார்த்தபின்புதான் நான் கம்யூனிஸ்ட் இயக்கத்தைத் திரும்பிப் பார்த்தேன்.
தமிழ் இனத்தலைவர் கலைஞர் அவர்களின் 82வது பிறந்ததின ஆண்டிலே....!
தங்களின் 80வது ஆண்டும் தனிச்சிறப்பினும் சிறப்பு ...!
ஏழ்மையின் சிகரத்தை லட்சிய கோடீஸ்வரனை காண நெஞ்சார்ந்த ஆவல்.... !

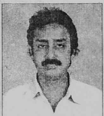

வாழ்த்துக்களுடன்...
P.S. **அன்பு** MBA.,
நகராட்சித் தலைவர்
புன்செய்ப்புளியம்பட்டி

பாண்டெக்ஸ்

புதுச்சேரி கைத்தறி

தரமிக்க துணிகள்

நயமிக்க விலையில்

தங்கள் எண்ணத்திற்கேற்ற வண்ணக் கைத்தறி துணிகள்

கிளைகள்

புதுச்சேரி - நேருவீதி	காரைக்கால்	கடலூர்
புதுச்சேரி - மறைமலை அடிகளார் சாலை	மாகே	விழுப்புரம்
சென்னை, அண்ணாநகர்	ஏனாம்	நாகப்பட்டினம்
நெய்வேலி நகரியம்	கொல்கத்தா	மன்னார்குடி
மயிலாடுதுறை	ஈரோடு	கும்பகோணம்
திருவண்ணாமலை	சிதம்பரம்	சேலம்
வேலூர்		

அனைத்து
கைத்தறி துணி
வகைகளுக்கும்
25% சிறப்புத்
தள்ளுபடி

புதுச்சேரி மால நெசவாளர்கள் கூட்டுறவு சங்கம் (அளவறை) எண்.பி.57
தொழிற்பேட்டை, தட்டாஞ்சாவடி, புதுச்சேரி - 605009.

RO PROCESSED
U.V.TREATED
OZONIZED

IS:14543
CM/L:6394986

DOLPHIN

MFD.BY:DOLPHIN WATER TECH

NO.80, Vellalar Street
Old Ambattur, Chennai - 600 058.
Ph:26524440

புதுச்சேரி அரசு
போக்குவரத்துத் துறை

அறிவிப்பு

1989-ம் ஆண்டு மத்திய மோட்டார் வாகன விதி எண் 115-ன் படி அனைத்து மோட்டார் வாகனங்களில் இருந்தும் வெளியேறும் புகையில் உள்ள மாசு அவ்வப்போது மத்திய அரசால் நிர்ணயிக்கப்படும் அளவுக்கு உட்பட்டதாக இருக்க வேண்டும்.

அதனால், 1989-ம் ஆண்டு புதுச்சேரி மோட்டார் வாகன விதி எண் 34-ன் கீழ் தேவையான சட்டத் திருத்தம் செய்யப்பட்டு 5.9.2005 தேதியிட்ட அரசிதழில் எண் 51-ல் வெளியிடப்பட்டுள்ளது. இது சம்பந்தமாக பொது மக்கள் தகவலுக்காக கீழ்க்கண்ட குறிப்புகள் வெளியிடப்படுகின்றன.

1. இந்தச் சட்டம் அனைத்து மோட்டார் வாகனங்களுக்கும் (இருசக்கர வாகனம் உள்பட) பொருந்தும்.

2. வாகனங்களில் இருந்து வெளியேறும் மாசு அளவு குறித்து இதற்காக அனுமதி பெற்ற சோதனை நிலையங்களில் சான்றிதழ் பெற வேண்டும்.

3. புதிய வாகனங்கள் வாங்கும்போது அந்த வாகனத்திலிருந்து வெளியேறும் புகையில் உள்ள மாசு அளவு பற்றிய வாகனத் தயாரிப்பாளரே கொடுக்கும் சான்றிதழ் ஒரு வருடத்திற்கு செல்லுபடியாகும். அதன் பிறகு 6 மாதத்திற்கு ஒருமுறை அங்கீகரிக்கப்பட்ட சோதனை நிலையத்தில் பரிசோதனை செய்யப்பட்டு வழங்கப்படும் சான்றிதழ் வாகன ஓட்டுநர் வைத்து இருக்க வேண்டும்.

ஆதலால், அனைத்து மோட்டார் வாகன உரிமையாளர்களும் புதுச்சேரி அரசு நிறுவனங்களைச் சேர்ந்த வாகனங்களும் இவ்விதியின் கீழ் கொண்டுவரப்படுவதால் தங்களுடைய வாகனங்களிலிருந்து வெளியேறும் புகையின் அளவு பற்றியும் அதில் உள்ள மாசு அளவு பற்றியும் தெரிந்து கொண்டு தேவையான சான்றிதழ்களை வைத்திருக்க வேண்டும். இது பற்றி மேலும் தெரிந்து கொள்ள போக்குவரத்துத் துறையை தொடர்பு கொள்ளுமாறு கேட்டுக்கொள்ளப்படுகிறார்கள்.

வே.மதிவாணன்
ஆணையர்
போக்குவரத்துத்துறை

புதுவை மாநிலக் கூட்டுறவு நுகர்வோர் இணையம் பி.429

ஏ.38 மற்றும் ஏ.39 தொழிற்பேட்டை,
தட்டாஞ்சாவடி, புதுவை - 9.

உங்கள் சேவையில்

ஏ.எஸ்.அமுதசுரபி,
புதுவை கூட்டுறவு மொத்த
விற்பனை பண்டகசாலை.

வானவில்
அரவிந்தர் வீதி, புதுவை / மாதாக்கோவில் வீதி காரைக்கால்

பாரதி கூட்டுறவு நுகர்வோர் பண்டகசாலை,
லாஸ்பேட்டை மெயின்ரோடு, புதுவை

இணையம் பெட்ரோல் / டீசல் விற்பனை

1. வழுதூர் ரோடு
வீமக் கவுண்டன்பாளையம்
புதுவை

2. வாஞ்சூர்
திரு.பட்டினம்
காரைக்கால்

3. சுரக்குடி
திருநள்ளாறு
காரைக்கால்

4. நாகூர் ரோடு
அம்மாள் சத்திரம்
காரைக்கால்

வாழ்த்துக்கள்......

**புதுவை மாநிலக்
கூட்டுறவு ஒன்றியம்**

62, சுய்ப்ரேன் வீதி,
புதுவை- 1

வாழ்த்துக்கள்....

**புதுச்சேரி கூட்டுறவு
கட்டிட மையம்**

இளங்கோ நகர், புதுச்சேரி - 11. போன்: 2242667, 2241445

எமது கிளைகள்

சாரம், ஜீவா காலனி, கவுண்டன்பாளையம்,
வில்லியனூர், பிச்சவீராம்பேட், ஏம்பலம்,
மதகடிப்பட்டு, லாஸ்பேட்டை, காட்டுக்குப்பம்
மற்றும் நேனார்மண்டபம்.

With best complement from

INDIAN COFFEE HOUSE

(units of indian coffee workers co-operative society ltd., P67)

எங்களது சேவை தொடரும் இதர இடங்கள்:

ஏ.எஃப்.டி.யில் கேன்டின்,
சின்னகாஞ்சிபுரம், பெரியகாஞ்சிபுரம்,
சென்னை - தி.நகர்,
நெய்வேலி மெயின் பஜார்.

காபி அருந்துங்கள்! புத்துணர்ச்சி பெறுங்கள்!

ich

பொ.ஆறுமுகம்
தலைவர்

தெ.பாலகிருஷ்ணன்
பொதுமேலாளர்

பாண்டிச்சேரியின் நெம்பர் -1 பாக்கெட் பால் பாண்லே
- பாண்லே பால் கலப்படம் செய்யப்படாத பசும்பால்

திருமணம் மற்றும் சிறப்பு வைபவங்களுக்கு
மொத்த பால் தேவைக்கு அணுகுவீர்

பாண்லே

விற்பனை அலுவலகம்

71, மாதா கோவில் வீதி, புதுவை - 605 001
தொலைபேசி : 2335750
புதுவை கூட்டுறவு பால் உற்பத்தியாளர்
ஒன்றியம் (அளவறை) எண்.பி.1
குருமாம்பேட்டை
தொலைபேசி; அலுவலகம் : 0413 2271607
பால் பண்ணை : 0413 2271992

Best Wishes . . .

AIBEA
AIBOA

அகில இந்திய வங்கி அதிகாரிகள் சங்கம்
மதுரை இராமநாதபுரம் மாவட்டக்குழு

பர்வானா இல்லம்
42-B, தெற்குமாசி வீதி, மதுரை – 625 001.

எளிமையின் சின்னமாய்...
பொது வாழ்வில் தூயவராய் விளங்கும்
பொதுவுடைமை இயக்கத் தலைவர்
80வது பிறந்தநாள் விழா காணும்
தோழர் ஆர்.என்.கே. அவர்களை
வணங்கி மகிழ்கின்றேன்

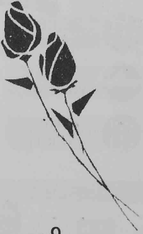

திருமதி.ஞான்பூரணி
தலைவி
புதுவை மாநில சமூக நல
ஆலோசனை வாரியம்
புதுச்சேரி

குடும்பங்களில் ஒன்றிய ஓர் உன்னத பாரம்பரியம்

அம்சங்கள்

- 25,000 சதுர அடி பரப்பு
- 5 தளங்கள்
- CAR PARKING
- முற்றிலும் A/C
- LIFT FACILITY
- கிரெடிட் கார்ட் ஏற்றுக்கொள்ளப்படும்

பிரத்யேக பிரிவுகள்

4வது தளம்	ஆண்கள் பிரிவ
3வது தளம்	குழந்தைகள் ரெடிமேட்ஸ்
2வது தளம்	பட்டு புடவைகள்
1வது தளம்	ஃபேன்ஸி சாரீஸ்
அடித்தளம்	கார் பார்க்

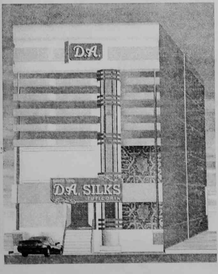

• பட்டு புடவைகள் • ஜவுளிகள் • ரெடிமேட்ஸ்

D.A. சில்க்ஸ்

101, W.G.C. ரோடு, தூத்துக்குடி. போன் : 2320285

எளிமைக்கு முன்னுதாரணமாகவும் மறுபெயராகவும் திகழ்ந்து,
எல்லோரது நெஞ்சங்களிலும் இடம் பெற்று அரசியலில் நேர்மையும்
தூய்மையும் கொண்டு வாழ்ந்துவரும் **ஆர்.நல்லகண்ணு** அவர்கள்
ஆண்டுகள் பல வாழ நெஞ்சார்ந்த வாழ்த்துறோம்...

செங்கை சிவம்

முன்னாள் எம்.எல்.ஏ.,

தி.மு.க.

தலைமை தேர்தல் பணி செயலாளர்

○ நெல்லையும் சொல்லையும்
காத்துவாழும்
வியர்வையின் முகவரியே...

○ அடித்தட்டு மாந்தரின்
போராட்ட வரலாறுதானே....
உன்
எண்பது... என்பது!

○ உன் போன்றோர்
விடும் மூச்சுக்காற்றில்
பிழைத்துக்கொண்டிருக்கிறது
ஜனநாயகம்!

○ எளிமையின் வலிமையே...
நீதியின் குரலாய்
பல்லாண்டு ஒலித்துக்கொண்டேயிரு!

KRK RAHMAN PROTEINS

(Broiler Wholesale & Retail Dealer)

3, Tannery Street, C.Pallavaram, Chennai - 600043.
☎: 55286802, 9841898527

Our New Branch at
Pammal Anna Nagar, Near Signal Office

Branches
- No : 1, Anna Garden, Velachery Main Road, Velachery, Chennai-600042. ☎: 55286805
- No : 9, Masthan Gori Street, Arumbakkam, Chennai-600088. ☎: 55286804
- No : 2/416, Mambakkam Main Road, Medavakkam, Chennai-601302. ☎: 55286503

தென்றல்

தரமான அச்சக மற்றும் பைண்டிங் வேலைகளுக்கு !

செந்தமிழ் ஆப்செட்

உரிமை : எஸ். இ. அசோகன்

வி. ஆர். எம். சந்து, திருவாரூர் — 610001.

☏ 220432.

80-ம் ஆண்டு விழா மலருக்கு வாழ்த்துக்கள் !

அமரர். **பி. பாட்டையப்பன்**

AITUC மாவட்ட செயலாளர், பஞ்சாலை.

P. கோவிந்தம்மாள் பாட்டையப்பன்

இந்தியக் கம்யூனிஸ்ட் கட்சி

தலைவர் : பி. பாட்டையப்பன் நகர் மக்கள் நல அமைப்பு

உறுப்பினர் : பெற்றோர் ஆசிரியர் சங்கம்

அமரர். பி.பாட்டையப்பன் நினைவு அரசு நடுநிலைப்பள்ளி

பத்மாவதிபுரம், சிங்கார வேலன் நகர்,

திருப்பூர் - 3, கோவை மாவட்டம். போன் : 2478056

80 CPI

V. கோபால் செயலாளர்.

S. கல்யாணசுந்தரம் தலைவர்

A. **நடேசன்** பொருளாளர்.

R. **பழனிச்சாமி** துணைச் செயலாளர்.

P. **நடராஜ்,** P. **நாகப்பன்,** துணை தலைவர்கள்.

நிர்வாகக் கமிட்டி உறுப்பினர்கள்

K. திருமூர்த்தி, P. ரத்தினசாமி மாரப்பன்,

K. செல்வராஜ் R. மோகன்ராஜ், பாலுச்சாமி

K. கந்தசாமி, அர்த்தநாரீஸ்வரன் நாகராஜ்

பாலசுப்பிரமணியம் ரத்தினசாமி, பசுபதி

கோவை ஜில்லா மில் தொழிலாளர்கள் சங்கம்

ஆஷர்மில் கிளை,

81, பத்மாவதிபுரம், காந்தி நகர் (Po),

திருப்பூர். போன் : 2484282 PP

பாரதி ரீ - வைண்டிங்

R. விஸ்வநாதன்

இந்தியக் கம்யூனிஸ்ட் கட்சி

2 /245-1, ஸ்ரீ ராம் நகர், நாதம்பாளையம்,

செம்பியநல்லூர் (Po),

அவிநாசி ஒன்றியம்,

கோவை மாவட்டம்.

போன் : 04296 - 274160,

செல் : 98432 - 64068

SRI MURUGAN TEXTILES

சேவூர் முருகன்

சேவூர் முருகன் சேவூர் முருகன்

சேவூர் முருகன்

A.N. ரங்கசாமி

கைகாட்டித் தோட்டம்,

சேயூர் (அஞ்சல்) 641 655

அவிநாசி, கோவை மாவட்டம்.

போன் : 272966, செல் : 98422-94095

80-ம் ஆண்டு விழா மலருக்கு வாழ்த்துக்கள் !

C. ஆறுமுகம்
இந்தியக் கம்யூனிஸ்ட் கட்சி,
பகத்சிங் இளைஞர் மன்றம்,
அவிநாசிலிங்கம்பாளையம் (கிளை)
பழங்கரை (அஞ்சல்),
அவிநாசி ஒன்றியம்,
கோவை மாவட்டம்.

போன் : 2257714 செல் : 94439-34621

K. நடராஜ் செயலாளர்
இந்தியக் கம்யூனிஸ்ட் கட்சி
பாட்டையப்பன் நகர், சோளிபாளையம்,
திருப்பூர், கோவை மாவட்டம்.

போன் : 270599

D. சுப்பிரமணியம்,
சங்கரன் செயலாளர்
இந்தியக் கம்யூனிஸ்ட் கட்சி
குப்பாண்டம்பாளையம் (கிளை)
அவிநாசி ஒன்றியம், கோவை மாவட்டம்.

செல் : 98432 - 51137

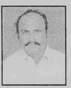

R. ராஜமாணிக்கம்
பாரதி டிரேடர்ஸ்
63/B-1, காந்தி ரோடு,
கருப்பராயன் கோவில் அருகில்
அனுப்பர்பாளையம் புதூர், திருப்பூர்.

போன் : 289546

கந்தசாமி செயலாளர்
இந்தியக் கம்யூனிஸ்ட் கட்சி
ஆலத்தூர் (கிளை)
அவிநாசி ஒன்றியம், கோவை மாவட்டம்.

போன் : 5541395

S.சின்னசாமி செயலாளர்
இந்தியக் கம்யூனிஸ்ட் கட்சி
3 -வது வார்டு கிளை, 85 மருதாசலபுரம்
60 அடி ரோடு, சிவன் தியேட்டர் பின்புறம்
திருப்பூர் -2, கோவை மாவட்டம்.

செல் : 94430-27976 போன் : 272486

V.K. சுப்பிரமணியம் BSc., LLB.,
இந்தியக் கம்யூனிஸ்ட் கட்சி
தாலூக்கா ஆபீஸ் எதிர்புறம்
அவிநாசி ஒன்றியம், கோவை மாவட்டம்.

போன் : 2484282

ஜென் டெக்ஸ் டெய்லர்ஸ்
86, பத்மாவதிபுரம், AITUC அலுவலகம்
காந்தி நகர் (அஞ்), திருப்பூர் - 3,
கோவை மாவட்டம்.

போன் : 271603

மது பாத்திரக்கடை
S. குழந்தைவேல், S. மாணிக்கம்
அவிநாசிலிங்கம்பாளையம்
பழங்கரை (அஞ்சல்), அவிநாசி ஒன்றியம்,
கோவை மாவட்டம்.

A. பசுபதி
S.S. தாமரை அரிசி வியாபாரம்
84, பத்மாவதிபுரம், காந்திநகர் (அஞ்)
திருப்பூர் - 3, கோவை மாவட்டம்.

A. சூர்ய குமார்
S.P. சிவக்குமார்
AITUC ஆஷர் மில் (கிளை)
கோவை ஜில்லா மில் தொழிலாளர்கள் சங்கம்
பத்மாவதிபுரம், திருப்பூர் - 3.

போன் : 2257618

A. நடேசன் செயலாளர்
M. முனியன் துணை செயலாளர்
இந்தியக் கம்யூனிஸ்ட் கட்சி
ஆஷர்மில் கிளை, பத்மாவதிபுரம்,
திருப்பூர் - 3, கோவை மாவட்டம்.

80-ம் ஆண்டு விழா மலருக்கு வாழ்த்துக்கள் !

C. சுந்தரராஜன் தலைவர்
C. சுப்பிரமணியம் செயலாளர்
திருப்பூர் டெக்ஸ்டைல்ஸ் மில் கிளை
AITUC கோவை ஜில்லா மில் தொழிலாளர் சங்கம்
திருப்பூர் - 3, கோவை மாவட்டம்.

N. சுப்பிரமணியம்
இந்திய கம்யூனிஸ்ட் கட்சி
18-வது வார்டு நகர்மன்ற உறுப்பினர்
15. வேலம்பாளையம் நகராட்சி
திருப்பூர், கோவை மாவட்டம்.
போன் : 2256545

இசக்கிமுத்து தலைவர்
கார்த்திகேயன் செயலாளர்
திருப்பதி மில் கிளை
AITUC கோவை ஜில்லா மில் தொழிலாளர் சங்கம்
தேவம்பாளையம், அவிநாசி, கோவை.

A. பொன்னுச்சாமி
ஸ்ரீ கருணாம்பிகா பேப்பர் கோன்
ஸ்ரீ கருணாம்பிகா வேஸ்ட் நூல் கடை
S.K. புதூர், அவிநாசி, கோவை.
போன் : 272186,
செல் : 98436-68889

P. மூர்த்தி தலைவர்
M. குருசாமி செயலாளர்
AITUC கோவை ஜில்லா மில் தொழிலாளர் சங்கம்
பிரைம் பிராசர்ஸ் லிமிடெட்,
செம்பியநல்லூர், அவிநாசி, கோவை.

V. ஈஸ்வரமூர்த்தி
ஸ்ரீ சக்தி மளிகை
மேட்டுப்பாளையம் ரோடு,
S.K. புதூர், அவிநாசி, கோவை.
போன் : 273963
செல் : 98432-64069

P. அய்யப்பன் தலைவர்
P. சரவணன் செயலாளர்
AITUC கோவை ஜில்லா மில் தொழிலாளர் சங்கம்
அய்யன் மில் கிளை, அவிநாசி, கோவை

M. செல்வமணி
இந்தியன் பேக்கரி
5/191, கைகாட்டிப்புதூர்,
புதிய பேருந்து நிலையம் அருகில்
அவிநாசி, கோவை மாவட்டம்.
போன் : 272791

M. பிரபு தலைவர் **P. நாகராஜ்** செயலாளர்
P. சக்திவேல், துணை செயலாளர்
AITUC கோவை ஜில்லா மில் தொழிலாளர் சங்கம்
K.சிவசுப்ரமணியா ஸ்பின்னிங் மில் கிளை
நல்லிக்கவுண்டம்பாளையம், அவிநாசி, கோவை.

M. செல்வராஜ் B.A., L.L.B.,
வழக்குரைநர்,
A.R.M. காம்ப்ளக்ஸ்
கோர்ட் எதிரில், சேயூர் ரோடு
அவிநாசி, கோவை மாவட்டம்.
செல் : 94430-62872

R. குட்டியப்பன் CPI,
M. ஆறுமுகம் CPI(M)
S.K. நிட்வேர்
பாளையக்காட்டுத் தோட்டம், ராஜன் நகர்
அவிநாசிலிங்கம்பாளையம், கைகாட்டிப்புதூர் (அஞ்)
அவிநாசி, கோவை. போன் : 271928

N. தெய்வமணி
அஜய் கோஷ் இளைஞர் மன்றம்
இந்திய கம்யூனிஸ்ட் கட்சி
ராமையா காலனி, 20-வது வார்டு
திருப்பூர், கோவை மாவட்டம்

80-ம் ஆண்டு விழா மலருக்கு வாழ்த்துக்கள் !

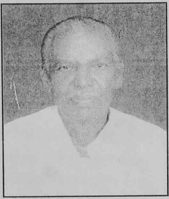

A. சுப்பராயன்

இந்தியக் கம்யூனிஸ்ட் கட்சி
முன்னாள் திருப்பூர் தாலூக்கா செயலாளர்
முன்னாள் தலைவர், மண்ணரை ஊராட்சி ஒன்றியம்

359, ஆலாங்காட்டுப்புதூர், S. பெரியபாளையம் (Po),
மண்ணரை, திருப்பூர். கோவை மாவட்டம்
போன் : 2221655

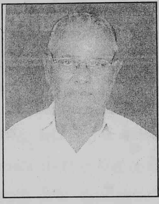

M. அவிநசியப்பன்

இந்தியக் கம்யூனிஸ்ட் கட்சி
முன்னாள் தலைவர் AITUC
ஆஷர்மில் கிளை,
கோவை ஜில்லா மில் தொழிலாளர் சங்கம்

15. வேலம்பாளையம், திருப்பூர். கோவை மாவட்டம்
போன் : 2255565

செந்தில் முருகன் டெக்ஸ்டைல்ஸ்

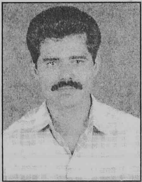

A. ராமசாமி

மூகாம்பிகை நகர், கருவலூர்,
அவிநாசி. கோவை மாவட்டம்.
போன் : 288326

P. நடராஜ் எலக்ட்ரீசியன்
இந்திய கம்யூனிஸ்ட் கட்சி
3/554, ஆட்டையாம்பாளையம், அவிநாசி
போன் : 270703

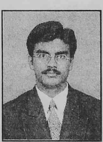

P. குணசேகரன் B.A.B.L.,
வழக்குரைஞர்
(3/342, வேலாயுதம்பாளையம்),
தாலூக்கா ஆபீஸ் எதிர்புறம், சேயூர் ரோடு, அவிநாசி
செல் : 98656-31941

திருமலையான் ஆட்டோ

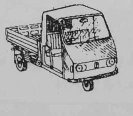

A. திருமலை, AITUC
சுப்பிரமணியம்
த2/25, ஆத்துப்பாளையம், செட்டிபாளையம்,
திருமுருகன்பூண்டி (அஞ்), திருப்பூர்.
செல் : 98431-15483

80 ஆண்டு நிறைவு சிறப்பு மலர்

வையத்துள் வாழ்வாங்கு வாழ்பவன் வான்உறையும்
தெய்வத்துள் வைக்கப் படும். - குறள்

80-ம் ஆண்டை நிறைவு செய்யும் தலைவர்

ஆர்ப்பாட்ட ஆராவார அரசியல் சூழலில்

அகப்படாத அரும்பெரும் தோழர் ஆர். என். கே.

அவரது எளிமையே அவருக்கு கவசம்

அவரது நேர்மையே அவருக்கு ஆயுதம்

அவரது ஒழுக்கமே அவருக்கு வெற்றி

அவரது தியாகமே அவருக்கு பதவி

அவரது நல்லெண்ணம் தொடரட்டும் வெல்லட்டும்.

என, அன்புடன் வாழ்த்தும்,

விசை M.N. பழனிச்சாமி
நகரமன்றத் தலைவர்
திருப்பூர் நகராட்சி
கோவை மாவட்டம்.

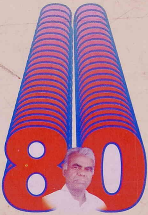

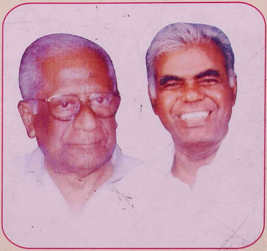

ஆண்டு
நிறைவு சிறப்பு மலர்

மனித குல மேன்மைக்காக உதித்த கட்சி,
வரலாற்றுப் புகழ்மிக்க இந்திய கம்யூனிஸ்ட் கட்சி,
இந்திய விடுதலைப் போரில் தியாகம் பல செய்த கட்சி,
இந்திய மக்களின் உயர்வுக்காக உழைத்திடும் கட்சி,
லஞ்ச லாவண்யத்திற்கு அடிபணியாத கட்சி,
ஊழல் முறைகேட்டிற்கு எதிரான கட்சி,
தமிழக வளர்ச்சிக்கு அக்கறையுடன் பாடுபட்டுவரும் கட்சி,
எளிய மக்களின் கட்சி,

இந்திய கம்யூனிஸ்ட் கட்சிக்கு

80 ஆம் ஆண்டு நிறைவு

தோழர் A.B. பரதன் அவர்களுக்கும்

தோழர் ஆர்.என்.கே. அவர்களுக்கும்

80 ஆம் ஆண்டு நிறைவு

காலப் பொருத்தம் – சாலப்பொருத்தமானது.

புரட்சிகர வாழ்த்துக்களுடன்,

இந்திய கம்யூனிஸ்ட் கட்சி

வட்டாரக்குழு, திருப்பூர்